

一
家
集

(2)

逐日人神所在 神應經 一曰在足大指厥陰分刺之肉腫
日在足外踝少陽分刺之筋經緩 三曰在股內少陰分刺之小腫
痛 四曰在膝太陽分刺之腰膝無力 五曰在口大陰分刺之
舌強 六曰在手陽明分刺之咽喉不利 七曰在內踝少陰分刺
之陰經筋急 八曰在手太陽分刺之腕不收 九曰在尻
骨之陰經筋急 十日在腰背大陰分刺之腰背僵痺 十一
一曰在氣柱陽明分刺之齒面腫 十二曰在髮際少陽分刺之
之令人重聽 十三曰在牙齒少陰分刺之寒寒 十四曰在胃
院陽明分刺之氣腫 十五曰在通身不宜神瀉針灸大忌 十六
日在股內少陰分刺之引氣痛 十七曰在氣衝陽明分刺之難息 十八
之發腫 二十曰在內踝少陰分刺之經筋痛 二十一曰在手少
指太陽分刺之手不仁 二十二曰在足趾少陽分刺之經筋緩
二十三曰在腰及足少陰分刺之發轉筋 二十四曰在手陽明分
刺之咽喉不利 二十五曰在足陽明分刺之胃氣脹 二十六
日在胸大陰分刺之喘咳 二十七曰在膝陽明分刺之足腫
二十八日在膝少陰分刺之小腫急痛 二十九日在膝陽明分刺之足腫
瀉分刺之筋疼痛無功 三十日在足趾上陽明分刺之有傷胃氣
瀉神 正未之月 二戌 三辰 四寅 五午 六巳 七酉
八申 九亥 十子 十一丑 十二卯 右日針灸大忌

神農分量 一銖 古之四分半 二十分五厘 一分 古之二
分令一分五分 一兩 古之十六
大明分量 一字 二分五厘 一銖 四分一厘六七 二十四
銖為兩之一 一銖 一分 一分 一分 一分 一分 一分 一分
一兩 十文 一行 一銖 一分 一分 一分 一分 一分 一分 一分
二十文 杏仁十個 去皮尖九分 桃仁十個 去皮尖七分
和之分量 一字 一分 一銖 二分五厘 一分 一分或
一分 二分 一兩 四分或四分 五分或四分 四分或四分 三分
和行兩之異 山椒六十分為斤 紅花百文為斤 五倍子百
三十分為斤 凡唐物百六十文為斤 自是一兩四文也
自是下一兩五文也 地黃當歸百八十文為斤 沈香二百文
為斤 凡和物二百三十文為斤 錫之類二百五十文為斤
人參麝香龍腦之類四文四角為一兩 香用四文
金箔百斤者一錢之重今本朝之箔方三寸四分百斤之重大者三
分五重以是百斤者用二百八十六斤
銀箔百斤者大畧四分今本朝之箔方四寸以是百斤者可用二百
五十斤
王善古按一貼一錢之重生善可二分五重然今之某一貼許三錢
可加生善三分
水古十兩之某用水一斗至四升為度 又水一錢者八也今
百六十兩至半斤為度 水地地方量耳

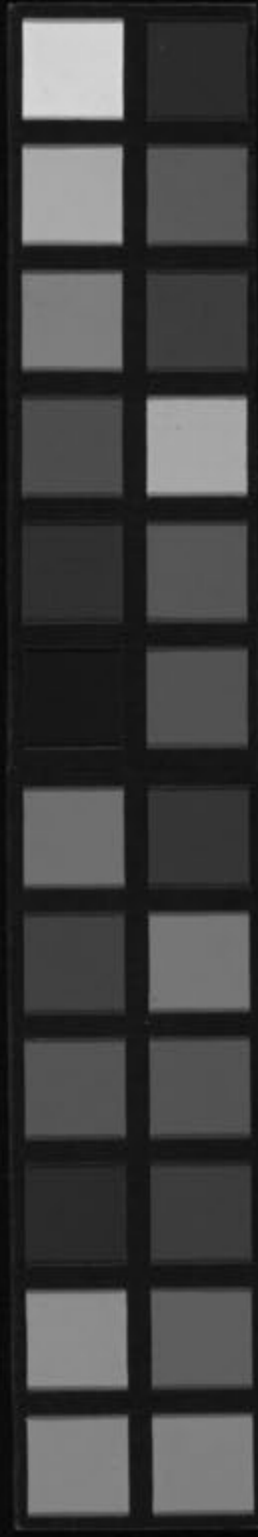

490289
No. 26
2



富士川文庫
377

奈須

寛政五年三月廿四日付の文和子書讀に母後、本書人宛に
但一行「福」多「内」隆「之」美「之」先「之」和「之」階「之」第「一」

舊記云武部女巫家順大塔史苗裔高奈須氏春子奈須、源氏也明應元年
正月九日敵前古位其子藏人家之初、為外科醫法名白圓其子三重恒
朽木牧齋、落馬、患之、治、之、速效、初、見、恩院、表、輝、以、及、牧、師、之、書、之、
六十、其、元、法、名、圓、清、其、子、三、重、貞、白、河、之、住、之、為、外、科、慶、長、八、年

江戸三軒半湯

台徳院殿 壬辰御大洛毎、年、有、台、顔、巾、版、有、領、寛、永、十、六、年、於、江、戸、病、家、早、歿、之、十、四

法名久清以上並生国山城 葵而不
孝須玄竹 民部以下下 生国山城

恒昌

父三郎三郎重貞 母徳助杉原娘 妻三
寛延二年二月廿三日親友書、祖母
亦母之也、古去恨、寛文六年

平八日昭于院牧遊日順
上、阿、其、亦、不、知、

台德院極御代元和八戌年月日不知之 五五切米 武高様 下五例 中茶多 勳曰九年

三月

大猷院極御代元和八戌年月日不知之 五五切米 武高様 下五例 中茶多 勳曰九年

失任所持之任不實亦七年年月日不知法服口仍付十八日年八月

嚴五院極御代元和八戌年月日不知之 五五切米 武高様 下五例 中茶多 勳曰九年

而社系之常市供任通申中某申用之為長陽之山以味之上康亦之某亦以仍付

物任任日之算年返國受君及病家危危之市療治之仍付世守之市為

附礼令千五算種之古子之有阿部社之故也何之三年日服進 上聞

引之令千五算種之古子之有阿部社之故也何之三年日服進 上聞

之載之院何部學後及之仍後之山年之日之無漏忘亦部亦有時服書合仍領

年月不知上林町所之委三百九坪仍領任不實文一曾年二月廿日山以城武則八采

領青柳村知行古六百仍領任不實文一曾年二月廿日山以城武則八采

石山加増之込數年守之市厚恩久之山辭退之古在之山之亦在之山了之古由

并亦亦仍領任不實文一曾年二月廿日山以城武則八采

例并亦亦仍領任不實文一曾年二月廿日山以城武則八采

仍領任不實文一曾年二月廿日山以城武則八采

仍領任不實文一曾年二月廿日山以城武則八采

仍領任不實文一曾年二月廿日山以城武則八采

仍領任不實文一曾年二月廿日山以城武則八采

仍領任不實文一曾年二月廿日山以城武則八采

仍領任不實文一曾年二月廿日山以城武則八采

仍領任不實文一曾年二月廿日山以城武則八采

仍領任不實文一曾年二月廿日山以城武則八采

小用... 二月廿七日病死享年七十七尋所谷中
 感應寺法名日休著述... 書醫方要要士夫刻本世上流布任... 某方藥卷一表写
 延享七年八月廿七日... 文禄二年癸巳の生れ... 醫方要要跋... 天正年中産于洛东白河と云合
 初務理苗字と云い藤野のめく... 母方の姓氏と云い... 一

道貞

母妻不知

父玄竹... 帝年月不知... 志服... 取次... 志求... 卷敏上

大猷院様... 申目見仕... 邦在任... 多月次... 礼在... 出外... 萬作... 一... 享四月... 病死... 享年三十二... 法名

圓了 華河不知

女子 後藤悦乘妻 四十卒

女子 醫學博士月南名元珍妻 十五卒

元格 初段巷

母不知

妻駿河大納言... 伊丹庄... 不知娘... 薩記妻所不知... 何れ... 感應寺... 正存院と
 先院... 安多... 觀音... 正存院... 行先... 海... 天和二年八月七日... 何れ... 知り... 布... 院
 の月... 一... 字... 八月... 一... 實... 二年... 正... 智... 遠... 影... 者... 依... 台... 考... 子... 存... 院... の... 子... 伊丹... 行... 六

兄及貞... 後... 領... 卒... 年月不知... 志求... 卷敏上

嚴有院様... 申目見仕... 邦在任... 多月次... 礼在... 出外... 萬作... 一... 享四月... 病死... 享年三十二... 法名

至... 印... 未... 延... 儀... 一... 下... 醫... 院... 中... 邦... 在... 任... 切... 未... 後... 截... 是... 不... 知... り... 由... 何... 以

同七年六月二十日病死享年三十七法名全孝... 卒... 不... 感... 應... 寺... 中... 養... 善... 院

恒干 祖父玄竹... 法... 下... 務... 院... 承... 任... 在... 奉... 如... 清... 末... 也... 一

存貞 大... 尚... 重... 左... 連... 春... 子... 飯... 用... 權... 九... 郎... 元禄十六年... 守... 月... 百... 元... 義... 藏... 院... 一... 法... 雪... 園... 堂... 石... 塔... 養... 善... 院... 一... 也... 一

女子 中醫師三原養泉宗印妻

女子 小住組古田大膳重弘妻 久寛文正三年六月八日心取院歿近

女子 小書院番津津左衛門妻 小種元文三年八月六日清隱院歿觀見境大姊

女子 田代江春妻 貞享三年九月七日寄教院

女子 樋口梅有妻 元禄八年四月六日過世快貞院と中戒各傳り

恒干 幼名春竹 後主竹 兵部江信眼

實父 玄順元格

妻 今大路兵部大輔親俊娘

蔽有院様所代 延宝六日午十月六日初夜位 馬子未至寒秋上 而目見仁尊姉公常句
月次不礼在等向年十月日不知家督生不達以下、五男命在公中希と作返し

姓名和知第几

常憲院様所代 元禄五年 有國九月八日申合初任不 何、不礼 同年十月十八日申服

作付日向主在年十月日不知上様所歿時歿後町人等在之而相芝新婿町

此而申首伴と對初初通申多傳者有故以傳後不日向主年六月廿一日

申講秋降國々作付

有德院様所代 享保五年四月八日病歿事七年三月名天子 葬兩感庭方

良音 幼名主膳 玄順元格

母 今大路兵部大輔親俊娘 享保九年八月十六日歿あり、不礼又秋とある

同年十月十日没享年三十三歳正親院
春藏日陽大姊感庭方葬

妻 玄之

有德院孫氏享保七旬有六月十四日即復元氣未幾歿上 而自具仕於同年七月
廿年姑之弟白月次也元氣未復有弟孫氏後作後於同十六年七月六日
亦曾年相遠之下重傷命在危殆幸而得及後姓名不知而於同年五月
廿日未幾歿於京督之元氣未復有弟孫氏後作後於同十六年七月六日
孫氏九方而領之由緒 而為之弟加納遠江後作後於同十六年七月六日
先上於同廿九年而遠江由緒 思右以後有弟方之免規之通之孫氏也
小領之弟方遠江後作後於同十六年七月六日
同廿九年八月廿日而孫氏也 而後之弟姓名不知而於同十六年
三月廿日而大略式部左衛門尉方之節侯也 通孫氏之子也
厚信院孫氏代定享二 廿年六月八日而方之孫氏也 而後之弟姓名不知而於同十六年
調合仕於同廿九年而調合仕於同廿九年而方之孫氏也 而後之弟姓名不知而於同十六年

以同廿九年調合仕於同廿九年而方之孫氏也

大由而孫上同之弟也加納遠江後作後於同十六年七月六日
內田之弟也方遠江後作後於同十六年七月六日
而若而弟也方遠江後作後於同十六年七月六日
正智孫氏感應也

恒榮 子貞去洪

一王厄女 貞在年 明和元年十月九日死

恒隆 子貞良種 貞在年 元文六年甲午生 幼名一學

恒萬 子貞良種 貞在年 明和九年十月廿九日死 出雲院
子 日光市門而家司野山近江勝長壽 元文六年甲午生 幼名一學

方基 家頃玄節

實父令大路武部太備親頭次男

寬保三年九月十日 申日見仕年如常旬月次在礼之在出後板倉御後夜

作後以寬延二年七月十九日病死享年六十五名慈孝慈而養育院

良種 家頃玄節 幼名春竹

實父 與醫内田多壽法眼惟言次男

妻 養父家頃玄節良音娘

信院孫而代寬延二年三月五日 卯日見仕年如常旬月次在礼之在出後板倉御後夜

在出後板倉御後夜 申日見仕年如常旬月次在礼之在出後板倉御後夜

申日見仕年如常旬月次在礼之在出後板倉御後夜

申日見仕年如常旬月次在礼之在出後板倉御後夜

申日見仕年如常旬月次在礼之在出後板倉御後夜

申日見仕年如常旬月次在礼之在出後板倉御後夜

申日見仕年如常旬月次在礼之在出後板倉御後夜

申日見仕年如常旬月次在礼之在出後板倉御後夜

申日見仕年如常旬月次在礼之在出後板倉御後夜

申日見仕年如常旬月次在礼之在出後板倉御後夜

申日見仕年如常旬月次在礼之在出後板倉御後夜

申日見仕年如常旬月次在礼之在出後板倉御後夜

申日見仕年如常旬月次在礼之在出後板倉御後夜

申日見仕年如常旬月次在礼之在出後板倉御後夜

申日見仕年如常旬月次在礼之在出後板倉御後夜

申日見仕年如常旬月次在礼之在出後板倉御後夜

申日見仕年如常旬月次在礼之在出後板倉御後夜

申日見仕年如常旬月次在礼之在出後板倉御後夜

申日見仕年如常旬月次在礼之在出後板倉御後夜

申日見仕年如常旬月次在礼之在出後板倉御後夜

悼隆 玄須名真

實父

玄須多洪

原身有安妻家女出生三月廿六日酉年三月三日死

妻

養父玄須多洪良種娘

後妻

小普信紅梅田母孫子五祀土屋勝三郎利孫伯母 文政八年有六死

隨岳收

後明院様御代明和元年閏五月廿日養父玄須多洪御通返或每未遠日 下御方

於永方中申也到在恒奉南院及後及奉命在申 同日有月廿三日未也

如上亦督在申 上天明二年三月九日 奉命御通返或每未遠日 下御方

同日有月廿三日未也 同日有月廿三日未也 同日有月廿三日未也

同日有月廿三日未也 同日有月廿三日未也 同日有月廿三日未也

同日有月廿三日未也 同日有月廿三日未也 同日有月廿三日未也

寬政三年九月廿九日奉命御通返或每未遠日 下御方

同日有月廿三日未也 同日有月廿三日未也 同日有月廿三日未也

同日有月廿三日未也 同日有月廿三日未也 同日有月廿三日未也

同日有月廿三日未也 同日有月廿三日未也 同日有月廿三日未也

同日有月廿三日未也 同日有月廿三日未也 同日有月廿三日未也

同日有月廿三日未也 同日有月廿三日未也 同日有月廿三日未也

同日有月廿三日未也 同日有月廿三日未也 同日有月廿三日未也

同日有月廿三日未也 同日有月廿三日未也 同日有月廿三日未也

同日有月廿三日未也 同日有月廿三日未也 同日有月廿三日未也

同日有月廿三日未也 同日有月廿三日未也 同日有月廿三日未也

同日有月廿三日未也 同日有月廿三日未也 同日有月廿三日未也

同日有月廿三日未也 同日有月廿三日未也 同日有月廿三日未也

同日有月廿三日未也 同日有月廿三日未也 同日有月廿三日未也

同日有月廿三日未也 同日有月廿三日未也 同日有月廿三日未也

同日有月廿三日未也 同日有月廿三日未也 同日有月廿三日未也

許政公存留學也... 庚子年七月八日... 庚子年八月... 庚子年九月... 庚子年十月... 庚子年十一月... 庚子年十二月...

恒太郎

病身有天明元正年閏九月廿八日通也除米倉廿後存後在

同八月十日死葬於春岳院 葬于春岳院

女子

養子名也恒德 母... 明初八年九月十日亦大橋生也

女子

正陸摩子醫所官高慶養女 母... 實政四年正月廿八日沙家仲町生

九喜郎

切名輔

文政十三年三月廿八日出妻... 三月廿九日臨田橋律者及... 三月廿九日... 實政七年三月十日沙家仲町生

女子 大田當森川吾那女浦能那初律高保邦以礼... 通德也... 實政七年六月十日沙家仲町生也乃

早世 文化元年十一月十日不御生同日之辰年正月十日死雪津其陸童子養也

子

Handwritten text in vertical columns, likely bleed-through from the reverse side of the page. The text is faint and difficult to decipher.

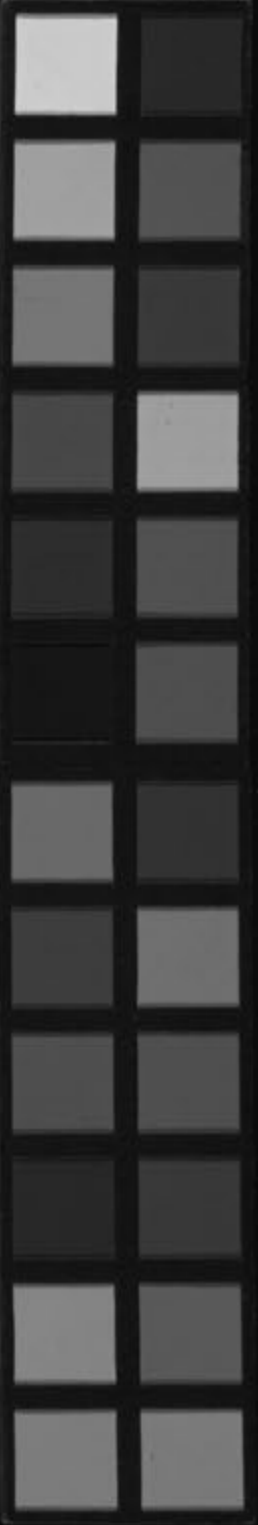

木下道圓藏
一溪師書簡

乃如

家藏寬文三年書

嘉傳三德三年書

玄竹法印眼書

古本武鑑

家藏武鑑法印十八部ナリ法眼上十九

天和之癸亥仲夏日松會同刊

天和之癸亥仲夏日松會同刊

寬文江戶繪圖



寬文六年丙午月吉日

河野角之出 開

玄竹法印業成之日著醫方要一書以貽家庭詳其所由
 受業於東井先生若夫東井奉一溪之學者固不待言也蓋
 戰國之季醫道衰廢一溪自臨海內和之茲有啓迪之集焉
 東井之明鑑繼而祖之聚要亦繼焉汧而言之聚要本於明鑑
 其要歸乎朱震亨也太平二
 術不與往時同順從時流則
 進退維谷翻然思惟先父之
 苟修祖業則可也於是取格
 致飭論反覆數十回定從飲食男女人之大欲苟志於道必

木下道圓藏
一溪師書簡

論衛云鬼者大陽之收也微者疾謂之邊其治用毒丹藥丹
陽物以類治之則知邊者陽氣乃為流毒所加也
紫微者疾之童子痘疹之邊斑音近之六斑瘡云云是
醫書之朱砂毒之初生之兒之痘毒之詳多矣云云証之
又云毒現也其中人若火灼東南有濕熱氣常以春夏入鼻鼻
疾者目痛火氣有移也云云
案此文丹溪東南濕熱病之証也
湯溫備時易生 卷二十九

玄竹法眼

天和之癸亥仲夏日松會同刊



寬文六年八月吉日

河野角之出 開

玄竹法印業成之日著醫方要一書以貽家庭詳其所由
受業於東井先生若夫東井奉一溪之學者固不待言也蓋
戰國之季醫道衰廢一溪育唱海內和之茲有啓迪之集焉
東井之明鑑繼而祖之要亦繼焉泝而言之要本於明鑑
明鑑本於啓迪啓迪本於全九集其要歸乎朱震亨也太平二
百年文物日昌醫道亦新今之醫術不與往時同順從時流則
祖學殆廢奉祖業則時輩不齒進退維谷翻然思惟先父之
職業不敢貳事古人以為美談苟修祖業則可也於是取格
致餘論反覆數十回定從飲食男女人之大欲苟志於道必

卷之五 醫論 五

執古方者皆是隨症配藥君臣佐使之分無有一味苟且應病
施藥其庶幾乎予歲三十以前志向仕進常患時輩之不容
然時輩之見與家學異文化初翻然以為縱獲罪於時輩祖業
固不可不修也於是遷居東郊杜門謝交一奉丹溪之學才識

淺陋是以貴人富人不肯延請亦不自銜只要周藿食之民之
醫藥者且施藥却謝古人以為美事鄙心頗慕之故投藥皆是

祇隸若夫士大夫藏金玉之家鄙心固不欲往也○西北多風

寒東南多濕熱我邦比夏率則東南故所病皆是濕熱濕之為

性鬱則醜熱淖則為水停于內則謂之痰飲見于外則謂之瘡

淮南說林訓病難而治之難故謂之痰飲注而引其絕欲救之為患又人間訓病濕者陰之食病而飲之寒此鬼人之為養而良醫之所以為病也
法此見之濕熱之病素因食之過多故奪之食而可也

也此言固元病無不積者也竟病臨一復契布令海隅率土豈

無積民唯不明黨比周已十盜散處則害小何則勢微也五盜

積累一屯則病矣凡人半年一年感冒時氣若腹痛若瘡腫是

嚮之微邪日就月將積而發也視其部分而散之若夫散之不

解勢強謀深則上之為盲為聾下之為痿為瘖積中藏則為不

解

積累一屯則病矣凡人半年一年感冒時氣若腹痛若瘡腫是

嚮之微邪日就月將積而發也視其部分而散之若夫散之不

解勢強謀深則上之為盲為聾下之為痿為瘖積中藏則為不

執古方者皆是隨症配藥君臣佐使之分無有一味苟且應病
施藥其度幾乎予歲三十以前志向仕進常患時輩之不容
然時輩之見與家學異文化初翻然以為縱獲罪於時輩祖業
固不可不修也於是遷居東郊杜門謝交一奉丹溪之學才識
淺陋是以貴人富人不肯延請亦不自銜只要周謹食之民之
醫藥者且施藥却謝古人以為美事鄙心頗慕之故投藥皆是

東晉公寬親王... 前夜... 及下仰... 云... 則... 乃... 淮南... 醫藥者且施藥却謝古人以為美事鄙心頗慕之故投藥皆是

膿二者不無痰血之兼今私立三名曰食積曰水濕曰瘀血以
為病之所緣生也。俗人不知病者甲病云積也乙病亦云積
也此言固穴病無不積者心竟病臨上稷契布令海隅率土豈
無積民唯不明黨比周已十盜賊處則害小何則勢微也五盜
積累一屯則病矣凡人半年一年感冒時氣若腹痛若瘡腫是
嚮之微邪日就月將積而發也視其部分而散之若夫散之不
解勢強謀深則上之為盲為聾下之為痿為癱積中藏則為不

執古方者皆是隨症配藥君臣佐使之分無有一味苟且應病
施藥其庶幾乎予歲三十以前志向仕途常患時輩之不容
然時輩之見與家學異文化初翻然以為縱獲罪於時輩祖業
交一奉丹溪之學才識
術只要周謹食之民之
即必頗慕之故投藥皆是

學問則定之於首首之書皆之見乎身新奇之
段論者有之或曰此則頭之打破之脚跡矣地之踏見識
之見上之何程博覽及之凡一生之骨節之身取精力之有無下則
頭之打破之勇氣也此則治之社下不社下也治學則之此小立之也
十六輕一之也 右醫治本談五例

醫藥者且施藥却謝古人以為美事
即必頗慕之故投藥皆是

不致往也。西北多風
是濕熱濕之為
于外則謂之瘡

後脈毛見七玉
之寒此鬼人之為食而良醫之所以為病也

膿二者不無痰血之兼今私立三名曰食積曰水濕曰痰血以
為病之所繇生也。俗人不知病看甲病云積也乙病亦云積
也此言固允病無不積者也竟病臨上復契布令海隅率土豈
無猶民唯不朋黨比周已十盜散處則害小何則勢微也五盜
相聚則力強謀深矣人非聖人安能得喜怒飲食之節苟不得
節則體中不能無少邪邪之微少分散於體中則不知不覺
積累一屯則病矣凡人半年一年感冒時氣若腹痛若瘡腫是
嚮之微邪日就月將積而發也視其部分而散之若夫散之不
解勢強謀深則上之為盲為聾下之為痿為癱積中藏則為不

食嘔吐、為閉結泄瀉、積腹之內、面則為癥、積脊之骨、裏則為傳、積
頸則為癭、皮肉不容、發于外則為瘍、疔其因一也。○丹溪辨積
聚痞塊、云中為痰飲、左為痰血、右為食積、但痰飲二字、人或指
為喉中所吐白物、殊不知此痰飲指水濕而言也。故一溪師云、元龜
筆記見切痰水也、治法、散用前胡、陳皮、燥、南星、半夏、降、枳、壳、檳、榔
紙第十條牽牛、潤門冬、括、蕪、柴、胡、又云、痰上滯則難息、或喘咳噎、或目溢
痒、鼻塞、或頭痛眩暈、或口粘咽閉、中滯則妨食、或嘔吐、或脹滿、
或吐涎沫、或臂痛、或取芒刺、下滯則二便不常、或裏急後重、淋瀝
遺尿、尿血、白淫、或歷節疼痛、或兩脚結核、依此論之、丹溪所謂痰

者即水也、濕也。○瘡腫屬痰、血與水濕、友松子云、未潰者宜消毒、
已潰者宜托裏、所謂消毒者、散痰血也、托裏者、逐水濕而排膿也、
小兒痘瘡亦如之、然釀成痰、血水濕者、皆因食毒。○病自口入者、穀
飢之毒也、可消已、甚者、可下也、自毛孔入者、濕氣也、可發汗已、自目
入者、中人容忤、癩之見水火而發是也、自耳入者、聞雷昏聩、聞木
音惕然等是也、自鼻入者、時行痘麻中惡、廁上傳染等是也、自小便
道入者、便毒也。○醫書有陰虛火動之語、殊不知有陽虛水動
也、天將雨、人之病先動、是水之動也、天將陰雨、使人欲睡眠者、
陰氣也、故憂之與病、皆使人臥者、皆水也、春秋繁露有其說

水即濕也。南風時，頭痛者，與山嵐瘴氣同法。○莊子云：秋天
下之水，莫大於海，萬川歸之，不知何時止而不盈；尾閭泄之，不
知何時已而不慮。夫胃水穀之海，尾閭即肛門也。飲食入胃，化
為融液，輸于皮肉，灌于骨髓，其氣盡者，歸尾閭，前後溲是也。在
身中動則謂之脈，出則為便，試看腹上痔瘻者，小便出則愈，凡
作痛者，水欲行而有塞之者，故也。○本草藥物，巢源病狀，並千
八百，誰能諳知？於是自斷云：百病之因，不過食積水濕瘀血，本艸
之藥，其所主治，無一於此，則雖無可也。然有所謂中藥者，如一味
甘艸湯，仲景方大用甘艸者，患疲之人，可服用也。後世四物四君

逍遙歸脾，補藥多患腸生脈散，地黃丸，痘瘡保元湯，痰飲潤下丸，

皆甘藥也。○房室之傷，世人或不究其因，夫至愛之極，珍寶金

玉，未足以惜，於是乎割肉而與之，淫女捨精，懷子分乳，皆割肉

也。故多房腎虛之治，與金匱傷同法。金匱方云：勿竭之服食，則

知非灸刺之所治，治宜甘藥也。靈樞邪氣藏府病形篇：陰陽形氣不

足勿取以針而調之，以甘藥又終始

謂之足，岐間者上謂之首，下謂之陰。古以莖垂為十指之類，可

疑也。垂即首之在下者，莖即其鼻也。累瓦鼻張者，股陰尚溫，偏

親口與肛，鼻與莖，相與上下，是故鼻大莖亦大，如瘡家陰器腐

爛則鼻亦壞故溺血與軌血淋閉與鼻塞一也狐之蝕肛惑之蝕口亦一也股間成累之快者與頷下者一也婦人無垂獨缺下頭也故代之有陰中容兒之囊男子囊露出婦人囊在腹裏所謂子宮也。妊孕必在月經過後者子宮清淨不留惡汗故也婦人所以有經水者其情欲甚於男子欲而不得每念夢想其敗精留於子宮以其偏氣故不成胎猶耳中之垢也是故不月者多無子多經者必淫心矣苟有敗精留瘀在中則不受胎故一月一掃當此之際男分之肉納容子宮則能結胎也新產之後養兒之情勝而淫慾廢故無月經也然人之稟賦不

有三月不月者有期月而來者亦其性之所為也故月
水者偏液之溜野行意也
河有之
理若夫痰精留
血

塊子宮元來溫樞之地陽精入則造化人形偏氣舍則生奇

物
 信州淺間山燒ヲ江戸ニ
 砂降ニ頃或人ノ許ヨリ
 婦ノ年産ニシリトテ實父
 函嶺有君ヲ夜半ニ迎ニ
 人アリ婦ヲ申ルハ希有ノ
 物ニ産タリ見テ置ニトテ



爛則鼻亦壞故溺血與軌血淋閉與鼻塞一也狐之蝕肛惑之蝕口亦一也股間成累、歷之快者與頷下者一也婦人無垂獨缺下頭也故代之有陰中容兒之囊男子囊露出婦人囊在腹裏所謂子宮也。妊孕必在月經過後者子宮清淨不留惡汗故也婦人所以有經水者其情欲甚於男子欲而不得妄念夢想其敗精留於子宮以其偏氣故不成胎猶耳中之垢也是

新產之後資思之情勝而滯欲廢故無月經也然人之稟賦不

靈異記下美乃國子不懷而懷任三年延曆元年美乃二月產二石一色青白瑛一專音部內大神白伊奈不託下者日二石是我子其氣立忌離而崩 柳即石腹下り世傳大山石每神体一鮮答下り此離糸物也同設在腹裏一塊物結系甚手至以石如之產下石二淋石毛其類也 客子宮則能結胎也

同如面有三五年不月者有踰月而來者亦其性之所為也故月水者偏液之留于子宮者何有逆經從口鼻出之理若夫痰精留于子宮積漸成形及出產門猶能蠕動有如嘴口具者謂之血塊子宮元來溫嫗之地陽精入則造化人形偏氣舍則生奇

物

信州淡路山燒テ江戸ニ破降ニ頃或人ノ許ヨリ婦人半産シテトテ實父函嶺有君ヲ夜半ニ迎ニ人アリ歸テ申ルハ希有ノ物ニ産タリ見テ置ニトテ



樂部形似口徽廟中坊三節五寸定黃鐘三律
此依八律長五寸九

Kitasato Memorial Medical Library

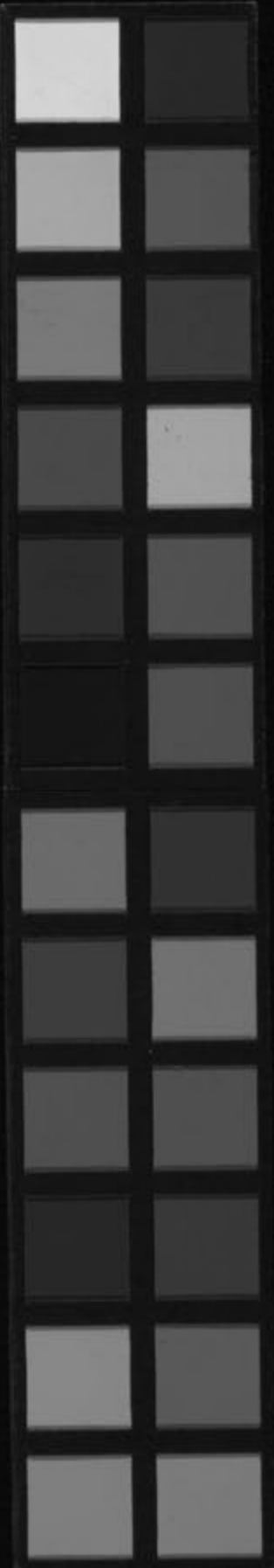

二龠 周一合也二兩也五錢也
中升 中合十 大合五

二合 四龠也
大升 大合十

五合 十龠
斗量 大合二十五 大升二分半

十合 周一升也 二十龠也
弘景一斗

一升五合 十五合
水升 大合七十五 弘景三斗

一升六合 一斤也
大升八 黃鐘實三十二 黍三万八千四百粒

度量之古說紛紜其定解此丹泉相傳之合也附于其說者多且上古之黍今之物多異其大小不一其難組之幽則有黍谷相傳御行吹律之處蓋極寒之地云一粟地產必今之黍同方之黍兩亦大小不一等說文銖指十分黍之重是也小銖指一曰十黍為一黍為銖是也大銖指一說九十九黍為一又八銖為銖二十四銖為兩又孟康曰黃鐘一龠

百廿六卷之三

容千二百黍為一銖是也六兩半兩之平準書更鑄四銖錢其文為半兩是也小兩半兩之四百黍之重也然六兩八百黍重八銖之重也二十四銖之重也一兩之重也西大兩之重也升之古升上徑一寸下徑六分其深八分是也小升之重也十為合十為升是也六升之重也合之漢志合為合是也六兩之重也注一作十龠是也六龠之重也分之二合也小合也說文十龠之重也漢志注六十四黍為圭是也八分四方之升之底也孟之黍之量也黍之重也四圭為撮八分四方之升之重也今中人長曲尺五尺十寸昔八尺之軀也此一尺之六寸二分半也昔之靈柩七尺五寸也此一尺之六寸二分半也今之靈柩七尺二分長六寸七分也正容千二百粒然黍大小不一孟子告子下曰白圭曰條貉地生黍貉地

宋曆十三年 武藏岩瀨醫學高田多使 筆記中山人ヨリ一漢師ニ授クノ記アリ 在録六ノ二ノ感於曲直瀨正盛學士員 渡河之勤勞而應其懇求而令訓 釋教之目錄素問本經之訓讀 運策論勇之講授 本序例之釋解 上雜經之講釋 下機微 兼之教授 察病指南之講 醫書大全 諸君後 聖惠明堂之直傳 和劑指掌之親傳 醫學源流之系統 正盛之著述 醫者讀 醫工宜用之方書 而紛紜不密之訪問 不難默止而奈使解說之大恩 康西十書 孟氏前經 舟船之法 舟船之法 兼乘 吳陳釋疑 醫者 雜著 一當流醫學之口授 直說之截紙 以十四通附之 正盛之予既死也 尚於聖賢明教之內 有至詳宜用之者 則的記而須使啓 登於後學也 五十七箇條 診候一紙 約術 三世治療之神效 當世之兩例 一職一胎之規矩 四證四治 則可多矣 二十七箇條 孟氏前經 舟船之法 兼乘 吳陳釋疑 醫者 兼注流注外障 醫方鑑 建中之機要 戴眼之至宗 胎治之大性 凡此三箇條 以之慎勤 行爲使効 驗焉 錄授者 也 莫德莫德 而已 于昔 曾孫 弟 四年 序 夜 又 山人 軼 物 導 道 授 曲 直 瀨 正 盛 學 士 了 唯 授 一 人 之 差 醫 士 之 本 務 一 崇 宜 希 使 攝 養 父 母 而 使 樂 其 生 也 一 然 而 欲 使 謹 自 身 之 書 行 而 無 過 也 一 于 生 里 使 諄 諄 內 經 之 釋 讀 本 師 之 用 茶 道 學 成 就 夫 一 獨 獨 主 於 忠 信 友 悌 而 彼 此 於 胸 臆 頓 必 憂 於 心 想 必 不 獲 費 賤 不 到 富 貴 可 勉 於 昔 叔 枝 舌 之 惠 也 一 自 行 成 熟 之 後 事 於 他 之 道 勤 啓 及 由 德 之 業 而 宜 莫 備 於 遠 近

之學信矣是即充溢摩訶術之真也天文第廿年二月二十日唯授一人之亦三美香芳聲之遠應一不明不治之劇證不燭之惡前每
惟治而專人既死則相迫則思人疎厥醫而不覺失於後末之蒼聲夫一辭難治之沉痾雖不識之異病護於他工然後獲奇效者非
前醫之淺拙是誠深慎之至也右兩條之進退更輕忽可天文才五輛年二月廿七日唯授一人之才三聖賢治政之道專行于
之道則果思精術而上而不具醫工療病亦非難之欲使察病人虛實而用藥過中而已一發散攻下之輕重非入客表邪則
麻黃紫葳葛根之類故主安肌帶則香附防己獨皮之類不能解表邪而入裏大便燥結而脈沉實救則苦消大黃枳實厚朴
之類厚味奉養而腸胃實強大便秘結則標在否花標即原朴之類輪結而痛云奉一隔而示之以三隔反則苦不復也
宗則切能輕重淺深辨用宜可宜准于右二條者也唯授一人之居四德行復動之明說一普救博施不擇貴賤不別富貧
不厭而雪慮痛香專取恤而施於治則神明冥感療系速致而身名聞於遠近且尚勅吐哺推髮之禮也况於救急扶
危之業者乎須使東晉之范汪有慮心請者不限貴賤恒德業此下逸可可惜醫書大全論醫授之山人起一授師以來
今大成論世行也五十七箇條已下今切錄之也八醫法下二記三才文山人切紙下二文道武事對注錯亂也

續古文苑卷八十四唐王顯進玉珮表臣檢算歷帝記黃帝六千四百五十年云云貞元十七年二月云云今按唐德宗貞元十七年平已至今茲天保壬辰得
千三百年合而計之黃帝已未七千四百七十二年但表所言似非黃帝上升之時也蓋黃帝初居五十年甲辰至癸酉年計千七百五十年今推之至天保壬辰得四千
百八十八年按表所言則黃帝元年下未減後一千九百五十六年今相之至天保壬辰得二千八百工年
人之言少則未或曾中其不意夜明也時蓋千八百一十八年即此年也三聖賢人之涉下故表記身外之符子志之云了得見

○道原

北齊瑒後崩來三素向皇玉石混雜也然其全體他人醫書及帝子及按野腰等是之謂也
備書之讀之元一曰其文章于主事也自由也其亦文黃帝曰黃帝聖賢之說公經下昔在黃帝及
實季不絕下醫治方術八子也韻語下八詩也素問中自以黃子其子具一詩也其子體教
燕于大東師師章自得 黃帝曰余聞上古有真人者提挈天地把握陰陽
呼吸精氣獨立守神肌肉若一故壽敝天地無有
終時此其道生

國史國常立佛家無量壽
之五方一陶靖神詩
大鈞無私乃萬理自公者
人為三才豈不以我故
身君雖異物生而相附
云云在後下邪之少
醫說六經醫聖名於世而治疾
有敘亦良德也
北史邢邵子才見入校書笑
曰天下甚重此讀不可得焉能
校此惟目思其言更甚一過耳
或曰醫書何由能得邢邵若不得
誤復便不為讀書

曰後之の徳を夫大易のいふに字を何とせざる目見
一々耳きく一々一々黃帝帝をこれに依りて人の名
をまけし一あつたその其人はこれに依りて覆載の
大なる控執子一を携りて陰陽の不測を把握し其子す
風を吸をその大虚に独立し其長をその古今一の
悠久長をその身量するこれ大なる自然なり人為の

夫ら小志むるもその一即本然の性なり董仲舒道の
大系天不出るといひて即此文此其道等の意なり凡千古
及学の蘊奥ありて非儒佛以下列聖百歳とあるものなり
うらまひの學者熟考せよ

中古之時有至人者淳德全道和於陰陽調於四
時去世離俗積精全神游行天地之間視聽八遠
之外此蓋益其壽命而強者也亦歸於真人
以後日の徳をうた徳あつて五まつたて陰陽四時として
調和せしめ世をさるる信をばなれて精つみ非金くおちて
崩れはし條亦然なり以下の物も亦非金くおちて

何ぞか其人の理なり至人の言なり。理氣ありて後形質
成るにれり下は太素の質をば是を指し下條は其次と題
して上古中古としよふを吳一世の中。形をさけて人と生る
ものつとあかざるものなりと云ふたの如し

其次有聖人者處天地之和從八風之理

聖人といふものハ理をさるる性をつくりて地の和を
八方の理をさるる。和の樂の法なり理の神の如なり
ハ在る怒哀樂の發するも亦さるるいさやちの如なり
凡下の如怒と云ふものも亦さるる。これ如るもの
ありてさるる。事業をついて亦理ありて人ハ毎

聖人不凝滯於物
應無所往而生身心
全剛經

得為切

易三居て命をもちし
何の好む柄とて
尊食瓢飲とて
より多を樂む
司得とて切とす

形體不敵精神不敵亦可以百教

司馬遷云神大用則竭形大勞則敝
方以形何を受つて
以て教せん

録瀛三
天也其外極
辨暗日月之四休
此其外極
天也其外極
辨暗日月之四休

百教を以て
其次有賢人者
從陰陽分別四時

其次有賢人者法則天地象似日月辨列星辰
從陰陽分別四時

將從上古合同於道
性之正也

上古太素の志大人の赤子の心を
性之正也

可使益壽而有極時

壽を益せしめ
孔子曰

辨詩外傳
壽を益せしめ

論古今死生之無常也。孔子曰：「子有疾，齊曰：『子病，復也。』飲食，藥也。有疾，天也。醫，人也。能事。」

○孔子曰：「春居屬室，夏居密陽，秋居高敞，冬居深室。飲食，不飲，飲食不飲。」

小をこらす荀卿曰飲食衣服居處動靜礼より一八九
疾を生ずと 於子学者其地より一八九
幻賢を天より一八九
まはかる一八九

亭和年間作此説為桃英等講文政戊子及得饗庭東菴真人理
氣解暗与予合喜説与古人合故記焉

予移居柳島葛子詩云新築占幽境坐來風色殊垂柳含島嶼鳴雁落燕浦本識將天一誰言
与世孤相飲忘客主自訪在江湖後聯即此書之事也葛子名壽字子福

○受領也者當其不得也必怒不能抑怒
考政事以當其失交身之道一朝之怒
忘其身者不愛身者也

鰐龍奇石色玲瓏幾成深藏莖筍中善價豈須容易賣天成榭假琢磨玉四遊潤氣
非關雨一室清冷不為風雲霧起時休發蓋恐隨霹靂上青空 右山中姑孰龍石詩

瘳後志卷中

神兒

饒速日命降自天時天神授瑞宝十種教導若有痛所者合瑞十宝一二三
四五六七八九十云而布留部由良止布留部如此為之者死人医生是兒
申尤古者職員令集解見多一人層身ヨ忌十ヤマスモノコタク遠カレト云意ナ
ルニ

俗諺學醫の療治下午ニト如何釋云唐土ノ書籍ニ泥ハ故ナリ斯邦ハ自斯邦
ワリノ療治アリ且唐ニ泥ハ故ニ同中ノ良藥ヲ覓得ハヤタハス小袋ニ入テ煎シ又好テ振
出テ用ヒ甘州ヲ小ニ調合スル醫斯邦ワリ

泡藥ハ今ノ振出ニ近シ本細紫艸條云以百沸湯一盞泡封勿泄氣待温時服ナリ
仲景大黃黃連瀉心湯ノ法似多ノ又漢藥ハ細剉ノ一ニ本細良薑胡椒條見フ
泡藥ハイカモ細剉ニ製スルヲ好トス

人ニ七情アリト云一ロヲ開テ笑フヲ七情ハ喜ハナト云モ可エラノ憂ノ字ヲ思悲ハ兼ツレ人ハ朝
夕憂ム多シ怒ハ多房人殊ニ多キモノ驚ハ小兒ニ多ク大人ニハ少シ小兒ハ見ル物聞ク物
馴ルル多クテハ救馬クハ故ニ小兒ノ病ヲ驚風ト云今俗カニハト多即驚馬下リハ七情ト是
驚憂思ヲ三ニ約スニ文摯カ齊王ヲ怒ラシタルハ齊王恩ヲ結レタル故死又悲ヲ以テ怒ラハスニ

喜ヲ以テ憂ラハスニ内経驚則氣乱奇狂乱ハ驚ノ甚キ於驚風古名ツリト云筋ノ川
ツルニ因テナルニ 今世憂思ニ多シ此症ニ時ニ論證ヲ以テ後ニシテ治スニ近世醫ノ論證所以下

王道

集義和書打マカスルニ世コフ治フレト云前句ニヨキミナナカントスルヤアニカラシ此句
醫療ノ上ニモ心得キシ性急ナル人曠日滿之堪ルアタワスシテ輕病ヲ重クシ重病ヲ
死セシムルヤリ王通ノ治ハ霸術ヲ用ヒス打マカスル日月ニ元氣衰ヘヌヤウニスル

実事

聖經賢傳ノ諾モ今ニ行フキヤリ行フカラカカリ強テ行ハ却テ害ヲ生ス昔ノ醫方モ
今道フキヤリ道フカラカカリ聖書千石ノ内ニ一行ヒ得ハ樂シク面白キ限テ醫方モ親驗
セカハ百千卷讀テモ詮工親驗スルハ樂シキ限ナレ空言ハ行事ニ示ノ親切著明ナレシカス
醫多ク者勤テ病ヲ診視スキシ本朝今ニモ生徒門ニ滿テモ療治サカハ下芽トヌト見一
カリ

不可離

明惠上人傳我一名言アリ後世スカラトハ申サス只現世ニアルキヨウテアラント申スナリ
現世ハ免テ角モ後世ハカリタカラト説タル聖經ハナキナリ阿留邊機夜守和トセ七字ヲ
持トテ予輩ハ醫道ヲ須史ノ間モ離ルカラカカリ即テカアルキヨウナリ

苦於口

毒藥苦於口而利於病元來聖人ノ語ナリ家語ニ本説死ニ諫ニ歩又韓非子外儲説史記
留侯世泉後漢書袁紹傳ニ見テ病加於小愈ハ韓詩外傳ニ出ツ

炎上癆作

俗間藥味ト稱テ却大根海苔山葵番椒葱白等ヲ以テ蕎麥麥飯ヲスル見穀食ヲ
消化スル藥味ナリ

味溢

口ノ甘ク又ハ苦ク又ハ醋キナリ是ハ胃中ノ物腐化セヌテ其味口ニ溢出スルナリ
本朝食鑑蕎麥粉能逐心覺腸宿食腹痛頻至劇不通者蕎麥粉和白鹽又許姜
湯下今ハ心ヲ懷ク者多キ故ニ市上ニ蕎麥ヲ賣家多シ不識不知治病ノ意ニ合フ又葉
文化十年癸酉ノ夏江戸中ノ人蕎麥ニ毒アリト云ヒクニ或云木綿ヲ植ル烟ニ生タル蕎
麥ハ毒ヲ狎ムト云テ又先ニ聞ニ明和二年壬寅ノ夏モ此事アリト語レリ年ノ氣運ニ依テ
蕎麥ニ毒アリト云テ蕎麥ハ結糞ヲトスル

冷

夏月足肢腫テ指ヲ没シ冬月ハ愈ヒテハ滯冷ノ血消洋シテ水トナリ
千金方ニ阿是ニ云フ論テ吳蜀夷人ノ痛處為輸穴ト是華佗ノ親人ノ言ナレ故ニ
吳蜀ヲ稱シテ夷トセリ

何是

沉香數十百年ヲ經ニ枯木ニ結フ香モアルニ又生結モアルニ予生結ヲ知故ハ鳥ヲ取ルニ歸
シ火ニ焚テ其香ヲ察スルニ彈丸大ヲ焚テ其香一室ニアル冬香葉ノ如キ沈香アリト聞ケリ思ハ
モチ木ノ種類ノ南ニ産スルモノナリノ換合油モ亦此類ナレ只風土ノ不同且製造未時ノ熟
否ヨリテ香ニ美惡アルニ有志ノ士鳥糞ヲ糞テ一種ノ沈香ナリ又換合油ノ一種ナリ

沉香

研求セヨ

良藥

良藥ハ呪ノ妙藥ナリコレヲ嚙ニ輕症ハ咽ニ下ヲ待タヌト享保間人入江貞庵書ニ云リ此藥
宋代殊ニ流行シ名ト見テ喫茶養生記ニコレヲ稱セリ元來舶來ニシテ國産ナレ近

良藥

時岩崎源之... 此根ヲ取テ此切リ収メタキモノシ
枇杷葉湯方和漢ニ才圖會ニ出タレ分兩ナシ等ニ調合セサレ昔曾谷慶法院
此方ヲ秘ロリ門人関本齋九カ衣食ニ之ニキカヲ為ニコレヲ傳テ唐ニ即今伯典カ振葉是ナリ多分
西ノイラ伯典法眼ニ問シカレ秘シテ云々案此方唐ノ書見ヘス蓋朝鮮國ノ方ナラン

萬能膏ノ名ハ何人ノ付シヤ原千金方ニ出ツ今製スニ鈔冊ニク又蠟四又麻油一合ヲ度トス
油一合ハ大約四十五又又黃蠟膏方油一合蠟二十又右ニ味ナリ酒青膏白蠟松脂瀝香
廿又麻油夏ニ及冬ニ及俗ニハシリト云即此膏ナリ萬能鄙事記云太乙膏新ニナリタリ
年ヲ経タルヨト年ヲ経タルハ膏膏茶カフノ患ナキナリ

萬金丹方氣倦胸痞食傷腹痛等ヲ治ス阿仙藥廿又上好桂ニ及甘艸ニ及クナ子又
此藥用方多シ附藥トモス是月第廿五節 萬能膏方 同月此方治カ瀉解治驗

鼻ノ燥亦ヲ鼻痔ト云月ノ爛亦ヲ眼痔ト云ナリ其治苦味ニヨロシ

口眼喎邪ノ因ハ陰囊偏墜ト同シ舌ノ縮ハ陰丸ノ縮ト同シ也

西域ノ書ニ人ノ種ハ螺形ナルト云リ人ノ身ヲツテ螺形ナル腸ハ人ノ始テ成ハ腸ヨリスルカレハ
腸ヨリ身中ノ大切ナルモノナラソ腸ハ暢シクハ深ナリ暢達スハ活動シ塞ハ死ス腸ノ形定曲迂
回シ物ナシ藥モ定曲迂回ノ性アルモナラハ腸ヲ條達スルヲクハ又子牽牛子ヲ粟米トス
ハ是ナリ為ナリ兼腸ハ人ノ基本ナル故不堪ナク斷腸ト云上士心ハ腸ヲナリ外ナリ云ハ氣海丹田ナリ

其自裁ニ必腹ノ腸所ヲ刺ス中士心ハ胸間ナリ故驚易シテ寛裕ナラス動則失多シ下
士心ハ首ニナリ故面ヲ飾リ言語ヲ以テ人ニ容ラシテナリ主意ニ婦人常皆然リ其自裁スハ喉嚨
ヲ刺ス或ハ舌嚙ハ本心上部ニナリ

癸未冬行德鹽漬ニ行テ朴消ヲ収メホカチマセ脚ヲ去リ上ニスル水ヲ煮沸シ大根ヲ入テ其熟ス
ク度トシ大根ヲモリ寒風所ニ露スニ膏ヲ置底ニカク物即芒硝ニ世字ノ意ヲ察スニ細針ノ
如ク意ニ指大根ハ馬牙多シニ舶来ノ灰芒硝ヲ製スル大根ヲ入レシ待タヌ又煮沸スル
ニ待タヌ消燂スハ其時暑移ニテ露スニ禽獸ノ油ヲ采モ上法如ク肉トホシ鍋ニ入其煮
汁ヲ器ニ入テ密スハ油ハ器底ニカタル上ハ水ハ棄去ル是モ冬月製ス

久病人ノ死生ヲ決スハ指ハ爪ヲ押ハ白クナル故也暫時ニ赤ハ生白色ヲナハル
或問疼之因答云譬如膏薪為糊攪之稍緩則成破絮視肉之塊夫胃中之化物猶釜
中之煮糊也元氣稍慢食物消運而精液不融則凝如破絮如塊肉段非浮穢故不下腸
而在胃管彼亦知無出路故上升拗口是出子鼻則為舌下幾重兒多者之過食生此症上高兒于血氣生者若食有節故也

勝紅田治男酒積婦血積兒食積ト云ハ積ノ總司ナリ天正記體亂門ニ兼ヲ入テ湯劑ト
ナリ安胃湯ト名ツナリ是出子鼻則為舌下幾重兒多者之過食生此症上高兒于血氣生者若食有節故也

証字アタテト訓スラ大石ナリ同シ彼谷云イヤクナリ説文腹痛ノ訓ニ合マ

寛永間小蓋掃部助ハ慶法院流ノ外科ナリ其書中ニ洗茶ハ香木香ツク又蓮葉オハツルハ

唐蘇大士名醫本草

食鹽

青木

腦

目

腸胃

多味

二湯柳コウ石葛忍冬唐竹葉カウカウ松葉藤ヲ葉ノ木子ノ木葉ハシテ此内五種
取合テ塩ヲ食塩ニテ洗フアリ食塩トシテ師トシテ外敷モ内服モ同シテハ喰テ口ニ可シハ
浴テ肌ニ可ナリシカウカウハ日光山下ニ多生ス秋冬ニ似タモノハ五体身多集毛往ニ用之

慶法院書ニシテ負ラオキト訓スハ俗ニ云青木トス俗間アオキト云ノ醫家用ル物ト置
タリ山海經ニ負ラオキト名ク貞即冬青ノ約音ナリ貞冬青一類ナリ蠟樹正故ニ外科
用之指膝ヲ用モ蠟ヲ用モ葉ヲ用モ其切齊ニカレ

或云河蘭ノ醫學ハ精細ニテ腦ヨリ起ル病ヲ説クト云素問腦髓女子胞等ヲ云々
ル方古ナリ靈柩人始生先成精ニ成而腦髓生トアリ戴記期年觸就而行三年腦
合而言此小兒顛顛經ノ本ツク此ニ皆腦ヲ説ケリ此等ノ説唐土ニテ昔ナリテ後世
逸ニテ傳ラレタリ初ヨリテキテ云

小便ヲ通スル為ニ田螺ヲ臍下ニスレテ見ハ田螺ヲ搗多ニ入レ蕎麥粉ヲ交テ研ハ
即時泥和シ

氣氣湯ノ用ルハ胃實ノ心ナリ蝨煎ヲ導ス腸實ノ心ナリ仲景腸下胃トヲ分別セサルハ
如何斯邦ノ導法ハサハ自ラ肛門ニ入テ導クハ本朝食鑑ニ見テ蝨ヲ導テサスハ小蘆掃
帚助書見テ四物湯ニ味噌ヲ某ノカサホト入テ水煎ニ竹管ヲ吹入テ香月牛山ノ方ナリ
古字書云木四味流氣飲ハ癩癩ノ故ナリ古人此多味ヲ方ヲ組テ菜種ヲ備フニテラ調合ノ

此書蘇大士名醫本草方論不可不讀也中五種雜藥一也常服甚能延年益壽左右之不同更詳多矣大小輕重之不一皆用之若然神即此傳心授

腸胃

相凡二

紫雲

時不用桑ハ畧減テ除去ナリ劉河間防風通聖散ヲ作シ其意ナリト思ハ傷醫大人主
治痲神方葛根前胡當歸荊芥各百目防風桔梗各八十目黃芩三十目連翹芍藥各八
十目牛蒡子四十目薄荷五十目陳皮五十目枳實三十目貝母四十目甘草十目紅花八十目此
心酒膏地骨皮身加加申申年麻疹流行ノ時忘ノ輕重ニ拘ラズ醫學館ニテ此茶ヲ与テナリ

此分西ハ百人分シコシ百人分テハ一人分テハ一日ノ服料ノ輕重ニカハラスト云
イカレキ本方モ不要ノ桑ハ減去スニシカス流氣飲通聖散皆此心得アルナリ
臍ヨリ以上ノ病ハ胃ニ屬ス以下ノ病ハ腸ニ屬ス以上管ニ滯ルモノハ小便ヲ通ス
小兒熱アリテ額筋立一醫抑肝散ヲ用テ治シタリ予云額ノ筋立ハ實ノ牽引ト一般ヨリ上
下ノ分布ニナリ實ノ牽引ニ抑肝散可然ナリ項背強首ノ回ラヌ古人葛根湯ヲ履
ス星モ腰牽引ニテ陰囊ノコルト一般ナレ葛根湯ヲ腰牽引用ヒス上下一般ニテ知

瓜根黃十八死相ナリ亦雅ヲ好ス血病久テモ黃色玲瓏多ハ半年一年内大病起ル
女陰ヲツト六壺ヲ轉テ子宮ヲ指ス飲此所螺形ナル螺ヲツト云是亦壺ノ訓轉復
紫雲千金方ニ卷ニ服石家解熱ノ藥ナリ故千金翼方ニ卷八卷壓熱門ニ收メテ千金方
續本方ニシテ黃金ヲ不用モ亦可ナリ此局方六卷載ル分兩百一ツ録ハ黃金十反石膏寒
水石滑石慈石各四分六分六分一升煎取四合

小石滑石慈石各四分六分六分一升煎取四合
六分一兩十錢
一升煎取四合
一解熱犀角羚羊角木香沉香各五分
二九

玄參升麻各一及六分但一升八分丁香一分但入前汁中取一合芍藥但一兩朱砂但三兩右合但一兩五及三分但一兩升麻但一兩本方但一兩

衛生偈 自心有病自心知 身病還將心自醫 心境靜時身亦靜 心生還是病生時 凡偶 昨非菴日暮二集 願真見多 又云 李暎病瘳 謂韓魏公曰 人能於病中移其心 如對君父畏之謹之 靜之 自愈 明醫雜著載 取病即於胸前手字无字 則百般思 慮俱息 此心得 安靜勝於服藥 神道口訣 罕以為治心之要 此即張潔古令 人服誦中益氣湯之意也 李東垣兼用安神丸 我支山人製安神散 世上悟本 意者 鮮夫

素問病能論 病怒狂者 奪其食 即已 以生 鉄落者 飲生 鉄落者 下氣疾也 局方 驚風 圓注 鉄粉 化痰 鎮心 抑肝 邪若多 志怒 能制伏之 云云 素問 文 云 承言 言 而 已 蓋 鉄 食 毒 消 火 生 丹 溪 六 鬱 法 中 針 砭 食 醫 用 云 醋 炒 七 次 研 極 細 之 人 食 物 皆 鉄 器 用 之 煮 亦 食 毒 之 制 伏 云 云

丹溪 越鞠丸 正傳 作 越鞠丸 音 才 細 麩 也 玉 篇 子 力 切 預 某 集 見 了 康 腹 字 典 與 職 切 守 護 同 變 玉 階 龍 尼 經 亦 謂 長 髮 上 康 也 白湯 抄 二 訓 丸 二 訓 丸 約 紅 松 泉 集 要 二 白 熟 色 清 水 煮 六 色 白

是鳥モテノ故 非ヤ本名 蘘合香丸 正傳 今 類 三 十 病 人 思 考 云 云 獨 參 湯 也 性 全 陰 寒 潤 者 丹 之 紫 紅 膏 也 也 見 萬 葉 集 下 二

行氣 不遂 手ノ舉ラヌ病人 行氣ノ術ヲ教ミ息ヲツル内ハ手舉ルヤムハ又慶ヌ病人 欠ヌハ自ラ手 舉ル 嘔 吐 時 亦 然リ 行氣ハ手足ノ不自由ナル方ヘ氣ヲヤルナリ 臍下ニ氣ヲ充テ息ヲ 内ヘ引入ル時ハ思フ処ニ氣到テ手足勤ク病源候論 行氣ノ術 數條アリ 能修得ハ 益アルナリ 宜哉 孟子云 氣ハ體之充也 是氣即天也 心也

昔年太田澄玄カ神農本草ヲ講スヲ聽ク其一ニ筆記ス附子道灌山産シ上ニ根實 即カラクチヲ用ニ大黃夜服スルヨリ南星比半復剛ナリ車前比木通則柔ナリ并遂國 産シトス御種人參氣臭令人吃若炒用則臭減ス其カモ亦減ス少用則切ナシ天麻痰 暈ヲ治ス元素ノ言如シ藍葉口唇腐爛ニホシ付ニ黃芪ヲ服シ心恋者麥門冬ヲ

玄參升麻各一及六分但甘州八分但丁香一分但入前汁中取一合但去滓但升麻消但六分但消石三分但相三兩但外重但扇香一分但二釐半但朱砂三分但右合但五十九及三分但二釐五毛但本方但百多但一兩但十兩

衛生獨自心有病自心知身病還將心自醫心境靜時身亦靜心生還是病生時口偶昨非菴日纂二集願真見多又云李岐病瘳謂韓魏公曰人能於病中移其心如對君父畏之謹之靜之自愈明醫雜著載取病即於胸前手字死字則百般思慮俱息此便得安靜勝於服藥神道口訣罕以為治心之要此即張潔古令人服調中益氣湯之意也李東垣兼用安神丸我支山人製安神散世上悟本意者鮮矣

素問病能論病怒狂者奪其食即已以生鉄落為飲生鉄落者下氣疾也局方驚氣圓注鉄粉化痰鎮心抑肝邪若多志怒能制伏之云云素問下文承言言而巳蓋鉄食毒消之等丹溪六鬱之法中針砭之食鬱用之云醋炒七次研極細之入之食

瘧疾方卷四瘧后暇日何所用心言瘧形神同防疾患常存謹畏無失調將飲食之間最為急務身危可繫智力可分其具其病而求醫執君明理以自亦身其病而治以系執君抑情而預防情斯可抑理亦漸明能任理而不任情則可謂養食矣防患却疾之要在乎

也玉篇子力切預某集見之見之康腹字典整之色清小之者八色白

換香

換香圓煨下後カタマリヤス下預藥集見之是鳥モ子ノ故非ヤ本名蘂合香丸ト凡今

忌四字銘故号換香ト同書見之是避諱ノ類ニテ病人ノ忌マヤウニテトテ獨參湯モ

屠殺

巳卯正月四日贈法印息日ヲ思出テ年賀ニ典藥頭ノ亭ヲ訪テ屠殺ヲ出サニ時袋ノ色黒キヤウニ見ユシ言ヒニ足下ニハ紅染ノ絹ヲ用テヤト申サレ候ト答テ頭申サク苗染ヲ用テ故實ナリ世醫故實ヲ不知ニ染ヲ用テ足下來年ヨリ改テアカ子染ヲ用テト申サレ退テ考ニ千金方ニ絳袋盛トナリ絳ハ苗染ナリ紅ニラヌ其時典藥頭ノ語ニハ屠殺ニ具セル陰陽ノヲト云物ハ是方寸ヒ錢ヒノ名殘ト

行氣

不遂手ノ舉ラヌ病人ニ行氣ノ術ヲ教ニ息ヲソル内ハ手舉ルヤムハ又慶ヌ病人欠ヌハ自ラ手舉ルハ時モ亦然リ行氣ハ手足ノ不自由ル方ハ氣ヲヤルナリ臍下ニ氣ヲ充テ息ヲ内ニ引入ル時ハ思フニ氣到テ手足働ク病源候論行氣ノ術數條アリ能修得ハ益アルナリ也宜哉孟子云氣ハ體之充也氣即天也心也

養生

昔年太田澄玄カ神農本草ヲ講スヲ聽ク其二ニ筆記ス附子道灌山産シ上ト和實實即カラタチヲ用ニ大黃夜服スニヨシ南星比丰復剛ナリ車前比木通則柔ナリ并遂國産シトス御種人參氣臭令人吃若炒用則臭減ス茶カモ亦減ス少用則切ナシ天麻痰暈ヲ治スル元素ノ言如シ藍葉口唇腐爛ニホシ付ニ黃芪ヲ服ニ心恋者麥門冬ヲ

加蛇床洗劑... 諸洗浴劑... 葵一名甜菜... 一名滑菜... 一名萹蓬... 葵一名甜菜一名滑菜一名萹蓬蓋百菜之主也四時可種秋種者更佳故冬葵子

尤為菜品所尚本州綱目開載葵菜之切而唐代流傳疑信相半... 且因性寒滑恐傷脾胃不敢輕試... 傷之及有此疑血從辨識十數年間廣詢博訪乃知為甜菜無疑... 故形之以廣其傳夫失今不傳後悔奚及乃開列其方以公天下後世蓋其寒滑者性也

菜白錄驗方卷下雜病門
聖後奪命丹解一切毒 沈檢法傳名觀音散

山茨菰 一名玉簪花根 廣香半錢切研 五倍子 高 大戟 半兩
積蘆子仁 變兩別研 右 桑白 一選方萬病解毒丸

葉大廉香淳熙丙午... 成り玉簪花根... 引依テ世醫皆玉簪花根... 全灯花... 母物... 一折邦... 楊氏... 味不辣者有粗皮和毛... 取之剖菜以試... 与余所得根如小蒜葉如韭者異乃知臆仙所之者与余同而亦為本州所謂零陵園

茨菰無疑矣但其花上黑点或有或無豈凡土之異乎... 準仲鈞經驗刊施右朝鮮國紫金丹方... 思ハス菜肆手山茨菰ト云モノハカタコエリ類ナリ山慈姑ノ名宋圖經ニ効テ出ルニアラス

加ニ蛇床ハ洗劑ニヨリ諸洗浴劑礬石ヲ入テ痛ハ者申艸ヲ加ハ痛患ニ松脂止淋腫痛治胸下痛天花粉ハ上部ノ藥ナリ蔓荊子頭痛ヲ療ヘ胡麻葉水イホリ洗

葵一名甜菜一名滑菜一名苣菜一名苣菜蓋白菜之主也四時可種秋種者更佳故冬葵子

蘇氏名甜菜一名滑菜一名苣菜一名苣菜蓋白菜之主也四時可種秋種者更佳故冬葵子
蘇氏名甜菜一名滑菜一名苣菜一名苣菜蓋白菜之主也四時可種秋種者更佳故冬葵子
蘇氏名甜菜一名滑菜一名苣菜一名苣菜蓋白菜之主也四時可種秋種者更佳故冬葵子

其法此菜熟之以供蔬食愈久愈佳
其法此菜熟之以供蔬食愈久愈佳
其法此菜熟之以供蔬食愈久愈佳

若其寒滑ヲ要セハ昆布和布アリ日用食性痘兒知布汁ヲ食キ由之リ其穗在ニカス且葵葉焙食スニ海苔ニ吳ナラハ淺艸海苔ヲ餌スルモ可ナリ

臞仙云山茨菰人皆不識以充鴉蒜為之其山茨菰者俗名金燈籠其葉似韭花似燈籠其色白上右黑點結子三稜二月長苗三月開花四月葉枯它地得之其茨菰上有白毛包裏可於有苗時記其地至秋採之今梅充鴉蒜生山野間今民家煮食者以其根小者相似而漢人謬用之已失矣今本國醫家更以馬蒜用之尤可矣馬蒜者葉大如帶長可二三尺根大如拳小者如鴉頭二三月長苗至六月葉枯七月開紅花高數尺了臞仙云者絕不相類世醫非但用以劑藥以誤一時而已又葉之於書以誤後人更有辨之者甚可嘆也余於嘗菜之暇搜索山野而得之即今田野見所謂雀蒜而採以生食者甚類小蒜而味不辣者有粗皮和毛毳數重自長苗至開花結子葉枯毛包一如臞仙之言然後依方取之劑藥以試隨心輒驗於是自信余不妄乃始傳之然本艸云葉如車前根如慈菰則與余所得根如小蒜葉如韭者異乃知臞仙所云者與余同而亦為本艸所謂零陵團茨菰無疑矣但其花上黑點或有或無豈凡土之異乎姑待博物者辨之弘治丁巳李宗準仲鈞經驗刊施右朝鮮國紫金卅方文ナリカクアト今ノアト團茨菰トモ山茨菰トモ思ハス菜肆手山茨菰ト云モノカクエリ類ナリ山慈姑ノ名宋圖經ニ効テ出ルニアラス

別録有名未用、山慈石ヲ古卓誤テ石トナリシニ、梅瘡秘録色紫而價重者方是白者
用之效薄、ナルヲク井ナルヲ知ル

俗ヨリト云病アリ脚弱ノ言諸瘧疾ノ風状ノ如シ又梅毒ヲ狭ムモノト見畢竟家方散
裏湯ノ護ニ屬ス腹中死血アル者多シ任肺癆者舌溜症アル任肺癆中極ヨリ咽喉ニ三咽喉
ニ止故ニ舌本引テ諸瘧スナリ忘上焦ニ屬スルカ如シト云凡實ハ内傷下部ノ病ナリ故其脚症弱
ニ行步多躓既上部ノ病アリ又下部ノ病アリ中部ノ腹ニ必子細アリ三部皆病故難治

五味子墻垣ニ止者時珍所謂南五味ナリ茶鋪朝鮮ト云物北五味ニ引景第トスル高廉
座ナリ仲景方小青龍等ニ用之ニヨリ醫家咳嗽ヲ見ハ必五味子ヲ用然其切テ知
カ思フ以テ考ルニ胃實ノ咳嗽ハ牽牛子ヨリ劣ナリ

今世痼症ト云多シ儒門事親切切ト凡其某ナリ支山人輕粉ヲ去テ返魂丹ト名ク世醫
皆其方ヲ知り且賣茶モアル痼症ニ用ルモ知モノ少シ煎茶ニハ世醫多沈香天麻湯ヲ用
レテ穩當ナラス醫方口訣ノ頭書友松子ノ辨アリ考レテ病困ヲ察スニ外ニ顯ルハヨクト成
テ身體ニ廢スル処アリ内伏スハ痼症ト成テ心志ニ廢スル処アリ其因既ニ明ナラハ治方ハ
工夫ニテ得ヘキナリ

天同類聚イタナク神託者連堯トス是オトキリ艸シ云ニシオトキリハ第ヲ斬シヨリ名ト云然ウタカ
ハシククナク艸ハ痛血艸ニテ痛ヲ和テ血ヲ止ル切ヨリテ付シト云貝原篤信縮脂ヲ此花ヨリ取

心氣ノ腹ニカラム劉寄奴荊葉煎服スニト云六戸田畑山カ言ハハ氣茶店ニ劉寄奴ト云テ賣ル
物ハ即オトキリ艸ナリ寛文九年長崎譯士ノ記ニオトキリ草ヲ小ヲ入鍋ニロシ仕半分ニ煎シ女
月水滯ニ朝夕カク用又陰干シテ細末シ古キ腫物ニ付ハ惡氣去テ平愈ス因テ考レ痰血
ノ症ニ用ニ心氣ノ腹ニカラムト云ハ通融ナラス大和本艸オトキリ草葉汁金瘡ニテ血ヲ止ム
又鷹ノ病ト云病ヲ治ス本艸輒街艸オトキリ草ニ似タリ異同亦詳劉寄奴集解時珍ノ説畧似
タリ又亦詳岡村尚謙ハ連翹ナリト云本艸ハ小連翹ト云物ニ近キ故一書淋病ノ茶クナク連翹木
通煎服シラハ木通ヲ大ニ血ヲマルハ連翹ヲ大ニ從アルハ危ク大ニトアル連翹ハオトキリノ
ナルニ一書云血血オトキリ草煎服一書云花ヲ胡麻油ノ漬シ出血及小瘡ヲ愈ス乙金艸ノ別記

氣付茶昔人麻角霜蒲黃人參等ヲ用ニ戰國ノ時ハ五瘡脫血ノ治ニ使ヒナリ安神散ヲ用ニシ
其類意下ノ延齡丹ハ馬ノ息合ツモ兼治ス治セナリテ人ノ氣付ニ用フ及奇應丸豊
心丹類皆香氣ヲ人ヲ醒スニ近セハ參麝等好品ナラ故即效也シ能勝味苦ク能冒管ノ
塞ルヲ用ニヨテ用ル人多シ然亦好品ハ價貴クテ多錢ノ人得テ不能夫其苦味ニシテ
采ヲハ何必熊膽ヲ用ノ茶尋常ニ得ニ

フクリハフク口ニ瘰癧ヲ指スママラハマツリ有餘ノ莖葉囊ト名ツク故癩風ヲマツサ
ト云ハノハホコシ天トホコハ利ヲナシ即莖ト云囊ヲモハコト呼ビシ文モアリ

綱橋馬瘡書云藏有熟中ワリテ結ヲナスハ目ニ赤筋ハル紫馬ノイナス人モ患アリテ中ワリハ

アラス今日ノ勤ヲハケ行フニ後令イカナル苦トテモ一日ト思ハ堪ヤスシ樂モ亦一日ト思ハ流ル事ナシ

霜

黑燒ヲ霜ト云邦語ニテ百州霜ヲ知レ又巴豆霜ハ紙壓テ油ヲ去リ色白クタルヲ云桃仁ヲモ霜ニテ使フテ宣明論ニ見フ麻角霜ハ麻角膠ノ滓ナリ

等片

生等片曾昌道カ説ニ局方等錢ハ錢大ニテ一又ナル一字書凡音判與半辟通右為片左為并音辨是片ハ半ナリ等錢ニ迎テ見ハ半錢ニテ五分ナレ予云每一片ハ錢ノ如片等一枚ト云テ一葉等片力薑錢ニシヨイニヒタル訓ナリ

漢魏ノ世服食大ニ行ハ當時亦其奇ヲ知ル者アリ古詩服食求神仙多為藥所誤

服食

何仙系

百菜煎斯何仙菜ト稱又舶來ノモノ固産ナカリカ二十年前後後柏崎人櫻井齋軒創意テ其法本州綱目ニ載ル造法ト同ナリ其人嘗テ保筑水ノ門ニテ書ヲ讀シ人ノ予嘗疑フ必耳州ヲ加テ其耳味ヲ添ルテ下齋軒手問彼對テ君柿ヲ不見ヤ至法變テ至可トナ

俗説雌狐ノ精人ノ肌膚中ニ入ル畏テ瘡ノ如レ助肌中ニ入ルハ爪間ヨリスト唐土ハ人間ニ龍ノ徳ヒミコリ此説起ル歟

稀痘方忍冬藤晒乾每服一錢故糖湯調下日服之二年小兒亦無痘癩之失ト

孤殊

本州棠言夏ノ容易ノ事後日試ニシ

冬

腸胃

大小便熱病ノ外温通スニ巴豆ハ熱通ナリ温通ニテラ大黃硝石ハ寒通ナリ亦温通ニテラス滑石モ寒ナリ劉守真諸病ヲ熱トス故天水散ヲ通行スニ凡今テハ必シモシカラズ嶺南衛生方

延平張致遠カ説ヲ載テ小柴胡湯性極寒不可輕用如有十分内熱證方可喫ト云モ今テハ必シモ十分ノ熱豈小柴胡ヲ治スル所ナラヤ大黃胃氣實ニヨリテ腸胃宜シ胃ニ不宜

腸ハ疊積ス故大便子ヲ出シ小使モ亦如之腸ハ寒ハ塞リ温ハ通又胃ニト又温ハ塞リ寒ハ通又素向水穀之寒極感則害於六腑老師口訣云熱傷胃腸寒傷腸腸コレ胃ヲテ六腸ニ害アリ腸コレ胃ニ害アリ両全トテ又病ニ臨テ何方重ヲ科テテテ用キナリ

肉菴容代茶松茸

小兒大便ヲ云テウニト云フコ運化ナリ

腸胃俱實セハ蕩滌スニ腸胃俱虛セハ峻補スニ腸虛胃實ハ治ニ易ニ腸實胃虛ハ治カクニ

老人久病ニ多シ得後モ氣快然モ忘古人脾病トシ肺當テ動氣ルヲ脾虛トス凡今ヲ以テ見ハ腸

ニ屬テ治スニ都テ肺以上ヲ胃ニ屬シ肺以下ハ腸トナシテ可ク轉解ヲ解先以腸胃為根本

内外傷辨勞者温之益温能除熱ニテ寒茶ヲ用ヒス温茶ヲ用キラ云溯洄集内傷餘議ニハ

温除熱ヲモ經文トナシテ見ナリ

沈香察足法沈水ヲ可ナリ名符ス若沈者ヲ嶺南衛生方弄沈ト稱ス云此香有數種當以滋味別之如

咀嚙而味香甜者乃性平若辛者性熱云今香來六國ツ分ツ益沈ノ種類多シ必六種ニ限一カラス

温茶

沈香

沈香

咀嚙而味香甜者乃性平若辛者性熱云今香來六國ツ分ツ益沈ノ種類多シ必六種ニ限一カラス

痘

尋常之癩痴凸下皮如其陷者膿凹下肉故痴與皮齊所以成痕者以其膿陷結痴於肉也治痘之法幼欲痘之出中欲膿之盈終欲膿底之皮速成其陷雖有些寒戰咬牙能食而二便順者足以無虞

桂ノ主治ハ冷シ去耳紅毛桂ナリ兼皮ヲ去ル物上呂新邦ノ醫本皮ヲ去ルハ皆汗層ヲ要スルナリ大木中實ヲ去リ兼生クベシ骨トエシ皮ハ兼物ナリ生克ハ汗層ナリ梅樹ノ法ヲ知レ

桂

腸塞

留飲ハ腸ノ塞ニヨル飲申ミシテト朝ニ即小便シシ飲畢飲シ蠶肉野路等瘻テ時ヲ過ハ或シテ土質ヲ現ヌ穀モ菜モ土ヨリ生ル物ナリ胃中ニ入テ化スハ皆土質ヲ現ヌ糞即土ナリ故糞土ト連言ス土ヲ克スル物水ニシクハナシ故ニ茶ハ水ヲ以テ主トス

蜜

仁慈

葱蜜ハ交セル物ト云傳フ煉茶ヲ持茶ニルモノハ葱ヲ食フヲ忌ムト云示ス親屬トテ頼一ト云道路ノ人ニ俄ニ舊父ノ如クハ貧乏之醫ノ病人ニ於テ亦黃金ノ為ニテ史貨殖傳ニ云リ中心ヨリ出ル仁手病苦ヲ救ントスル醫ハ一ト云故謝儀非テハ不顧ニ至ル字者ノ心カクテトキ謝博ト云テ死シテシトモ呼吸アル内ハ萬一ヲ使事ヲ生シテク為ニ茶ヲ投スキ中心ヨリ出ル仁術ヲウハ醫ト云テス宜哉文山ノ云須主忠信友悌而一彼此於胸臆損好惡於心想不擇貴賤不外留貧可勉普救救苦之思也宋蘇轍仁慈云テテ不為院醫家神訓ニ思考仁慈

復瘦

食

舌人交ニ食小兒ノ多癯ニ分小ニ灸ス此穴十四経ハ水少ナリニ中守ト名ク臍上一寸ナリ禁針穴ナリ體筋ヨリ神淵至テ八寸是ヲ中折ナリ中股ナリ上一寸ハ上腕下一寸ハ建里又一寸ハ

感冒

藥

下腕又一寸ハ小方ナリ嘉靖年間人筆記云傷風初起鼻塞聲重者敗毒散去參加細辛其効如神案自是治冲和湯極本即九味羌活湯

昆波門ノ足ニエノ付キハ陽陵石馬汗流ノ類

此囊筋腫脹テ癩トナリ或ハ八ニ至テモ欲情ヲ強テ忍フ時ハ改餘論開卷ニ載シ奉ルハ

歡喜天ノ相ニ交合ナリ唐土人佛教ヲ翻譯セシ時心ヲ用テ文字ヲ充テシテ歡喜ノ字ヲ知ラル此二字皆畫中ニ画ロシ具セリト予今病人ニ就テ考ルニ口トニ陰ノ療治ノ要ナル下ニアリテ二便通利ヨラサレハ病生ヌ結毒ト敗精ナリ上ニテ咽門ニ通利ヨロシカラサレハ病生ヌ其本ハ食滯消化セサルナリ即解ナリ下ニテ石止ハ牽牛子ニヨリ上ヲ石止スル陳皮ニヨロシ夫人朝夕ノ食餌ハ滋味ヲ以テノ故ニ咽シ下ルハ茶モ滋味ヲ借ルニ和田春煥ノ説ニ塩ハ能咽ツ用クモ食ノツル時先鹽ニテ咽シレテ後食スハ通ルモノ紫金丹ヲ用ニ咽嗝腐爛ニテ飲カクニ茶後ニ鹽ヲ入ルキ其中心ニ茶ヲコテ用ハ能通ルニ茶昆布梅干ノ里瓊ヲ古入用ヒモ此理ナリ凡百ノ草木里及ニ鹽味アリ百艸霜ハ滋味ノ輕キ茶ト知ニ丹溪関下丸ヲ製ス鹽製ノ陳皮ヲ用咽門ノ病ニ用ニ口喝及半身不隨ニ左右ニ庄必氣血ヲ別トス腹中ノ

痘

尋常之癩癩凸下皮如其陷者膿凹下肉故癩與皮膚所以成痕者以其膿陷結癩於肉也治痘之法幼欲痘之出中欲膿之盈終欲膿底之皮速成其陷雖有些寒戰

咬牙能食而二便順者足以無虞

桂ノ主治ハ冷シ吾耳紅毛桂ナリ兼皮ヲ去ル物上呂

新邦ノ醫本皮ヲ采ニハ皆汗層ヲ要スルナリ大木中實ヲ採ト男生クハ汗層トエテハ兼物ナリ生克ニ汗層ニナリ採樹ノ法ヲ知ニ

腸塞

留飲ハ腸ノ塞ニヨル飲字ニミシト訓ニ即小便ノ餘量ヲ飲シ

糞

蠶肉料略等瘰疬時ヲ過ニハ變ニテ土質ヲ現ス穀モ菜モ土ヨリ生ル物ナリ胃中ニ入テ化スニハ皆土質ヲ現ス糞即土ナリ故糞土ト連言ス土ヲ克スル物水ニシクハナシ故ニ茶ハ水ヲ以テ主トス

葱蜜ハ交セル物ト云傳フ煉茶ヲ持茶ニモノハ葱ヲ食フヲ忌ムト示ス

親屬トテモ頼一道路ノ人モ俄舊父ノ如クハ貧乏之醫ノ病人ニ於テ亦黃金ノ為ニテ史貨殖傳ニ云リ中心ヨリ出ル仁手病苦ヲ救ントスル醫ハ不顧ニ至ル者ノ心カクテ苦キ

謝博ト云テ元テ症ヲトモ呼吸アル内ハ萬ノ死生ヲ延ク為ニ茶ヲ投スキ中心ヨリ出ル仁術ヲサハ醫ト云テテ宜哉文山ノ須主忠信友悌而一彼此於胸臆損好惡於心想不擇貴賤不外留貧可勉普救救苦之患也

茶七條首仁慈云テテ小寺院醫家初創ニ思テ仁慈

古人云テ食小兒ノ支瘰疬分小ニ灸ス此穴十四経ニ水多クナリニ中守ト名ク臍上一寸ナリ禁針ナリ

鵝筋ヨリ神淵至テ八寸是ヲ中折テ中股ナリ上一寸ハ上腕下一寸ハ建里又一寸ハ

下腕又一寸ハ小分ナリ

嘉靖年間人筆記云傷風初起鼻塞聲重者改毒散去參加細辛其効如神案自是治

感冒藥

怒情遂ナリ時ハ敗精下部ニ取リ小股ヨリ陰器ニ連テ絞痛ニ囊筋腫脹テ癩トナリ或ハ

肛門ニ連テ裏急ス所謂取ナリ此ナリ女仕人限ラズ老女ニ至テモ怒情ヲ強テ急フ時ハ

此症發ス夫入ノ生ハ口トニ陰ナリ病ノ原モ口トニ陰ナリ格致餘論開卷ニ二歳ヲ奉ルハ

身故ナリ一人ノ律師アリテ嘗テ語リハ人々交合ハ口ト陰ナリ世中ニ歡喜スルモノ交合ニハナシ

歡喜天ノ相ニ交合ナリ唐土人佛教ヲ翻譯セシ時心ヲ用テ文字ヲ充テシテ歡喜ノ字ヲ

知ラル此ニ事皆盡中ニ両口ヲ具セリト予今病人ニ就テ考ルニ口トニ陰ノ療治ノ要ナル下ニ

アリテニ便通利ヨラサレハ病生ス結糞ト敗精ナリ上ニナリテ咽門ニ通利ヨロシカラカ

六病生ス其本ハ食滯消化セザルニナリ下ヲ治スルハ牽牛子ニヨリ上ヲ治スルハ陳皮ニヨロシ

夫人朝夕ノ食餌ハ滋味ヲ以テノ故ニ咽シ下ルハ茶モ滋味ヲ借ルニ和田春頃ノ説ニ塩ハ

能咽ツ用ルニ食ノツル時先鹽ニテ咽シレテ後食スハ通ルニ紫金丹ヲ用ニ咽嗝腐

爛ニテ飲カクニ茶後ニ鹽ヲ入ルニ其中心ニ茶ヲ用テ用ハ能通ルニ紫金丹ヲ用ニ咽嗝腐

八用ニモ此理ナリ凡百ノ草木里及ニ鹽味アリ百州霜ハ滋味ノ輕キ茶ト知ニ丹溪閣下

丸ヲ製テ鹽製ノ陳皮ヲ用咽門ノ病ニ用ニ口咽及半身不隨ニ左右ノ足必氣血ヲ別トス腹中ノ

昆
十
門ノ足ニ土ノ付キハ
昭陵石馬汗流ノ類

Kitasato Memorial Medical Library

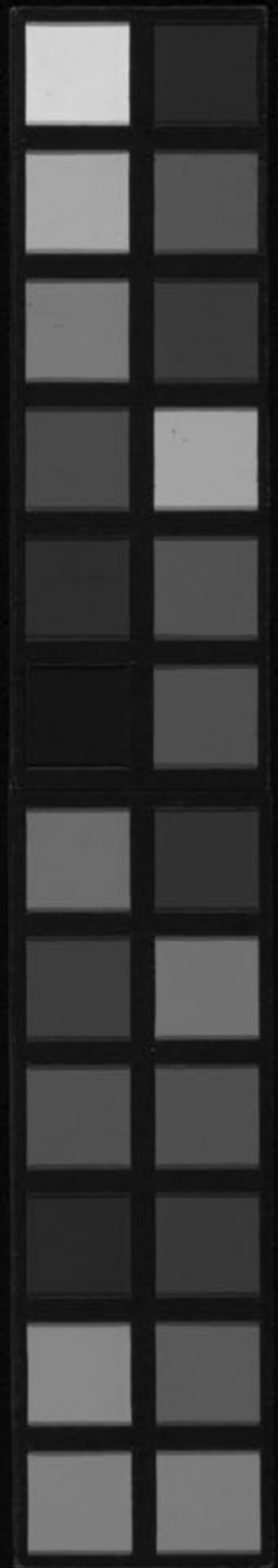

要塊亦必食血ヲ別々大抵人ハ右ノ方便利ナレ左キナルカ如ク又國ノ脈ルカ如ク天然ノ變態
欣知カテ酒ニ酔アリ醉カレカ如シ且疫邪ノ人ニ中ル種々症ヲテ一人ノ醉態ニテカカシト
溫度論ニ云リ又余張氏醫道ニ云ル小股正中ハ衝任ノ分野西方ハ厥陰ノ分野ト云咽ヨリ口ヘカリテ
中ハ胃經ノ分野西方ハ陽ノ分野ト云可テ云ク

千里薄美未下鹽鼓今道三湯ト云物即鹽鼓湯ナリ

大和本草利茶ノ煎法ヲ論テ云茶ヲ煎スニ猛火ニテ早煎出シニエハナリ飲ハ香味
ニクク飲スハ茶氣ニクナリテ香味不好カ如シ世俗振出テ茶ヲ袋ニ入茶鍋ニ水ヲ蓋ニテ入沸
湯ニ茶袋ヲ浸シ著テハサレ湯中ニテ頃ラリ動セハ茶汁出テ早クテハ茶ノ精氣神ヲ出
生氣ノ時茶カツクク風寒ノ霍乱腹痛食傷等ノ急病ニ效早シ再沸湯ニ入テ
出用レテ不賣茶味不出香蕪散平胃散等凡テ散消導ノ茶ハ如此煎スニ又云利茶
ニ服ニ多ク上ニ又至ニ補劑小服ニ一服ニ又或ハ多ク又云條醫ノ用本草方書ノ十分一
ヲ用不然閉塞ノ茶力不順速モ亦然蓋隨方エ而有宜禁茶則俗好テ振出シテ用テ用テ
減スルハ千金方用茶皆隨土地所宜江南嶺表其地暑濕其人肌膚薄脆用茶輕
省ト云合又篤信倭醫ノ用茶ヲ用テ議スニ云福田頓醫等皆唐山ノ書ニ泥テリ用茶ヲ
減スルハ漢師已後ノ一也其以前ハ甘州皆多而通ニ入タルト思ハル且振茶ヲ用テ附テ
紫明湯ニ煎法今ニ合セサルヲ知ル三位法贈傳ニ香蕪散ヲ一日夜四五十服ト云見ル三度

限リノ振出ナル飲

風寒肌膚ニ藏ニ年ヲ歷テ持越テ古人ニ云々ナル故如此ト云思該ナリ今ノ持病ト云モノ
皆持越テリノ風寒ニ押込テ胃氣滯結ニテ持病ト云内傷ニテ云ク持越テリノ
知ル去年ノ夏食タル西瓜ノ色モカラス春ニ到テ吐タル是年ヲ云テ持越タル
升柴ノ右右ヨリ升ト云ハ肝膽ト脾胃ノ氣ヲ升發スルヲ云テ升柴食談ナリ
慶長五膳月廿八日記ニ兼康並近藤威徳院行齋ノ稟方ヲ茶ケテ字本ヲ見タリ
其内ニ口舌牙斷腮ノ病悉古内茶ノ生地黄湯地黄膏薑冬甘草門松壳天門
冬批把葉茵陳菟子大黃石斛黃連右煎服口舌發痺齒牙等ノ好茶トテ梅是
清胃散ノ證ニ試シ又云羌活散治舌口齒痛菟子三年成好物不落味嚼鹽入土器
燒之可也昆布霜右三味調合塗患處茶又好散ト名タリ菟子ノ好物ヨリ付
名トシ又云薑椒若枚末ノ鹽嚼少汁入煎メ含洗茶是唐山ノ方ニ出テ共鹽嚼汁ノ
一段極リ又云治齧齒方蛤貝霜白卷丁香布絹ニ包之含已上丹ニ位親康家
説トテ茶蛤貝ノ一ナルウノ訓及文蛤ノ名ヨリテ何仙茶ト混セシテ又死但カ同シカ
何ヲ用ルモシ齧山シクハト訓ニテテリ三位親康ノ醫考ニ傳テ我
頭痛ヲ必外感ノ候ト云ハ非ナリニ藏生成篇ニ煩頭痛病在高中上紫明湯主之
其治法ト云ニ必竟香附子ノ行也ナリ

頭痛

持越

科名

新病ニテ子ノワルケルノ外感ニ内傷モアリ是扁鵲所謂中動胃也吐法ヲ施ハ此時ヲ的
 スシ旧病ニテ子ノワルキハ亦胃ノ動ケルヲ忌散及通利スモ忌アル時ハ必シモ吐法ヲ施スニ
 期セズ

肥人ハ病多ク瘦人ハ少シ瘦亮謂周顛曰何瘦曰清虛曰來澤楸曰去耳世説此語自醫理ニ
 叶リ小便ハ氣ノ滯大便秘ハ血ノ滯痰ハ食物ノ滯ナリ傳氣傳力速効ニ思フニ又ス痰モ亦此ノ類ナリ

食物生藏ヨリ熟藏下ハ屁氣下泄ス物入テ氣先ハ小滴ト一般ナリ生藏熟藏ハ諸經要集
 卷三ノ下修行道地經ヲ引リ五体身多集固屎ノ忌ニテ難經三焦ハ小穀ノ道路胃ノ上口中
 管下口ヲカニテ云フ焦ハ熟ニ義下口ヲテテ小穀ヲ腐熟スルヲ云腸ハ此熟物ヲ受ル故ニ熟
 藏ト云

用果口中ハ虚ハハ虚痛ト云々用果口中ハ虚ハハ虚痛ト云々今絶ラツテ量ニ鳩尾ハ大抵十椎ヲシリ
 穴際ヲサクリホツテ灸ス一キリ平此説
 後ノ神便集未病ヲ治ス一如穴ト云腹

用果口中ハ虚ハハ虚痛ト云々
 用果口中ハ虚ハハ虚痛ト云々
 用果口中ハ虚ハハ虚痛ト云々

灰藿ツツノ井ト云熊野藿ノ韵轉ナルシ古者熊野産ヲ佳トスルナリカニテサハ熊野ノ
 形州ト云天平自符ノ人參ハ熊野參ト云三十卷三

行餘醫言噫底ヲ空氣ト名ク夫氣ハ體ノ充ナリ空氣トモテハカラス糞ノ腸ニ下ル糞ト
 糞トノ間ニ空氣他テ出ス底トス底出テ後其空息ニテララス其クノ氣ハ又口鼻ヨリ入
 テ充ツツトハ小入ノ如シ小入ハ氣出スルハ出テ充ツツ氣充ハ小入ラス故ニ
 小入ハ時氣ハ泡ツエテ出ルナリ噫モ亦然リ胃管ニ食ト食トノ間ノ氣發テ口出
 ル噫出ニ食下ハ底出ハ糞下ト云一理ナリ若糞ト糞トノ境ナク連續テ死ル内ナキノ
 如ク出ハ無病ノ人亦如此人ハ底トス底過食ノ人消化マシク糞連續セサルヨリテアルナリ

現生奄蟄塚是齋元和癸亥筆記大人痢病療治ナハカリハ暑腹ト云藜芦三神圓食ノ取
 湯手十粒ツノ用不消ハ一日置テ嬰粟煎用血物下ツ色腹ト云赤腹ト云云桑蠅蚱藥

三神圓不消嬰粟ノ煎物黒物ヲ下スツ頓腹去大事ナリ巴豆劑ヲ用其後留葉ハ膠
 黒燒丸ニ丹ヲ衣ニテ一粒吞汁ハ嬰粟又粟ノ煎物燂シタルニ似ル物ヲ下ツカ腹ト云屎
 方頓腹ノ療治當茶一粒丸ニ紅辛螺ノ黒燒加ハ丸吞汁同上梅里物ヲ下ツカ大事
 トスルナ法ト云ニ黒物ノ忌多ハ凶ナリ近本ノ醫書粟壳ヲ不用當粟葉ヲ用散茶ニテ
 用ニ效多ト云

春ノ七種州モ其名目詳ナラズ惟ニ定メカクニ醫家ニ用ル五木ハ州モ色目定ラズ時ニ臨ミ

病維摩

有隨于議之管テ和歌ヲミツ 七草モ草芥モ教ノミノ其物ノ名ハサタマフヨキ
病維摩ノ事人皆知リ痛鵲醫之所病病道少トアハ病痛鵲ナリ維摩痛鵲
易地皆然

カニ

カニツラハ龍腦ノ林林ナリ膏葉ニミツト多リ龍腦ヲ君トカカハ其名叶ハス
醫談也脈ヲ論ノ和丹ノ先達沈氏曰クモハハ近代ノ習ハ六浮沈遲速ヲ知テ寒熱ヲ知
六絶脈ト下リトルナリ分ニ此書作者ノ姓名ナシ在書中ノ年号ニシテ錦倉北條ノ時ナリ惟宗
貞俊作ルニ其言近代ノ習トヤハ脈ヲ見ルハ保元平治比ヨリ後トナリニ其以前ハ脈ヲ專
弁止故知丹ノ先達モ沈氏ナキ欽監聴声ニ色ニ并聞取テハ望聞内キヲ握テ尺膚ヲ察
スニ脈動ヲ伺フモ寓セシムニ聞声古哉宮商ノ事ニ下病人容體ヲ語ニ就テ声ノ高下
盛衰ヲ虚實ヲ計ルニ色モ舌色ニナラズ肥瘦盈虚自ラ望テ知ル

四診内聞ト問トノ別ハ代發テ彼カ答ヲキカラ問トス我ヲ待タズノ彼声アルヲ聞トス
言妄語ヲ聞テ神ノ乱トシ知リ均ク呻吟スルトモ声ノ虚実アリ又高喊ト侍声ト一概ナラズ
強テハ音ニ合ハハ低ハハ宮ヲ高喊ハ羽ノ貴人ハ宮多ク野人ハ羽多シ

四豆醋ヲ飲テ痰ヲ任フ和氣ヲ降キ脈中ノ痛ヲ下スノ男ハ豆ニ粒ニ服シヨレハ五ノ度下ル
重ハ其ノ得右ニ又茶ノ下ニ下リ度春テ二度ニ條加減スニ凡ハ豆ハイツヲ持テシ実スル病
先下スハ秘事ナリ可下ソ下ハ醫者ノ不覺ナリ下スニキ下スハ醫者ノ力弱ト探方見ル

池釣

享保中義徳大垣ニ北尾春圃ト云醫アリテ提耳談家方口解精気神論ヲ著釋醫決
上池釣魚等々ヲ著セリ治術ハキニ入ルモノト見テ其以テ云加味大補湯左右癱
瘓ニ必用ナリ或久ク腫カ板テ不脱ニ患冷ニハ快ニテ和奇方ナリ○云連消毒飲ハ熱病
ノ初咽痛面耳根腫名之為喉養應輕本方重ハ牛房冬連湯○仲景云心下痞鞭大
便溏宜大柴胡桂枝又人多傷兩劑出ニシテ利下痞鞭腹脹又人多傷心下痞鞭下痢
心腹聖大柴胡ナリ心下空虚好極症ハ下カレヌ○補腎胃ト調脾胃トナリ多附姜其補心四君男切ハ
調心ニ七味白朮散清補シ○独多傷ニ多シ生薑ニ多ク或ハ心四君子湯多ク入ハ独多傷ニ多シ二分五分可
シ養生茶病后食進ハ六分ニ七分白朮散潤制シ加思食不得必咽痰ナリヤリ思シテ
瀉濁ニ七味白朮散兼用ハ味凡ハ一切吐止三靈湯ナリ至シ兵天雀中紅心喘急イキトキ胸中ト心下止
腫ソ惟々息トキハ上腹ニ通掌大ニシ腸癰ノ見ヤカハ脈ほヨリ臍下ノニリフテ子ヲト意アルカ目當ナリ○
勞疝年前有熱氣不爽朝カメヌソ白暮ヨリ快シ外感ハ朝カヌ陽在ニテ故フ寒熱盜汗脈進無力
痰血味血少アルハ不痛ナリ注日大便ソリ清シ足跗浮腫而死○痔漏虫アハ肉痔腸○冒熱頭痛消
毒飲者若加苛ヨシ○駝風解毒湯治十三○秘方ハ喉痺用湯液通ニカヌ時大カナリ大ハ一射
ナリ加テ血理ニ吞下ニ内ニ自和フ咽腫ニカハ肩中ニ見テ黒点アリハ針ニホリテ血スニ少高穴ノ刺
小ヨリテ然テ小カク共ニテ羊血ニ後リ少消毒大ハ羌活方ハ○九味柴胡湯身中也結核ルニ用龍膜
浮肝ノ輕手劑シ○腹痛秘方小麥稈去即黑燒ニテ火毒臨服茶袋ニ入淋出用味茶ヲ用テ吧

世忌小麥稈灰即今川州代所去用炭灰同意古用耳相亦此意也 菴沈良方卷八十七可考 本編秘傳灰治又胃

福祿如茨 茨積聲ノ轉ナリ

ナリ 本綱馬蘭附方竹節連翹 叙名竹根名主同物ヲ知シ 蘭及鬱ト云々殊香ノ物ナリ古音ノ芳トスル今ト異ナリ今人ハ腦

麋ヲ知シ故蘭鬱ヲシラス予カ所言ハオトキリ州ノオトキリハ訓ニテラス乙金ノ字音ナリ千金方

婦人ニ往シ澤蘭ヲ用 澤蘭ニ生スル澤蘭トシ 山上主スル山蘭トス 唐ノ時此藥行シト見テ顏師古漢書注ニ澤蘭凡

ノ自アリ濟陰方卷ニ澤露不下腹痛一方澤蘭等七物藥欲死塗身得差ナリ又蘭湯ハ

上韓非子貞一下五雜組場午浴蘭湯ト云ハ浴劑トナスモナリ鄭詩 溱士與女方東蘭

福祿如茨

茨積聲轉



毛傳蘭蘭也釋文蘭古顏反韓詩云蓮也旱蓮子名論茶性蘭蓮音リ或疑韓詩

蓮爾雅云蓮誤飲三廉名亦音轉リ此藥甘芳婦人小兒ト主凡服倦マ其香

木香等配ニ足六五香連翹湯ニ此物九知三周時斯邦ヨリ營州之彼一贈リ之

論衡見多營州即贊州下一周禮鬱人凡賓客之禮事和鬱營以實鼻而陳之

注築鬱金者煮之以和營酒鄭司農云鬱州名若蘭賈公彦疏云和鬱營者謂和

營人所造拒承之營酒也王度記天子以營禮緯營州生庭皆是鬱金之州以其

和營酒因游為營草是也但司農若字入于二物ト其頃已三蘭ヲ失テ知ラ其リ

翹ト輶ト名三元三蕭三亦同物ト也一字典鬱行物切音尉說文芳州也今經典相承通用鬱字此

二我リ營家聖藥〇解毒劑ニ加味ス也一避瘟散ト藥名也一其一音之鬱

和道記云微紫也者紫葉

經曰

甚不

腰脊

乾不

耳聾

乾

渴

縮

病衰

腹減

傷於寒也則為病熱熱雖

一日巨陽受之故頭項痛

鼻絡目故身熱目疼而鼻

脈循眼絡耳故胃腸痛而

中絡於盛故腹滿而噎

肺係舌本故舌乾而

而絡於肝故煩滿而囊

頭痛少愈八日陽明

耳聾微聞十日太陰病衰

九日少陽病衰耳聾微聞十日太陰病衰

十一日少陰病衰渴止舌乾已十二

毛傳蘭蘭也釋文蘭古韻反韓詩云蓮也旱蓮子名某性蘭蓮音ナリ或疑韓詩

蓮蘭雅云三連ノ誤欽三廉名也亦音轉云此藥甘芳婦人小兒上主凡服倦マ其香

木香等配之足五六香連翹湯云此物云々知三周時斯邦ヨリ也州之彼一贈リシ

論衡見之也州即鬱州ナリ周禮鬱人凡賓客之禮事和鬱也以實爇而陳之

注蔡鬱金者煮之以和酒鄭司農云鬱州名若蘭賈公彥疏云和鬱也者謂和

鬱人所往年浪華蓋堂後珍貴物ナリ其中禮緯也州生庭皆是鬱金之州以其

和酒酒東アリ開キミニシトナリ單ナリ彼土ニ單蓮二物トセ六其頃已三蘭ヲ失テ知ラズナリ

翹ト翹ト往年浪華蓋堂後珍貴物ナリ其中和酒酒東アリ開キミニシトナリ單ナリ彼土ニ單蓮

一我ア右端見法印ノ説安綿腺作リ大和本年ニ出ツ

後紫也者數葉

傷寒論會業引

經曰熱病者傷寒之類也人之傷於寒也則為病熱熱雖

甚不死其兩感者必不免於死一日巨陽受之故頭項痛

腰脊強二日陽明受之其脈俠鼻絡目故身熱目疼而鼻

乾不得臥也三日少陽受之其脈循眼絡耳故胃脘痛而

耳聾四日太陰受之太陰脈布胃中絡於嗔故腹滿而嗔

乾五日少陰受之少陰脈貫腎絡於肺係舌本故舌乾而

渴六日厥陰受之厥陰脈循陰器而絡於肝故煩滿而囊

縮其不兩感於寒者七日巨陽病衰頭痛少愈八日陽明

病衰身熱少愈九日少陽病衰耳聾微聞十日太陰病衰

腹減如故則思飲食十一日少陰病衰渴止舌乾已十二

百會病者不持三
經旨即合病即雜
病之最者也其因
不詳於此故蓋區
小黃小便亦

日厥陰病衰、囊縱病日已矣、兩感於寒者、一日巨陽與少
陰俱病、則頭痛口乾而煩滿、二日陽明與大陰俱病、則腹
滿身熱不欲食、謔言三日少陽與厥陰俱病、則耳聾囊緒
而厥水將不入、不知人、六日死

右本說如此、經盡而愈、則不待藥而兩感必死、則傷寒
論可以無作也、豈仲景不識此旨、而叔和不達此議哉、
夫仲景之所建、日數竟而愈者、猶不可坐視、况類兩感
者、醫流之所疑惑、救裏四逆、解表桂枝、毫釐千里、或寬
人命、於是乎有傷寒論、而叔和亦能撰次之、但古謂之
兩感、而仲景謂之雜病、其目已變、後人不達其意、至于
傷寒與雜病歧而為二、是不達之過也、雜病即合病併

病及兩感俱病之義也、後世以合併為相交、或及、交之
與及、皆是雜病也、僕嘗此說於胸者久矣、昂然唱說不
免不遜之誚、是以隱忍過去、年過五十、朝不及夕、今而
不言、臨死為憾、故將以其月某日、開傷寒論講筵、明告
以兩感即雜病之事、為仲叔季弟、幼子童孫、欲聽僕議
者、會集學廬、是所
送鹽田又之丞、歸勢州

三月望前一日、予脚疾少愈、天氣晴暖、不憂風雨、饒隨席
歸津城、同諸子會于墨水之澗、至長命寺、酌酒堂、廡杯盤
散核、孰賓孰主、或朗詠詩篇、或揮毫繡素、或徘徊花前、或
舟上手櫓、或入徑問桑麻、或羨奠下網罟、或酣暢吹笛、或

僊子起舞、是日都下文人之來集、不可勝數、况地冒烟霞、春光和融、田園之廣、長流之洪、北望杭波之双嶺、南仰芙蓉之孤峯、桃花殷映落日、柳條綠靡晚風、傍見先人洗馬、獨語云、予賴尔功、濟邪之田、至秋必豐、終日之勤、骨力盡窮、鐘聲告暮、將歸、飼亦以齋與我、予笑其慰馬之懇、既而月出東方、花間皓水、波汪汪、更席移榻、割鮮復觴、前時洗馬叟來、揖就席、予問美哉、月與花與水、古今人情之所樂、斯味二者、叟將何擇、叟曰、月有盈虧、花有開落、花月之艷、有時而化、水哉、水哉、不舍晝夜、源泉混混、常鞠謙下、盈科而進、無暫闕暇、今見子之所為、曾不及僕所畜之馬、決馬不貪酒肉、終日竭力於野、僕雖野人、請言所聞者、子輩

徒鬪文墨、空費日月、令聞未延、好犯酒罰、既無益於身、於世亦悖、勿言窮荒之無可收拾、子宜在泉在朝、相讓相揖、敬子威儀、慎子所立、固持九容、言勿嘔、所行必誓、所學必習、名利不可不除、道義不可不急也、滿座之客、聞予為叟所譏、取汗霏霏、皆悔今日之非、于西于東、布路而歸

記枯木著花事

予幼抱於父母之懷、每夕就寢、語以槁木生花之事、既已五十年、言聲仿佛、猶若在耳、而傳之因筆記、昔有父老畜狗、一日牽至山中、狗攫地弗起、若欲相者、父察其意、相之獲許、多珠貝、隣之險人、美之、假狗而往、狗不敢臥、強令之踏、乘鋤而鑿、中蝮蛇之穴、蛇開口迎之、鄰人悲狗之不示已珠

貝怒甚、婦告曰、汝狗不良、吾擊殺之、父悲之、乃埋狗于地、其地生樹、伐以為臼、臼中時出金玉、鄰人復假其臼、臼中常出糞穢、未嘗見金玉也、怒而拆之、燒而灰之、告曰、汝臼不材、吾焚之、父不強爭、請得其灰、盛之于囊、出遊山中、上枯樹而踞、適太守行縣、前驅問曰、何為者、父曰、鄙人槁木瘖花者也、太守曰、試為之、於是撒灰於空中、則滿樹花發、炫耀芬郁、太守大悅、厚賞賜焉、隣人欲倣其為、懷灰而往、伺太守之行、曰、臣能令花發、灰而散、灰入太守之目、太守震怒、命從者鞭之、斷層出血云、父喪狗亡、白而未嘗怨怒、其德渾然若槁木死灰、而心花之發者、久矣、緬思昔日、以母以此詔予、必教予懲忿窒慾也、予中年屢罹患難、噬臍不及、恨不早覺斯意矣、

志度黎身死槁木之故也

不及恨不早覺斯意矣

病因

予讀難經、至任脉之病、其內苦結、男子七疝、女人瘕聚、又見金匱方、腹滿寒疝宿食三名、合為一門、豁然貫通焉、世之病人所苦、十九則此疝也、宿食不消、而成寒疝、極于腹前、非身外之風寒也、其疝云兩脇疼痛、云繞臍痛、玩兩字、繞字、則知左右不可泥也、且當疝之左右、脾胃經、逐挾臍而弦、筋張露、有急衝心者、名疝、有緩壅中脫者、有上咽而成喘咳者、名息有微背汗項而成頸向之疾者、有走四肢而成痺痿、或散肌表而成瘡

非身外之風寒也、其疝云

名

貝、怒甚、婦告曰、汝狗不良、吾擊殺之、父悲之、乃埋狗于地、
其地生樹、伐以為臼、臼中時出金玉、鄰人復假其臼、臼中
常出糞穢、未嘗見金玉也、怒而拆之、燒而灰之、告曰、汝曰
不材、吾焚之、父不強爭、請得其灰、盛之于囊、出遊山中、上
枯樹而踞、適太守行縣、前驅問曰、何為者、父曰、鄙人槁木
瘖花者也、太守曰、試為之、於是撒灰於空中、則滿樹花發、
炫耀芬郁、太守大悅、厚賞賜焉、隣人欲倣其為、懷灰而往、
伺太守之行、曰、臣能令花發、灰而散、灰入太守之目、太守
震怒、命從者鞭之、斷層出血云、父喪狗亡、白而未嘗怒、怒
其德、渾然若槁木死灰、而心花之發者、久矣、緬思昔日、以
母以此詔予、必教予懲忿窒慾也、予中年屢罹患難、噬臍
不及、恨不早覺斯意矣、

燕京某身死槁木之故也

不及恨不早覺斯意矣

病因

予讀難經、至任脉之病、其內苦結、男子七疝、女人瘕聚、又
見金匱方、腹滿寒疝宿食三名、合為一門、豁然貫通焉、世
之病人所苦、十九則此疝也、宿食不消、而成寒疝、極于腹
滿、美寒疝之寒、猶云滯冷氣耳、非身外之風寒也、其疝云
兩脇疼痛、云繞臍痛、玩兩字繞字、則知左右不可泥也、且
當疝之左右、脾胃經隧、挾臍而弦、筋張露、有急衝心者、
疝有緩壅中脫者、有上咽而成喘咳者、名息有微背汗項
而成頭向之疾者、有走四肢而成痺痿、或散肌表而成瘡

生虫者其層甲錯索刺然有觸着腸而成瘡狀者有若陰
股而成硬核者名橫痃有當下竅而成癰爛後重或浮者有
腸中燥而糞不通則成傷寒名噎膈每撮空者夫食之滯冷
不易消化雖化入腸素是冷物故通利不融而糞結所謂
其內苦結也結累日則燥燥而不出則腹必滿夫依素問
陽勝陰勝皆致腹滿其經屬大陰脾胃也其因只是
名食則屬脾胃者固也然腹部者任之所攝則不特脾胃
上之咽喉頤頰下之少腹腸位都謂之壯脈病可也

金匱有積有聚氣即冷也此輩有聚是穀之誤不知元是問字也魏監將軍高使君碑銘贊語戲發孫星衍注為穀字見續意卷六

朱公遺訓夙攸欽隱几先披食色箴後園植秋葵後安淡味後寤迎夜月慰孤衾後醫傳相火將君火
儒說人心又道心後儒說醫傳無二致後細窮斯理愈深右讀格致餘論○月花明上月花寒
宮漏沈了冬夜闌銀瓦霜清棲鴉鵲瑤輝竹綠住鴛鴦後笙歌遠響千官靜後嚴衛無譁萬國安
何料庵從香瑞闈天威咫尺拜衣冠後右扈從電代王夜詣關下作○高華萬丈水千尋後山色
湖光相映深更喜昔王無疾病後出遊車馬鼓鐘音後右扈從東顧王登中禪寺○君子存真樂
吾元是細民何知聖賢樂後特得樂斯身後有人試問身何樂後敢綴韻語一二陳弱冠養為此家
督行有疑者居有因後常恐不才逐豚豚後性嗜讀書忘昏晨後下未科月過入選後褒旨一下鄙心
仲寶德方書後湮晦久校訂文字頗苦辛後謹以一本奉官庫後朝廷賞勞賜自銀後淺猶因史後擢事
鼎豹班漫錄後被世珍何人推薦帝子後嚴十回行役陪征輪後每有微呂皆勇往後身健未嘗謝後負
新恩增戶口後食舊德指揮仰我後四百人後冬綿夏葛苟有夫後薄祿分與子後牙領許賜江東二區
地負郭買田後私卜隣後一旦除名免宿直後終居柳島春家傳後再渡朱公後學法公後道德尤精
純道心人心後君相火食色二箴後書諸紳愧若鏡根後年月邁後生來既已高後四旬後更言晚後夕朝聞道夕
死底幾不細後隣窩中不須具後琴酒後詩句雖益興後日新有男有女後戲膝下後且有孫兒後列外姻後逢
春日最樂後只携見曳杖後賈社神後嘗聞善惡若登崩後覺崩時即是登後自己登崩神後早識
道心只在箇後知能後右詠學後○古方流播遠後實是賴長沙後三法回生氣後六經分病邪後只須固根
本不可競後浮華後望色規王後策扁倉後無以加後右矣未冬後應運見加藤後太需賴張仲景後画後○天驕威

虎甚南牧蹟齊盟，宣安邊東無懷歸國情。朱旗胡艸靡，白及塞霜清。露難云苦將軍，如父兄右出塞曲，送人成蝦夷而作。終身安吠或，不羨世間以驚鳥常傾笠，學人時挿引。心護秋獲，非願華豐事，畢血矜色，悠然得晚風。右詠崇山子。四休能執，五穀斯分，樂彼秋獲，植杖而芸，右耕夫畫贊。綠葉彫秋而後，清穿亮曉，霜前離邊長，避塵俗，稅裏時伴小仙，右殘菊。數聲鳴雁，落洲蘆，飲啄清流，免網罟，予亦元交鳥相似，真遊跡，寄江湖，右墨水，分題寫屏。菽原大麓宅作鴻莖晚望詩，人道秋暗好，冬暗尤可憐，寒楓振絕壁，鳴雁集平田，今古長流，水切名薄，暮烟苦吟，明月下僧步，筆門前，先生批云，後聯妙。庚寅五月尾，別留學淺井董太常，請畫竹，字誠字子甄，其上云，清節凌霜，雪虛心無俗，塵虛心與清，節可以伴幽人，託小島喜，廢殺之於危州。林間堂古，冷秋光，龕祀關東小聖，遺像宛然，三百歲聲名長，幽野花芳，右高寺作。神洞今夜，從荒原，起雲血金，何用落髮，懸輝從後人，意石碑不及口，碑存右，題莫不。歌：殘燈不寐時，預謀來歲再三，思假令，慮遠憂，憂迫自，現斯心，徒坐馳，戊戌冬冬作。身帶丹土日，不得死，交雲天性，久存，違何當，高嶺，君王臂博擊，中原，鴉鵲肥，右面鷹。戊戌之夏，批林寺，聽真淨和尚講，經嚴至三十八，則有省，尋中，進步，批林寺，稍了，西來第一義，自喜，偶然存佛心，笑他，遊說，泥文，字是，每塵，及比，毫毛，爐右，香烟，衝口，鼻，伏暑，清涼，堂上，凡木，忽時，響，聲，三四。

異稱日本傳，援引博洽，特逸王維送昆卿文，今畧注其詞，且示唐室遇我之禮，與昆君傳經之美焉。

舜觀群，后有苗不格，書禹會諸侯，防風後至，國動干戚之

舜興斧鉞之誅，乃貢九牧之金，九傳始頌五瑞之玉，書我開元天

寶聖文神武應運皇帝，大道之行，先天布化，乾元廣運，涵育

血根若華為東道之標，若華蓋若木，即扶桑，字析為二字，則及木，及音若，古人有扶桑若木之語，蓋一而兩也。

戴勝為西門之侯，西王母故事，豈中心於節杖，書非徵貢於苞茅

傳亦由呼韓來朝，舍於蒲萄之館，昆彌遣使報以蛟龍之

錦，犧性玉帛，以將厚意，小雅序，服食器用，不寶遠物，茲百神

受職五虎告期况戴髮含齒列得不稽顙屈膝海東國

日本為大夏本紀注倭國武后改曰日本業日本書紀成于推古時已以為書目則先武后可見史記注誤也爾雅曰下呂覽日出

楊雄賦日域皆是指言我邦又東魏人見漢地理志戰國策服聖人之訓有君子之風子欲

夷仁肅古義以為我邦其說蓋本于本朝文粹所載三善清行文正朔本于夏時開元之際不革武后制度猶用周正

衣裳同于漢製明一統志自武帝滅朝鮮使驛通於漢者三十許國皆稱王其倭王后邪馬臺國史武中元二年始來朝貢

歷歲方違繼舊好於行人滔天無涯貢方物於天子同儀加等

位在王侯之先唐室遇我以客掌次改觀不居蠻夷之邦夫

未嘗夷蠻遇我然物戎無禹詐爾無我虞九傳彼以好來廢關唐

戎御強自稱夷人者何

弛禁上敷文教唐至實歸故人民雜居往來如市晁司馬結

髮遊聖負笈辭親公之西遊在靈龜二年即唐開元四年多治比縣守聘唐之時與吉備僧元昉等俱而史逸之

者之蓋微者也何以知公微以父祖無聞也劉昫唐書云開元初遣使來朝因請儒士授經其偏使朝臣仲滿慕中國之風因留宋祁唐書云

久乃還公之往本意在留學故在唐者久初唐主誤為副使果副則當與縣寺同歸而留者以非偏使也公之歸者摩詰此作不知在何年

此曰懷敬問之詔公詩題銜命使本國則公特遣使於本國必不在廣成歸日也云秘書云司馬並唐主之所授也和漢年契空龜元年公

卒和下見林云年七十二以于支推之公生于文武問禮於先師學詩

天皇三年已亥則西遊時年十八也故曰結髮鄭獻縞衣季札始通

於子夏魯借車馬孔丘遂適於宗周象

於上國傳名成大學官至客卿此八句公之少德之美可以知也故包信詩亦云上戈生下國是也其

類云送日本聘賀使是巨卿
東歸者唐主誤為副使故也
必齊之美不歸娶於高國
傳在楚猶晉

亦何獨於由余
遊官三年願以君美遺母
傳不居一國欲其

畫錦還歸
莊歸既顯而思歸
關羽報恩而終去
蜀

於是稽首北闕
裏足東轅
遂命賜之服懷敬問之詔
公詩衛命

外憶慈親本意在於歸者
初唐主誤為副使故乘歸國之便
竇敬問之書公之歸來
國史無文如夫外國之使接待宴見
自有禮教今雖懷敬問之書
只是邦人之歸者者不可待以
外國之使故沒而不書也然遭
敬問則不可無報故後日清河之
行顯公於副使之末以徃及公之
死贈以二位則再西之日當除
學生之日授以位階不然安得
直贈二位是行也亦沒而不書
唐書載天寶十二載朝衡復入朝
是也松下見林證公之再西引
東征傳云天寶十二載歲次癸巳
十月十五日壬午日本國大史特
進藤原朝臣清河銀青光祿大夫
祕書監吉備朝臣真備衛尉卿
朝衡云

金簡玉字傳道經於絕域之人
當時存經中注助行續日本記
天平勝寶九歲四月敕令天下
求藏存經一本

致之於斯者
方鼎彝樽致分異姓之國
法
契
瑯琊臺上迴望龍門

碣石館前莫然鳥逝
鯨魚噴浪則萬里倒迴
鷓首乘雲則八風

卻走扶桑若薺
鬱島如萍沃白日而簸
三山浮蒼海而九域

黃雀之風動地
黑蜃之氣成雲
微不知其所之何相思之可

寄去帝鄉之故
舊謁本朝之君
臣詠七子之詩
軌佩兩國之

印
公未官事故徃歸皆不書于策
唐室謬
恢我王度諭彼蕃臣
三寸

猶在樂教辭燕而不
死
史
信陵歸魏而愈尊
史
子其行字余

贈言者 公十八卦唐國歸省之事國史不載天平勝室五年復卦唐國
阿倍朝臣仲麻呂在唐而亡家口偏乏葬禮有闕勅賜東純一百疋綿三百屯
公卒實在前年前至此卦至祔前學生則再西之日既去學生者可知也贈唐
河二位在是年則見公之贈當在此時絕綿蓋附唐使孫興進而發也上件西
物比二位之贈則過夫喪葬令云凡職事官薨卒賻物正從一位絕三十疋布
一百二十端鉄十挺二位絕二十五疋布一百端鉄八挺三位絕二十疋布八十八端鉄
六疋大政大臣絕五十疋布二百端鉄十五疋親王及左右大臣準一位大納言準
二位若身死王事皆依職事勅賜物不拘此例公之絕綿不合於例在外國而
死兼有死王事之義故受此厚賻也家口偏乏指言在唐從者也續日本後記
承和三年九月戊申附聘唐使贈遣往成衡本朝命入唐使指清並留學生
等在彼身沒者八人位記以慰幽冤詔曰故留學問贈從二位安倍朝臣仲
滿大唐光祿大夫右散騎常侍兼御史中丞北海郡開國公贈潞州大都督
朝衡可贈正二位身沒鯨波業成麟角詞峯從學海揚漪顯位斯昇
英聲已播如何不懸莫遂言歸唯有挾天之章長傳擲地之響音直貫幽
壤既隆於前命重叙崇班俾洽於命詔唐書百官志開國郡公案經史之傳于今

會通卷之八十八 唐國歸省之事國史不載天平勝室五年復卦唐國

實賴公與吉備公之力佛氏猶知傳教弘法之為法祖而儒者不知二公之傳經
者何也又紫李白集日本見御辭帝都征荒一片繞蓬盡明月不歸沈碧海
白雲秋色滿蒼梧顯曰哭是卿說者云太白聞公之沒于洋中而作然則在
天寶十三年清河等未著驪州時是是公再西之行也與王摩詰前後相隔蓋
哭是別字之誤只是送別之詩在公始歸之時也別後血由相見故曰明月不
歸且太白之死在寶應元年十月唐翰林李太白年譜然則先見公者九年矣輯者不
辨妄收入哀傷中也蒼海原布利佐計之誦自是羈縻中之句不必為送別也
土佐日記未足為據也案德夫云蒼海原歌與李白峨眉山月同調又紫身死于唐
而大和州十市郡有安倍島山寺鳴良安云葬禮有闕親族為追薦築墳歎

恒德之寶泉田澤河部之姓ト又元晃公ト同族ノ好リ故記

日傳錄卷六十 寶泉田澤河部之姓ト又元晃公ト同族ノ好リ故記
更暇射波紅蓮七如意寶珠即魚眼暗也按摩結持云云ハ阿彌山如意珠ノ對句ノ手真ノ真三ノ并此
通羅之海族有二千二足之海魔船最畏之其大如鳥者呀謂齋身映天恩也
和漢三才圖會卷六十三 海濱至日本海三百里近國商人自是多以市舶往來于日本俗云明州津最繁昌地也齊城之西南有四明山云鬼和
釋明達是之後也見文云釋書卷十

予幼讀書既長欲各書為之注嘗聞昔人將注易本艸人
曰易易而本草難注易而謬無害於人若誤解本草貽患
最大今予從事其易緡閱經傳因文演義或嘲其謬雖謬
何傷固無貽害於後人也文政庚辰孟春玄並散人

經傳醫話

○說命藥弗瞑眩厥疾弗瘳字典云醫藥之藥古音効
案大雅救藥與譖叶不必從字典之云也吉益為則曰疾
醫古言從其無古古人用藥之妙至矣盡矣孔傳服藥必
瞑眩極其病乃除疑耀兩粵溪洞之蠻以毒藥傳弩矢射
人者俗語曰綿藥揚子方言凡飲藥而毒東齊海岱之間
謂眠藥或云綿呼則為綿為眠延言之則為麻汗為瞑眩

以為憤亂之義依此說則經文待俚言方語而後可解予以為與其依俚言方語寧從孟子解之成覲曰彼大夫也我丈夫也吾何畏彼哉顏淵曰舜何人也予何人也亦有為者亦若是公明儀曰文王我師也周公豈欺我哉今滕絕長補短將五十里也猶可以為善國也書曰云々蓋孟子之意瞑眩為勉強之義有務時敏厥脩乃來之意與跣弗視地歛足乃傷相熟非中藥憤亂之謂言藥雖苦于口知利於身也勉強耐之者疾可愈也豈唯服藥百事之成存乎勉強也

○易无妄之疾勿藥有喜古人淳朴無七情之過所謂无妄也是以外無四氣之感內無醉飽之傷其有疾也委

任天命而不藥自然而疾自然而愈疾亦不慘愈亦不喜夫切於身者莫如病焉然猶如斯而况三為三已之官爵乎及至後世風俗日隆一貧一富尚累身心而况疾痛之加於身乎藥之禱之莫所不至其極欲不病且死於是乎奇譎之醫逞其詐術見人有病則強藥餌無事則教之以脈以講延年不老之方世之多欲者如秦始皇漢武眩其說而惑溺焉夫精神內守病安從來令疾來至命已自然已有盛有衰物之常也奚容驚駭用心如此不驅逐而病愈故曰无妄之疾勿藥有喜也呂覽令世上下築禱祠故疾病愈來譬之若射者射而不中反修於招何益於中夫以湯止沸愈弗止去其火則止至醫毒藥逐除之古之

人賤之為其亦也漢諺曰有病不治常得中醫豈不欲上
醫哉不可必得故思其次也子之所慎齋戰疾在床飲藥
何異於臨陣接鋒方畧一差終身不復是以不妄藥治不
嘗亦達慎之至也文中子曰北黃公善醫先寢食而後針
藥治陰候生善易先人事而後卜筮苟能師飲食若祭居
處若齋之言何藥卜之用經曰七日巨陽病衰頭痛少愈
八日陽明病衰身熱少愈九日少陽病衰耳聾微聞十日
大陰病衰腹減如故則思飲食十一日少陰病衰渴止不
滿舌乾已而噦十二日厥陰病衰囊縱少腹微下大氣皆
去病日已矣此言日數已畢不藥而愈也古人之風不啻
病者寬暇醫亦云邪之盛可待衰也必養必和待其來復

是以無有掘苗害也是知命者之所能庸人固不能解也

豈唯疾患百事之喜存於不安排矣

西醫常言生理
四力有敗當固者持子病病者之掩覆也故謂之曰不安排也

○損卦損其疾使過有喜扁鵲傳使聖人豫知微使良

醫早從事則疾可已身可活也疾是憂患故與喜字相對

○兌卦夬疾有喜夬字有備豫之義邵康節所謂與其

病後能求藥不若病前能自防之意經曰聖人治未病其

此之謂耶

○周南采芣苢毛傳宜懷妊語勢與卷耳相似卷耳

易得頃筐易盈則芣苢亦當易采以盈筐蓋採其葉也所

謂宜懷妊者應是苗葉作蔬而食此物性滑有潤燥之功

儒門事親卷七東把婦人病大便結燥孕三四月溲溺

湯散而
大陽穴
云屬尾

結淡甘分胎墮戴人以其且妊不敢攻遂以食療煮菠菱葵
菜以車前子苗猪雞羊血作羹食之半載居然生子本州
五月五日採亦似非子故蘇頌曰五月採苗七月採實然
子母秘錄車前子治橫生不可出婦人良方車前子末服
滑胎引本文及陸璣疏証之本文似言苗葉而醫方用于
物之效用不可秘決有志之士試之可也

○邶風子之清揚鄭風清揚婉兮齊風美目揚兮猗嗟各
兮美目清兮揚清名竝皆目畔之通稱胸兜陽白晴明
皆在眼畔文字雖異聲音通用古時之稱存焉本州綱目
百草頭上露磨墨點太陽穴止頭痛决明子研傳西大陽
穴治目赤腫說者云太陽者瞳子膠也是亦古稱揚之處

○誰謂荼苦毛傳苦菜也依陶弘景說今之茗茶也南
海寄歸傳患熱者苦多湯飲之茗亦佳茗與苦參同力其
苦可見或云古時無飲茶之事然先儒舉晏子春秋卯茗
茶而證之則古人亦飲茶也或又云斯邦無茶種釋明惠
初培栽之非也相對酌綠茗錦彥公句見文華秀麗可見
自古有之非起明惠也性解魚毒最利於東方之人
○酈風陟彼阿丘言采其蟲毛傳蟲貝母將以療病春
秋桓七年公會宋公燕人盟于穀丘左傳曰盟句瀆之丘
襄十二年吳子乘左傳曰吳子壽夢穀之為句瀆棄之為
壽夢聲之離合也其在藥名此例居多咸之玄參羅之麻
梨髦之門冬茨之蒺藜希之兜葵薺之白薇薺之蔣實通

之丁翁貞之冬青艾之夏臺菊之苦蕙等又勝脫或約言
肥若勝皆此例也陳美曰貝母能散心胸鬱結之氣故詩
云云作詩者本以不得志而言今用治心中氣不快多愁
鬱者殊有功矣

○衛風焉得護草言樹之背養生論合歡蠲忿萱州忘

憂李善注引神農本草

○王風彼采艾兮一日不見如三歲毛傳艾所以療疾

先秦諸書砭針之事徃々載之而無艾灸之文唯莊子無

病自灸七發亦出灸字則艾灸之起當周之末世邪孟子

三年之艾趙岐為灸釋然孟之意及毛所以療疾者灸與

煎餌未可決也本州艾灸百病可作煎勿令見風古人用

艾不必為灸也且孟子之言喻而不實後人不察欲艾必

三年而用之是周無遺民也本事方七年之病三年之艾

久而後知其意以為七年之病須三年之日月而愈亦非

孟子之意文竅孟子三年摸轉三歲兮來古人熟誦詩書

騰口之際有此伎倆矣具原篤信曰艾菊芳艸非隄艸也

○鄭風贈之兮藥毛傳兮藥香草陸璣云今藥艸兮藥無

香氣非是陸說既如此李時珍收藥艸兮藥於芳艸中

何也且古稱兮藥之和疑是可食之物仲景藥方自食療

出故其法每用兮藥然則仲景所謂似非今之花相也一

說兮藥之和藥音畧非艸名也

○陳風貽我握椒本事方治腎氣上攻項背不能轉側

椒附散云腎氣自腰夾脊上至曹谿穴然後入泥丸宮曹谿一穴非精於般運者不能透今逆行至此不得通用椒以引歸經則安爾氣上達椒下達詩言云云椒微以為本文握椒寓歸腎經之意

○幽風四月秀萼正義本叶云萸生田中葉青刺人有實

七月采陰乾穎達所引本叶不知誰氏選也且如淮南

時則高誘注所引本叶亦後世逸而不傳矣

○小雅怒鳥如擣毛傳擣心疾心疾見左傳而醫書無

其目擣之為症今不可知也傷寒論臍上築者腎氣動也

擣藥義近擣即藥歟再案發病心腹痛也外引省段注以為與擣同

○疾如疾首正義曰頭痛也周禮瘠首疾與此同否甘

心首疾是衛風疾首蹙頞見孟子

○既微且矜醫書病名無矜微者故其症不可知也矜

候見病源候論又通作瘡戶令大瘳瘳義解瘳足腫是也

○說微死通音死瘳見禮又云雞肋縮瘳發于足脛骨傍

肉多難合南人呼瘳瘳是毛傳所云者云

○幡飄葉采之烹之古時庶人之常食今絕無食者

本綱飄葉甘平無毒為茹耐飢

○大雅誕彌厥月不圻不副毛傳凡人在母母則病生圻

副蓄害其母戴記已下皆謂人十月生言涉十月而生

非盡十月之日數也佛說九月不滿四日骨節具足見於

道地經言二百六十六日生也圻副依毛傳古時病名蓋

僧祇律十卷
去應音或云
微非及通
俗文物傷濕
曰微又音或
有微字即同
字微微之微
蓋今之微也
說文上微中
人而音也

生時產門為之損破之謂歟

○拒鬯毛傳香艸 鬯艸元來出於我邦載在論衡本艸

不錄令穎達不知為艸矣不特鬯艸如蕭亦本艸不收故

其物湮沒

○誰能執熱逝不以濯 尤傳北宮文子引此詩曰濯以

救熱何患之有與巢源說反巢源凡被湯火傷者初慎勿

以冷物淋搨之熱氣得冷深搏至骨爛人節也人中湯火

後喜寧縮者良由此

○倍三十年尤傳晉侯使醫衍酖衛侯甯俞貨醫使薄其

酖不死 周禮食醫和王之六飲則酖之厚薄亦應醫之

所和劑非因治疾而加酖於藥莊三十二年命倍叔待于

鍼巫氏使鍼季酖之鍼巫者鍼姓之醫古者謂醫為巫也

農經鳩生南海弘景曰昔人用鳩毛為毒酒頃不復尔然

則鳩酒之法梁時已亡可謂生民之幸也後人以鳩為孔

雀欲以其頂毛試毒噫

○文十年傳楚范巫番似謂成王與子玉西曰三君皆

將強死 范姓之醫高似其名也古之良醫多辨死生為

第一義望問聞切皆唯其事知必死則不為其治非令時

之醫專賴藥物以苟欲活必死之人也靈黑色出於庭大

如母指必不病而卒死夫察不病卒死之法存則強死亦

當有知之之術也

○文十八年傳齊侯戒師期而有疾醫曰不及秋將死

此周正之秋也。周禮春，瘠首疾，夏，痒癩疾，秋，癩寒疾，冬，嗽
上氣疾。此四時亦建子之正，所謂秋即今之夏，而冬即今
之秋也。他二時可以推例。經曰：冬傷於寒，春必病溫；春傷
於風，夏必飢泄；夏傷於暑，秋必病瘧；秋傷於濕，冬必咳嗽。
此四時即夏正與今同。蓋周禮雖採古醫經文，而非經意
也。何則？瘧因夏傷於暑，依周代春王之正，則夏暑在今之
二、三、四月，時令民病為不令矣。倉公傳：豎傷脾，不可勞，法
當春，吐血，死。又舍人奴病，傷脾氣也。當春，鬲塞不通，不能
食飲，以木剗土度之，所謂春與今同。孝文雖十月為歲首，
未嘗以建亥為春正月也。
○宣八年傳：胥克有蠱疾。農經治蠱藥數種，古時多有

之疾，不必醫和，所謂晦淫，蠱惑之症。

○宣十二年傳：有麥麴乎？曰：無。有山鞠窮乎？鞠起曰：無。河
與腹疾奈何？本事方：治脾胃中風濕，臟腑泄滑，鞠窮圓
芎藭神麴白朮附子各等分，右細末，糊丸。引本文云：意欲
令逃水中以避濕，是知芎藭能除濕。予嘗加木附以製方，
治脾濕而泄者，萬無不中，亦治飧泄。焦氏筆乘引山谷刀
筆：河與丸方，大芎神麴各二兩，炒末，蒸餅丸，姜湯下。
○成六年傳：土薄水淺，於是乎有沉溺重腿之疾。杜註：沉
溺濕疾，重腿足腫。似今脚氣也。巢源：土地界下，風濕之
地，易傷於人，以病從脚起，故名脚氣。
○成十年傳：土薄桑田。巫巫言如夢，曰：不食新。桑田元

親地醫之居其地者，逸其名姓。古者醫必兼祝由，故字或从巫。古謂醫為巫，靈先巫者，知百病之勝。孟子巫匠亦然。呂覽巫彭為醫，又云常之巫審死生，能去苛病等是也。古病人對醫告之夢，醫聞夢而知病，素靈略傳其義。東田不待爰言而指其夢，蓋察色脉而射其夢，故曰巫言如夢也。揆陽巫臯知荀偃之死，事與本文同。襄十脉經脉來三十投而一止者，二藏無氣，却後三歲麥熟而死。晉侯之症，或具此候也。古之醫流，期死生於時物者，艸生桑椹赤等期見脉經，榆莢落，棗葉生，在草乾，在濼水等，見素。大奇及陰陽類論

○醫緩曰病在育之下，膏之上。素育育膜膈育之文，而膏無明文，故古人或以膏為鬲說。本艸熊脂條唐本注文

可致也。靈膏之原出於鳩尾，育之原出於臍，但言之原而不言其物何處，要之二名並在胸裏也。元是胸中之名，轉為病名者，韓詩外傳十二發中，所列及補臺秘要，所云是也。復轉為疔名者，千金方所言是也。外臺引備急云：膈中之病，名曰膏育，湯丸徑過，針灸不及，作丸含之，令氣勢得相薰染，有五膈要丸，依此言之。晉侯之症，今之膈也。千金方昔秦緩不救晉侯之疾，針灸不及，時又拙，不能得此穴。此以本文為背之膏育，果然則上下之字，屬於刺語。夫膏育穴者，素靈甲乙經之所不載，初顯於六朝之際，故以為緩不知此穴也。此穴果能治此病，則緩何為不知而灸之。

○襄十九年傳荀偃瘧疽及著雍日出韓非子瘧疽瘧
痔茲舉則瘧亦疽類但醫書每訓熱耳無瘧疽之目故其
症不可知也論衡荀偃之卒苦日出日出則口噤口噤則
不可含

○襄二十一年傳方暑重繭衣裘鮮食而寢楚子使醫視
之復曰瘠則甚矣而血氣未動人之生也賴血與氣二
者偏勝則病不動則謂之無病我師門之教血氣虛實為
診法之要抑周代之遺傳也

○襄二十三年傳孟孫之惡我藥石也倉公傳扁鵲曰
陰石以治陰病陽石以治陽病夫藥石者有陰陽水火之
劑故中熱即以陰石柔劑治之中寒則為陽石剛劑治之

○昭元年傳子產曰山川之神則水旱癘疫之災於是乎
崇之癘疫者鬼病所謂熱病也鬼病禳之非初後世誰
然矣子疾病子路請禱遇疾而禱非初後世亦誰肯然矣
禳禱祝由其意一也但愚民之蔽有信神而不服藥者故
扁鵲有信巫而不信醫不治之言也

○醫和曰非鬼非食惑以喪志此說病有三因也鬼者
疫鬼瘴鬼鬼擊鬼症等及諸祝由而愈之症皆屬焉言外
感也列子非鬼非天雖漸可攻論衡鬼者大陽之妖言熱
氣也脉經有表無裏邪之所止得鬼病金匱方皆是帶下
非有鬼神千金方霍亂之病皆因飲食非關鬼神皆指外
感為鬼如摩尼羅亶經所說諸鬼皆是外來之邪也食者

醉飽飢渴之所生言內傷也食之為病源本文已言之金
匱方疾痰競起莫不因食荀子食飲衣服不由禮則觸陷
生疾家語人有三死飲食不節病殺之最勝王經所說病
之因在食之不消也食之為內傷醫書通言之然三因方
屬飲食於不內外因者未之思也鬼食二因之餘復有惑
以喪志之因不恃指色而言既欲其生又欲其死凡喜怒
恐驚之不中節者皆惑此之三因醫家所謂外感內傷七
情之病也農經丹砂雄黃石膏蘼蕪赤箭木香皂莢麝犀
等鬼病之藥也大黃芒硝柴胡木巴豆瓜蒂甘遂芫花亭
藿等之藥也又案和有上醫醫國之言左氏逸而國語載
之

○陰淫

淫惑疾

傷之病也

明晦二淫即不內外因七情之所系也明雖美
事淫則為害如周王作律伶州鳩譏之是也大學注明德
者人之所得乎天欲所蔽有時而昏夫明者天之一氣
為人之固矣晦又對之則時昏亦人之固有明道云善固
性也愚亦不可謂此類邪心疾行餘醫言癩條引北夢瑣
言云崇彝少有才思一旦心疾是也醫學正傳以本文六
淫合內經六氣之大過破惑為疫字忠屬牽強矣
○昭十九年許世子止殺其君買左傳飲太子止之藥卒
太子奔晉君子曰盡心力以事君舍藥物可也 釋例醫

醉飽飢渴之所生言內傷也食之為病源本文已言之金
匱方疾痰競起莫不因食荀子食飲衣服不由禮則觸陷
生疾家語人有三死飲食不節病殺之最勝王經亦說病
之因在食之不消也食之為內傷醫書通言之然三因方
屬飲食於不內外因者未之思也鬼食二因之餘復有惑
以喪志之因不恃指色而言既欲其生又欲其死凡喜怒
恐驚之不中節者皆惑此之三因醫家所謂外感內傷七
情之病也農經丹砂雄黃石膏蘼蕪赤箭木香皂莢麝犀
等鬼病之藥也大黃芒硝柴胡木巴豆瓜蒂甘遂芫花亭
藿等之食

四元年厄傳醫和曰蓋淫溺惑亂之所生也於文血喪為益穀之形亦為益
在同易心寒男凡落山謂之蓋背同物也杜注穀久積則變為疔名曰益
恒意云飛肥音通如易肥豐或作疔避可以証也穀之肥者膏粱之屬也
膏粱多致病故君子之食常節焉若夫膏粱者即淫溺惑亂
也淫溺惑亂於人者不啻疔也食物亦然

○陰淫寒疾陽淫熱疾風淫末疾雨淫腹疾明淫心疾晦
淫惑疾寒熱無形之氣外來之邪也末腹有著之物內
傷之病也明晦二淫即不內外因七情之所系也明雖美
事淫則為害如周王作律伶州鳩譏之是也大學注明德
者人之所得乎天欲所蔽有時而昏夫明者天之一氣
為人之固矣晦又對之則時昏亦人之固有明道云善固
性也愚亦不可謂此類邪心疾行餘醫言癩條引北夢瑣
言云崇彝少有才思一旦心疾是也醫學正傳以本文六
淫合內經六氣之大過破惑為疫字忠屬牽強矣
○昭十九年許世子止殺其君買左傳飲太子止之藥卒
太子奔晉君子曰盡心力以事君舍藥物可也釋例醫

不三世不服其藥古之慎戒也人子之孝當盡心嘗禱而藥物之齊非所習也許止身為國嗣國非無醫而輕果進藥故罪同於弑雖原其本心春秋不赦其罪蓋為教之遠防也西山墨談許止殺其君據尤氏君之死以止之藥也雖無意於殺而實則殺矣如律所謂庸醫殺人固不得辭殺之名也又九經古義讀考貴去

○昭二十年傳齊疾遂疔六朝人改疔為瘡故顏氏家訓云疔癩小疾寧有疔轉作瘡乎之推不知醫故有此言也小瘡不早發散時或浴湯變為瘡者予親見之不可謂無疔遂致瘡也釋文傳例因事曰遂若瘡已瘡疾何為復言遂疔此說得之

○定三年傳夷射姑旋旋與前通小便謂之前大便謂之後倉公傳前後洩金匱方視其前後知何部不利利之○定四年傳劉文公合諸侯于召陵水潦且降疾癘方起軍陳之中必有疾疫不啻古時後世亦然所以然者寢曷不同平素不免外有寒暑之感飲食與居家殊是以內有飢渴之傷前困於敵後懼於法不忌取封侯之念切挾慕鄉土之情外內感傷七情蜂起雖欲不疾得乎哉朝鮮之役諸營之醫預慮其不伏水土多合不換金而齋之及至果疫不換金不曾奏效藤清正軍中用香薷散殊有奇驗云挾氣鬱故也宜輕之劑可以散七情之壅塞非專消腹裏之食毒發肌表之外邪也

○東坡詩良
醫自經三
折而何防
折而何防
可折而何防
可折而何防

○定十三年傳三折肱知為良醫 折與周禮折瘍月令
視折之折同楚辭九章九折臂而成醫孔叢子宰我使於
齊而反見夫子曰梁丘據遇蝕毒三旬而瘳朝齊君會大
夫眾賓而慶焉弟子與在賓列眾賓竝進獻攻療之方弟
子謂之曰夫所以獻方者將為病也今梁丘已瘳矣而諸
夫子乃復獻方方將安施意欲梁丘大夫復有蝕害當用
之乎眾坐默然弟子此言何如夫子曰汝說非也夫三折
肱為良醫梁丘子遇蝕毒而獲瘳有與之同疾者必問疾
者必問所以已之之方眾人為此各言其方欲售之以已
人之疾也凡言其方者稱其良也且以參據所以已之之
方優劣耳

○哀五年傳間於憂虞則有疾疾言不兩全也德慧術
知存乎疾疾

○哀十一年傳使醫除疾而遺類者未嘗有也 或云素
問大積大聚衰其大半而止與之相反曰不然病之太半
以針藥退之其小半穀肉菓菜食療而治之也

○哀二十五年傳君將設之 霍亂之霍蓋與設音通也
王水曰食令極飽能不霍乎外臺劉氏曰乾霍熱霍不與
亂字連亦自有嘔吐之義故知與設音通也設字一出於
此他無所見然有釋文在故音義可得而明也醫書釋文
缺然故素之佈髓靈之鱗恙倉公傳之滌甲乙經之輪炮
灸論之聯字典所引本艸之薑字等皆失音義

○曲禮君有疾飲藥臣先嘗之親有疾飲藥子先嘗之說苑湯曰藥食先嘗於卑然至於貴殷之初時已有此式也嘗之者看寒溫多少而為之節不必入諸口也湖洄集駁淮南子神農嘗百藥一日七十毒云物之必嘗而始知則不足謂之聖况不可嘗者其嘗乎嘗其所可嘗而不嘗其所不可嘗本文嘗字即此意也不特藥食之多寡至衣服之增減亦宜消息公羊傳樂正子春之視疾也復加一飯則脫然愈復損一飯則脫然愈復加一衣則脫然愈復損一衣則脫然愈言消息得其義也

○醫不三世不服其藥 三世猶三傳也如我師業月湖傳之支山人山人傳之一溪師之類是也所以然者始唱

之術唯

傳至子

三世可

○檀弓

挂之謂

搖之挂

夫人之有疾也先食療之食療之不足故專治之仲景方多用桂薑其本出自食療故皇甫謐云仲景變伊尹湯液而立方是也夫桂大熱薑溫物此劑素為西北山谷皮服藏寒之民設焉推之東南海濱亦服熱中之人則不能無差是異方法宜之事也漢至于唐五石大行亦為皮服者劑桂薑之熱未慊其心故也南渡之人不知水土

曰醫和之名古有和者謂胃氣微和胃氣之和謂下之系者也夫病有內外不過內病和則內病和胃而已桂薑辛物通腸人之有疾先食療之可謂也仲景多使桂姜雖用古方變補咀而作煎湯則某之氣味變矣夫加桂咀則辛藥汁則辛與黍藜煎一紙通散變為補中予秋傷寒論服法云右何甫古大咀之今以水何升黍之

○曲禮君有疾飲藥臣先嘗之親有疾飲藥子先嘗之說苑湯曰藥食先嘗於卑然至於貴殷之初時已有此式也嘗之者看寒溫多少而為之節不必入諸口也湖涸集駁淮南子神農嘗百草一日七十毒云物之必嘗而始知則不足謂之聖况不可嘗者其嘗乎嘗其所可嘗而不嘗其所不可嘗本文嘗字即此意也不特藥食之多寡至衣服之增減亦宜消息公羊傳樂正子春之視疾也後加一飯則脫然愈後頤一飯則脫然愈後加一衣則脫然愈後損一衣則脫然愈言消息得其義也

○醫不...
傳之支...
如我師業月明

之術唯恐試之不多試用屢中可以無疑也又已試之再傳至子三傳及孫固是三世師弟試傳雖茲世而居謂之三世可也呂子樂成舟車之始見也三世然後安之
○檀弓曾子曰喪有疾食肉飲酒必有草木之滋以為羹挂之謂滋滋味即食療也呂覽和之美者陽樸之薑招搖之桂夫入之有疾也先食療之食療之不足故藥治之仲景方多用桂薑其本出自食療故皇甫謐云仲景變伊尹湯液而立方是也夫桂大熱薑溫物此劑素為西北山谷皮服藏寒之民設焉推之東南海濱亦服熱中之人則不能無差是異方法宜之事也漢至于唐五石大行亦為皮服者劑桂薑之熱未慊其心故也南渡之人不知水土

與北方不同、服之皆害矣、局方之學、多用烏附、亦為薑桂
未慊也、南人脈之多受其毒、醫之用藥、地之南北固宜辨
知、南北經驗之說、所由起也、千金方、用藥皆隨土地所宜、
江南嶺表其地暑濕、其人肌膚薄脆、腠理開疎、用藥輕省、
關中河北土地剛燥、其人皮膚堅硬、腠理閉塞、用藥重復、
○扶君卜人師扶右、鄭注謂君疾時、釋文卜人及醫師也、
傷寒論及金匱方、師曰千金方、江南諸師秘仲景方不
傳、等謂醫為師者、禮家之遺言也、儒門事親卷七、西古人
以醫為師、故醫之道行、今之人以醫辟奴、故醫之道廢、有
志之士、恥而不學、
○王制凡執技以事上者、祝史醫卜、不戴事、不移官、出鄉

不與士齒、技即恒產也、戴事移官者、無恒產者之為也、
執技者流、已有恒產、不戴其事、不移官、一執已技、以事其
上、所謂恒心也、故曰人而無恒、不可以作巫醫也、執技者
與仕家者、是廢人之官者、仕而居鄉、則與士列、不然則否、
○東不盡東海、言不盡則東海不在其數中也、農經言
東海者二、其一東海郡、漢初屬楚、世說王是山椒條所舉
者、王制三千里內之地、非不盡之東海也、所謂不盡之東
海者、只是海中、我邦亦在其中矣、爾雅綸似綸、組似組、東
海有之言、昆布之類也、呂覽東海之類、俗謂數子也、農經
海物條、所謂東海、皆指斯邦而言、當時西人不知我之國、
號呼為東海已、野馬臺詩、姬氏國亦同、

○月令服蒼玉、
九例詳論焉、
古人有服玉之事、後世失傳、
新書

○王瓜生、
陶弘景云、今土瓜生籬院間者、鄭云、菘萁謬、
矣、孔疏、王瓜草、契本草文、不知何本、
也、

○饑獸之藥、
飼而殺獸之藥、
殺禽獸、
芫花、
葶艸、
殺蟲、
與馬刀、
殺禽獸、
賊鼠、
及周禮、
牡鞠、
等是也、

○孟夏之月、
聚蓄百藥、
千金翼、
採藥時節、
四月采者、
不過十餘種、
此言百藥者、
收百種之莖葉也、
夫莖葉枯而根、
實故收根者、
多主二八月、
夏月根虛而莖葉繁茂、
故當是、
時而聚蓄之、
醫家所謂百草是也、
但後世用端午、
而此文

四月言之固不妨矣、
謹按推古紀、
十九年五月五日、
葉獵於菟田野、
書聚蓄百藥也、

○仲夏之月、
半夏生、
與醫家通用者、
名同物異、
○國多風、
欬寒熱不節、
民多瘧疾、
咳與瘧、
古之醫流、
主而講之、
夏傷於暑、
秋必瘧、
瘧秋傷於冬、
冬必咳、
嗽素靈屢言之、
素之咳論、
瘧論、
特為詳悉、

○菊有黃華、
古者西土之菊、
花多黃、
而斯邦多白、
風氣之不同也、
何以言斯菊之白也、
古人詠菊、
必比於霜露、
月光是以知其白也、
范至能、
菊譜序、
陶隱居謂、
菊有二種、
莖紫氣香、
葉可食、
花微小者、
為真青莖、
細葉、
作蒿艾氣、
味苦花大者、
名苦蕒、
非具也、
吳下甘菊、
一種可食、
花細碎、
品不

甚高、餘味皆苦、白花尤甚、花亦大、隱居論藥、既不以此為真、後復云、白菊治風眩、陳藏器之說亦然、靈寶方、抱朴子丹法、悉用白菊、蓋與前說相抵牾、今詳甘菊一種可食、亦入藥餌、餘白黃二花、雖不可餌、皆可入藥、而治頭風、則尚白者、此論堅定無疑矣、

○民多癘癘、癘癘通、非疫癘之癘也、

○國多固疾、金匱方、痼疾與卒病對言、即久病也、本文應是病名、蓋痼冷之類、

○文王世子、疾之藥、必親嘗之、嘗饌善則世子亦能食、後漢書、禮儀志下、不豫、大醫令、丞將醫入、就進所宜藥、嘗藥、監近、臣中常侍、小黃門、皆先嘗藥、是後世嘗藥之式、

也善猶常也、醫書善、欠善、嘔善、恐等之善、及易繼之者善、詩、女子善懷、河渠書、岸善壞、皆常字之義也、論語、孟武伯

憂同、父母上當讀如有事字、

○禮運、飲食男女、人之大欲存焉、丹溪曰、男女之欲、所關甚大、飲食之欲、於身尤切、世之淘胥、陷溺於其中者、蓋不少矣、苟志於道、必先於此究心焉、

○內則、凡食、齊視春時、羹齊視夏時、醬齊視秋時、飲齊視冬時、凡和春多酸、夏多苦、秋多辛、冬多鹹、調以滑甘、周禮、食醫之所掌也、五行大義云、解有兩家、一云、宜從時氣、春食須多酸、夏食須多苦、一云、多者過也、春食過酸、宜減

甚高、餘味皆苦、白花尤甚、花亦大、隱居論藥、既不以此為真、後復云、白菊治風眩、陳截器之說亦然、靈寶方、抱朴子丹法、悉用白菊、蓋與前說相抵牾、今詳甘菊一種可食、亦入藥餌、餘白黃二花、雖不可餌、皆可入藥、而治頭風、則尚白者、此論堅定無疑矣。

○民多癘癘、癘癘通、非癘癘之癘也。

○國多固疾、金匱方、痼疾與卒病對言、即久病也、本文應是病名、蓋箇令之類。

○文王世子、中庸父母其順子亦世省事字也言只順于父母可以為存也病之藥、心親嘗之、嘗饌善則世子亦能食、後漢書禮儀志下、不豫大醫令、令丞將醫入、就進所宜藥、嘗藥監近、臣中常侍小黃門、首先嘗藥、是後世嘗藥之式。

也、善猶常也、醫書善欠善、嘔善恐等之善、及易繼之者善、詩女子善懷、河渠書岸善壞、皆常字之義也、論語孟武伯問孝、子曰、父母唯其疾之憂、與孝經疾則致其憂、本文色憂同、漢書林靈父之疾者子高誘註引論語即此意父母上當讀如有事字。

○禮運、飲食男女人之大欲存焉、丹溪曰、男女之欲所關甚大、飲食之欲於身尤切、世之淘胥陷溺於其中者、蓋不少矣、苟志於道、必先於此究心焉。

○內則、凡食齊視春時、羹齊視夏時、醬齊視秋時、飲齊視冬時、凡和春多酸、夏多苦、秋多辛、冬多鹹、調以滑甘、周禮食醫之五掌也、五行大義云、解有兩家、一云、宜從時氣、春食須多酸、夏食須多苦、一云、多者過也、春食過酸、宜減。

其鹹味是以後句云調以滑甘今依前解四時之味各隨時所當土既居中總裁四時兼須甘味以調之又云會膳食之所宜牛宜稌羊宜黍豕宜稷犬宜粱鳥宜麥魚宜菰宜稌之宜詩言飲酒之宜猶有也凡君子之食恒放焉凡藥酸養骨苦養氣甘養肉辛養筋鹹養脉此並相扶之義黃帝養生經曰肺病宜食糯米飯牛肉粳麥心病宜食麥羊肉杏薤腎病宜食大豆黃黍肉藿肝病宜食麻犬李韭脾宜食雞肉挑黍德按雞黍見論語當時調食之所宜

○糜層注層切也傷寒論猪層與此同義

○異為孺子室於宮中他人無事不往古人養兒之道至矣巢源中客忤者小兒神氣軟弱忽有非常之物或未

經識見之人觸之與鬼神氣相忤而發病

○衣不帛襦袴格致餘論下体主陰得寒涼則陰易生得溫暖則陰暗消是以下体不與帛絹夾厚溫暖之服恐妨陰氣

○玉藻親齋色容不盛齋亦病也詳其字義言病因食飲也離騷信讒而齋怒王逸注齋炊舖疾也齋齋音通齋

○喪服小記養有疾不喪服正義曰養疾之時不著已之喪服恐其凶故也由此推之為醫者不當著服而省疾

也病人之傍不當舉死喪之言也

○樂記人生而靜天之性也靈本神天之在我者德也德性地在在我者氣也體之充此言宜與大學明德參悟

矣
○物至知知、本神、可以任物謂之心、心有所憶謂之意、因思遠慕謂之慮、因慮處物謂之知、此文可以解致知格物焉。

○五成而分、六成復綴、說苑、崩、鶴、八成之劑、說者引本文以釋成字、予以為八成不如史記八減之、穩八減者、剪減其八之謂、水一斗、煮取二升、如大承氣湯法。

○孔子問居、無聲之樂、氣志不違、押韻、傷寒論、濡則衛氣微、緊則榮中寒、章金匱方、歷年血寒、積結胞門、章句法、與此同、又素粗工、兒、以為可攻、故病未已、新病復起、靈神乎、神客在門、未覩其疾、悉知其原、戰國之際、有此文体。

矣、士冠禮、醮辭、時來之三韻、用字格與恬憺虛邪真氣從之云云同。

○坊記、婦人疾、問之不問其疾、嫂溺、援之以手、况我儕以醫為職、安拘此語、只要勿起淫念、夷堅志、聶從志、良醫也、邑巫妻李氏病、治之得生、曰、賴君復生、顧世間物無足報德、願以此身供枕席、迨夜、盛飾就之、其絕袖脫去、可謂鉄心也、蓋目未見色之時、人、真正、一旦屋漏、目送眉迎、邪心萌動、不復顧污名、與傾資、百事之敗、每在於色。
○射義、酒者所以養老、所以養疾、陶弘景云、大寒凝海、惟酒不冰、明其性熱、獨冠羣物、西北皮服之人、用之養老、焉用之養疾焉、其意與桂薑之滋、一般焉、酒之養、舌視地。

酒可以忘憂但無如作病何耳飲茶

之寒暖猶南方北方用藥有可否也酒之為物濡唇則生
驩微酣則昏神痛飲則弊體病與老人所謂養之者其在
濡唇之際邪動易為困五柳先生性嗜酒期在必醉然其
止酒詩曰徒知止不樂未知止利已始覺止為善今朝真
止善酒之害人可以見也即康節之樂酒詩謂防可壞主病是以大禹惡旨酒矣百事之禍
恒由於酒

觀書而九傳嘗上酒德詞公酒之為物變惑性久而不復致於病也豈止於病乃損其命諺亦有云其益如毫其損如刀吾士失度故延長辨若
外語之言謂竟翁者千鐘百剛之飲子思者之夫子之飲不每一升
酒因脾損斷曰馬光句是醫家語三

經傳醫話終

瘳
後
志
試驗方

後漢中平二年所建鄆陽令曹全碑文續古文苑
卷十五載其中合已首宗神明骨至離亭賦與
有疾者咸蒙瘳後文アリ故今改于瘳後志文
此卷之卷上治瘳之卷下之雜草之卷下之三

玄奘子試驗方

奈須信徳筆受

○夫百行ヲ全シ百病ヲ治スルハ上智ノ任ナリ予不才一行ヲツト
メニ病ヲ愈ハスリヌシ論衡云醫能治一病謂之巧能治百病謂
之良良ハ予豈敢テセシヤ程子論語ヲ讀者ヲ四等ニ説ク予於医
術一兩句ヲ得テ喜フ者ト云キ歟扁鵲云勝理ハ湯熨血脉ハ針灸
腸胃ハ酒醪ト酒醪ノ制今傳ハラス姑ク擬スルニ煎藥ヲ以テス
ル素問ニ經取ハ針灸飲藥ト云ニヨリ腸胃ノ病ハ藥汁直ニ赴
ク故其力速シ他部ノ病ハ藥汁胃中ヨリ經絡ニ續縁シテ其処
ニ到ル故湯洗熨方ヲ借ルニアラサハ効ヲナスヲ遲ニ敷藥モ亦湯熨
ト同意今ノ醫流凡百疾皆飲藥ヲ主トスハ腸胃ヨリ生ヌ疾尤多クハシ

○眼洗藥

老師雜
話記

當歸

芍藥

黃連

黃蘗

右水煎

全九集云目下因火則不病本方局方ニ出ツ三味ナリ支山人拍ヲ加テ

泡敷ス

四味ト定テ去翳ノ方貝子煨細末シ辰砂末目方半分合シ研テ聲無ニ至リ一
奴目ニ龍腦五分入テ蜜ニ煉リ用此方全九集ノ一方ニ真珠ヲ貝子ニ代用スルハ昔
貝子ヲ通幣トシ今ノ金銀ノ布行スルカ如ク真ノ珠玉ニオトラヌ空ナルハ真珠ノ目出来
故予貝子ヲ用

○凡痛處ヲ

射スルニ六菊艾葉菖蒲葱白等嗅テ氣アル物
ヲ要ス帛ニ包ミ湯中ニ焯テ蒸ス一ニ此類疵アル処ニテモ溫柔ナ
リ

○温瘡ノ洗浴

温泉ノ當不當ヲ云フ 公寛法親王ノ一録ス文化十年二月十三日 東叡王
召予家司石河飛彈守傳旨曰脚有風疾亦汝之所知也温泉之浴良否何如對曰凡在
卑賤人矣而覺快者浴温泉可也灸之無益或灸後反劇者浴泉或重其病雖貴賤異
等至于病疾恐無差別也日者王令臣占三里灸之反劇則浴泉之治臣未知可也○一婦
人癩股内ヨリ腹ニ延蔓ス一男子ノ陰器田虫ニ異ナラス婦人陰囊ナケハ腎臟風トハ名ケカ
タシ苦參艾葉忍冬ヲ煎塩糖ヲ入タル湯ヲ作ル浴スル一五六日ニシテ全快後ニ案ニ土木香ヲモ
加シ女佛鼻ニ由虫青木香煎シテアラフ田虫水虫等皮間ニ虫アルニ依テ名ケシナリ苦參主之倉

温泉ノ當不當ヲ云フ 公寛法親王ノ一録ス文化十年二月十三日 東叡王
召予家司石河飛彈守傳旨曰脚有風疾亦汝之所知也温泉之浴良否何如對曰凡在
卑賤人矣而覺快者浴温泉可也灸之無益或灸後反劇者浴泉或重其病雖貴賤異
等至于病疾恐無差別也日者王令臣占三里灸之反劇則浴泉之治臣未知可也○一婦
人癩股内ヨリ腹ニ延蔓ス一男子ノ陰器田虫ニ異ナラス婦人陰囊ナケハ腎臟風トハ名ケカ
タシ苦參艾葉忍冬ヲ煎塩糖ヲ入タル湯ヲ作ル浴スル一五六日ニシテ全快後ニ案ニ土木香ヲモ
加シ女佛鼻ニ由虫青木香煎シテアラフ田虫水虫等皮間ニ虫アルニ依テ名ケシナリ苦參主之倉

式八廿四日直由一
温泉ノ當不當ヲ云フ 公寛法親王ノ一録ス文化十年二月十三日 東叡王
召予家司石河飛彈守傳旨曰脚有風疾亦汝之所知也温泉之浴良否何如對曰凡在
卑賤人矣而覺快者浴温泉可也灸之無益或灸後反劇者浴泉或重其病雖貴賤異
等至于病疾恐無差別也日者王令臣占三里灸之反劇則浴泉之治臣未知可也○一婦
人癩股内ヨリ腹ニ延蔓ス一男子ノ陰器田虫ニ異ナラス婦人陰囊ナケハ腎臟風トハ名ケカ
タシ苦參艾葉忍冬ヲ煎塩糖ヲ入タル湯ヲ作ル浴スル一五六日ニシテ全快後ニ案ニ土木香ヲモ
加シ女佛鼻ニ由虫青木香煎シテアラフ田虫水虫等皮間ニ虫アルニ依テ名ケシナリ苦參主之倉

○下疳

遠行シテ足ニ繭ノ出タル火
此藥付藥ノミナラス服藥トモス一丹
温酒下濕痰作痛白螺蛸壳煨末温

崇山方云螺蛸海螺同性寒消痰平心痺

温泉ノ當不當ヲ云フ 公寛法親王ノ一録ス文化十年二月十三日 東叡王
召予家司石河飛彈守傳旨曰脚有風疾亦汝之所知也温泉之浴良否何如對曰凡在
卑賤人矣而覺快者浴温泉可也灸之無益或灸後反劇者浴泉或重其病雖貴賤異
等至于病疾恐無差別也日者王令臣占三里灸之反劇則浴泉之治臣未知可也○一婦
人癩股内ヨリ腹ニ延蔓ス一男子ノ陰器田虫ニ異ナラス婦人陰囊ナケハ腎臟風トハ名ケカ
タシ苦參艾葉忍冬ヲ煎塩糖ヲ入タル湯ヲ作ル浴スル一五六日ニシテ全快後ニ案ニ土木香ヲモ
加シ女佛鼻ニ由虫青木香煎シテアラフ田虫水虫等皮間ニ虫アルニ依テ名ケシナリ苦參主之倉

全九集云目下因火則不病下方向方三味...

泡射火ス 全九集云目下因火則不病下方向方三味...

太平船守意經上痛輝 慧琳音義引方聲云瘡中有虫...

柳島一丁男患發熱頭痛 症明如桂陽其苦甚急再三...

○凡竹藥ヲ麻油ニテトクハ皮層ニ沁入ラ主意トスル也...

重ハ冷水ニ手巾ヲ浸テ面上ヲ 物金瘡切疵 松脂 二十日...

全九集云目下因火則不病

泡射ス 全九集云目下因火則不病
四味ト定文去殼方貝子煨細末
貝子ヲ通幣トシ今ノ金銀ノ布行スルカ如
リ真珠古今別アリ

本草被丹意經上扁蚌 慧琳音義引房聲云房中有虫
也虫ハ政ニ思シ是若クテ也 滄寮方主寒瘡疥癩馬疥
黃泡色目自異或厚或痛愈後復發法當齋養以膏及
去腸間花莖茶花莖去六律并子ニシテ後方試ニ揀

公ノ漱藥モ虫アル苗痛ニ用ヒシナラン今猶虫齒トシリ病源候論曉虫至細微居腸間多
則為痔極則為癩因人瘡及生諸瘡之疽癰癤癩疥癩按小兒鼻下赤爛モ疳積ト云俗ノ所
為ト云全九集ニ黃連ヲ用ニ婦人陰痒洗方蛇牀子吳茱萸更苦參三味苦參モ黃連モ苦棟子
モ其意同シ香蕪散條福田方ヲ引可並考

○衄血症輕ハ燈心ニテ鼻ヲ塞シ重ハ冷水ニ手巾ヲ浸テ面上ヲ
掩フシ 全九集以并花水項上貼之是也濟陰方鼻衄取生慈心塞鼻中刀等
傷血不止用之冷水ヲソケハ衄止テ後戰栗ヲ發スルヲアリ柳島云

○田代赤膏 古寫無名書 一切腫物金瘡切疵 松脂 二十目

猪脂 右二脂ヲ鍋中ニ烱化シテ布ニテ漉シ器物ニ入レ朱一
匁ヲ入テ攪勻ス 今此分兩ニテ製スルニ成膏少硬シ今世癸泡ノ事
行ハル此膏子ニ生漆ヲ加テ貼シ

○凡介藥ヲ麻油ニテトクハ皮層ニ沁入ラ主意トスル也

○下疳ニ海蛤殼煨細研シテ付ル 北史所載馬嗣明黃兼石ト切用相似タリ
都テ石類貝類ハ製スルニ成程細ニスシ癰疔

○遠行シテ足ニ繭ノ出タル火傷ノ泡ニナル等諸症乾サントスルニ用
此藥竹葉ノミナラス服藥トモスシ丹溪胃脘痛方氣實者牡蠣粉
温酒下濕痰作痛白螺蚶壳煨赤温酒ニ下葉能相似タリ

崇山方云螺蚶海蛤同性寒消痰去辛心痛

淮南子冥覽訓地質篇膏甘草年內。生齒。六甘草。考膏草。交。多。脂。二。瘡。止。一。收。

○火傷ニ雞卵ヲヌル

○血止ニ平胃散ヲ用ル事ハ予カ試験シ

○耳膿汁出ルニ香蕪散末ヲ入 耳中ノ痛白バラ花ヲ麻油ニミタシテ用大田澄玄此バラノ油ヲ一切小瘡ニ用タレ古久ハ耳痛ノ蒸トセリ

○癬ニ梅干ノ皮核ヲ去泥トナシテツケル俗人ノ知ニテラ恐レ他藥ヲ加テ色ヲ付シ 鷲掌風ノ治モコレニテ推シ全九集半夏末醬ニテ付治驗アリ一書云研蒜塗

○去黒子方 萬外集要 針ニテ血ヲ出シ梅干皮核ヲ去テ泥トナシ膽礬ニ合セツケル

○牙齦口舌爛痛五倍子帛ニ包ミ含ム痢後肛門脱不能行

坐者砂糖水ニ調塗 破糖ハ沁痛スレカ為ニ用ル金匱方蝕上為惑蝕下為狐五倍子ハ上蝕ニモ下蝕ニモヨシ

○腫核敷藥 貝母末水調テ用 貝母咳嗽驚口ニ用ル一癩斑ニ付ル一吹乳ニ鼻ニ吹テ本草ニ見ユ其鼻吹

此方ハ... 貝母末水調テ用... 吹乳ニ鼻ニ吹テ本草ニ見ユ其鼻吹... 意風ニ申テ淡出ト急ニ奪テ氣喘トハ滾湯一椀服口ニ向テ射スレハ痰モ中寒中暑氣喘モ皆愈東垣ノ說ナリ今裁果ノ然リ皆温散ナリ

諸卒倒鹽ヲ炒テ袋ニ入レ心上ヲ温ム如炒鹽不便ナレ熱灰ヲ用ヘ

淮南子實覽訓地黃爲骨中草生肉 黃六草草膏膏交手貼之瘡止一效

○火傷ニ雞卵ヲヌル

○血止ニ平胃散ヲ用ル事ハ予カ試験シ

海上方曰瘡又咽喉ノ系ニ茶ヲ用ルアリ然近世茶ノ家常ノ物ナリ用テ具效倍子ヨリハ方リ萬母方卷八似瘡門ニ
前明湯ト云アリ口瘡ニ痔瘡モ人多ク苦クテ代テ試シ一變長ノ初茶師沙服ニ征ニ人地球ニ後リテ瘡瘰ヲ治シテ予
方々心ヲ多手不傳杖杖喉筆眼口瘡右母一方以茶葉更調貼足心口瘡夜啼不乳等症頓愈也或此少茶ニハ
ノミヤ本綱附方ニ出ルリ小兒驚風驚風ノ方ニ茶葉ト云即此茶ノ方リ唐云瘡瘰

恒原切時母氏ノ方ニ六母氏ガアリ時母ノ乳硬ヲ患ラシ當時都下ニ元潔其症ヲ治シテ後口ヲ養フニテ其方
見テ一懷中ヨリ純白ノ末ヲ取テ病婦ノ目背ニサシ入ル母白末ハ何ナリヤ聞フモシク思ハレタリ其時身先染已七十餘年
方々傳ヘ人今アリヤる汁成長ニ書ク瘡ノ瘡ハ探求ヨリ申サレキ今考ニ貝母ニテ又ハ鼻ニ吹テヨクハ目ニ入レ

○今人血止ハ石灰ヲ用ハ者多シ其性シロニテ火氣ヲクシ故シ花葉石散又ハ浮石火燭ニテ用モ皆火ヲ借ナリ傷レ
堅腫ノ膿ヲ化シ肌内ヲ生シ諸般固結アル腫物ニ傳一シ花ハ胡麻油ニ和テ凝結ノ腫物
ヲ散シ痛ヲ歇滅腫火丹創傷等ニ用女傳集馬ヨリ落子足打折タルユリノ根カクハハ二
合ノ子ヲニシ亮ノ灰塩水イノコウナノ根ナト醋ニキ付ル一アルハ百合モ貝母ノ一類ニテノ百合ニ合ノ音
モ貝母ニ合ノ音モ毒ニ近シ又百合ヲ菜蔬トスル一
近世ノ一ニヤ書中見當ラス

○牙齦口舌爛痛五倍子帛ニ包ミ合ハ痢後肛門脫不能行

聖者砂糖水ニ調塗 瘡瘰心痛ニカガ用ルニ全道方傳ニ有テ熱下瘡
恒原切時母氏ノ方ニ六母氏ガアリ時母ノ乳硬ヲ患ラシ當時都下ニ元潔其症ヲ治シテ後口ヲ養フニテ其方
見テ一懷中ヨリ純白ノ末ヲ取テ病婦ノ目背ニサシ入ル母白末ハ何ナリヤ聞フモシク思ハレタリ其時身先染已七十餘年
方々傳ヘ人今アリヤる汁成長ニ書ク瘡ノ瘡ハ探求ヨリ申サレキ今考ニ貝母ニテ又ハ鼻ニ吹テヨクハ目ニ入レ

○乳腫疼痛核ヲ生シ甚ケレハ發熱惡寒スルナリ梅子皮核ヲ去リ
泥トナシ付ル又非米糊ヲ入ルモヨシ 大德濟陰方治産後乳癰白丁香研塗乾
即易フ此方ハ乳癰ノミナラス用一ニ白丁香
細末酒ニテ用テ一外科精義ニ見テ諸瘡瘍ノ痛甚シキニ洗滌トスニ昔ヨリ骨節
疼痛ノ語アル骨ノ頑然タル物ニシテ痛痺ナシ其痛ハ著スル処ノ地ノ痛ハハ齒ノイタム
モ著スル地痛ハナリ又紫吹吹腫硬ニ
無毒膏末酒ヲ用テ一外科精義見ユ

○凡心腹痛不可忍者炒鹽ニテ慰心一シ手拭ヲ熱湯ニ浸シ用モヨシ
斯邦幸味噌灸アリ身體ヲ毀傷セヌ老少ニ施シ行フニ全九集心腹
意風ニ申テ淡出ト急ニ奪テ氣喘トハ滾湯一椀眼口ニ向テ慰スレハ淡モ
氣喘モ皆愈東垣ノ說ナリ今誠果ノ然リ皆温散ナリ 中寒中暑
諸卒倒鹽ヲ炒テ袋ニ入レ心上ヲ温ム如炒鹽不便ナレハ熱灰ヲ用レ

三
七五

尋常火爐ノ灰人家ニアラサル事ナシ尤簡便ナリ古ヨリ卒死ノ人ヲサシ灰ニツツメテ治セリ

○針灸ハ予カ解セサル所ナレハ是ヲ不言世人病ヲ防ク為ニ預メ多スル時ハ必醫ヲシテ脉ヲ候セシムル此事難知凡欲灸者

先診其脉若浮者不可灸灸之必變此等記得スシ浮ハ脉訣下云リ水面ニ浮レカ知シ明堂各經婦人懷孕不誦月數及生產後未滿百日不宜灸之

○諸瘡瘍皆血脉ニ屬ス是外科ノ司ル處外科ハ家先ノ業ナレ元和以來道ヲ變スル故予亦是ヲ解サス只瘡瘡ノ一科内

科ニ屬ス外感ノミナレハ藥セシテ愈行餘醫言諸瘡快矣而能食者不藥而待痂自落是也古人ヨリ痘疹疑似ノ言アリ

痘疹ノ出ルハ鼻頭ノ脉鼓動スタトヒ熱氣盛シト云レハ鼻頭ノ脉ナキ者出痘ニアラズイテ疑似ノ言ヲ破ルシ是固村尚謙カ試法ナリ師語録云小兒大寒大熱ニ用樟スレ痘疹ニ温藥ハ麥門冬三分陳皮二分黃芪括梗甘艸各一分冷藥ハ芍藥三分地骨皮杏仁各二分牛蒡子黃連各一分阿比漏散ト云散藥アリ小瘡ニ用大黃茯苓香附子各一分

論臍臍軟痿行歩乏力或疼痛腎肝中伏熱黃柏トアリ腎肝伏熱トハ相火ノ一也黃柏ハ煎タルヨリ丸藥ニスル効アレニ似タリ苦味ノ甚ヲ忌ハ黑炒シテ用一シ

夫發熱ノ因ハ胃ノ塞ルナリ胃塞ハ周身ノ毛孔閉鬱シテ熱
ヲナシ氣ノ蒸發ナキ故外ノ風寒ヲ禦フ不能是以惡風惡寒
ス胃開ケハ肌モ開テ氣蒸發スル故熱モ惡風寒モナシ毛孔開
發ハ即胃ノ蒸氣ナリ 呂氏春秋次不燂熱々則理寒々則氣不達
味衆珍則胃充々則中大熱々則氣不達此又
衣食ヲ以テ病因ヲ起ス周秦ノ遺言テ荀子食飲衣服不由禮則觸陷生疾ト
同意故扁鵲衣食不適ヲ以テ不治ノ箇條トス呂氏ノ文氣不達ヲ以テ病因トスハ
理寒ハ理塞ノ誤リナルシ 凡外感ハ先上ヲ傷テ下ニ降ル頭痛ヨリ始テ下利
足冷ニ畢ル内傷ノ病ハ下ヨリ起リテ上一升ル脚弱便溺沮
隔ヨリ耳目ノ不聰明ニ畢ル世間上部ニ病ナク腰ヌケトテ
數年ヲ送ル者アリ是内傷脚弱ノ至ス 俗ニ腰ヌケト云一トモ
腰ノヌケタル少シ大抵
膝ノヌケタル是筋ノ衰ル脈要精微論
膝者筋之府 其症ニ本藥ヲ用常ニ用
テ食毒ヲ解シ濕熱ヲ去腸ヲ潤通ス古人肥兒丸ハアリナカ

ラ肥老丸ナシトシレリ此藥肥老丸ト名ツケテ可シ

○香薷散北山友松引頤生微論云南方風氣柔弱因于
風寒俗稱感冒乃受邪魯淺之名也經曰早下之地春氣
常存故東南之民感風之症居多而六經之症不顯其感
也由鼻而入惟頭痛發熱而香薷以芬芳之氣疏肌表之
邪是以薷為君香附為臣陳甘和膈裏之邪而輔正是以
為佐表裏互治微邪立解又云醫家唯治感冒時氣滯
頭痛痞悶諸疾脚氣腳等候而不言及大能消解食毒
之切亦闕典也紫蘇開胃下食解魚蟹毒香附消飲食化
滯氣陳皮療脾消物又解臭腥毒甘艸能解盡毒藥牛馬
肉毒及飲饌中毒者乃本艸之明訓也今後或有犯食毒

者字試之... 傷食二用... 鳥食... 老誠一言記高

棟效方下咽... 傷食二用... 鳥食... 老誠一言記高... 傷食二用... 鳥食... 老誠一言記高...

萬方... 傷食二用... 鳥食... 老誠一言記高... 傷食二用... 鳥食... 老誠一言記高...

心方卷四

異香神散專調婦人室... 心方卷四... 異香神散專調婦人室... 心方卷四... 異香神散專調婦人室...

師便常進此藥逐敗血母新血自然高病不生此方常用百發百中遂得効驗若將調理人諸疾用煉盡為劑每兩三錢重分作十丸或用酒煮麵糊
 為丸如梧桐子大每服三五丸隨症用湯使各以其病立名稱之名益陰丹又名通丹丸又名勝金丹又名金銀丹又名保生丸又名四寶理中丸 單豆升炒熟
 牙皮 香附子末四兩乾地黃各兩 右為末每服三錢食前酒調下或以酒煮麵糊為丸如梧桐子大每服三五丸溫酒去濕淫下。新產敗血不
 散兒枕塊破疼痛者童子小便下。臨產胎死腹中或死胎不下以單豆升炒熟為劑每兩三錢重分作十丸或用酒煮麵糊為丸如梧桐子大每服三五丸
 童子小便同酒調下。產後惡露不化血暈沖心眼昏黑悶暈口紫不省人事並用溫酒調下如稍重可用秤鍾酒調下。前項聖神散以煉盡和劑為
 丸如梧桐子大每服四五丸。新產血暈弱元氣休常自汗以米飲吞下于九空心服之。若以煉盡為丸如梧桐子大每服三五丸胎前名保生丸理婦人功
 受胎時胎氣不安多臥不起不進飲食名曰惡阻每服一丸細嚼以茶和飲吞下或以茶元搗末飲吞下。又漏胎下血不止或下黃赤汁腰
 腹痛重以溫酒調下或以膠艾湯法又湯法六物湯法胎飲。又有結胎元益強壘壘逼逐不喜飲食溫腹膨脹以淡竹刮青同極皮煎湯下
 至以艾草羊隻湯或三陳湯下。若因房勞動胎下血名曰傷胎溫酒下。若妊娠數月胎多至半年漏下用溫酒服氣痛損血自無胎息女固。
 若胎前月不足一向似欲產者以真知母煎湯下。若胎前胎上通口胎不血下與川芎湯下。若胎前至七八月當服赤白益氣和子臟仍今易
 產以和殼搗末煎湯下但細末飲亦得。若產後用名勝金丹治產後一切諸疾並以溫酒或茶飲下。若補理血虛血勞血氣血凡等病各益陰
 丹以溫酒調下。若女人血冷而自脫色黃節逆露以酒服之。若調理經候滋養女名金銀丹丸定經候不調月水瀉腸腹常刺痛及室女
 血弱後產後所不勻前飲酒飲下。又一等少婦經脈已行二次復至二年又不行或有四五年一行或有五六月復至水火血脈系弱亦充故
 行胎前產後以此藥調氣潤血旺血通不必改之。亦成血癥積塊變成血崩勞傷天傳為骨蒸勞瘵第百一方沈香勝金丹滋血陽佐之若婦人時行
 難病用大聖通真丸。治諸中風口紫舌引及手足攣曳並以是酒同煎豆豉酒下第以小續命湯為劑丸之類。又婦人漏下血色及血血女
 氣衰下血色白及產後百日內常服能除宿血生新血兼益氣補虛和衛任不生諸疾皆以溫酒去飲下

右道藏捌字號四乃收急救仙方卷四濟陰口



下氣湯ノ名史記ニイハレ氏藥劑ハ知一カラス本草ノ主治

ニ下氣ヲ云フ藥多シ各々藥性ニヨリテ其旨別ク故一溪翁

本艸參伍至辯ニコレヲ辨ス切紙ヲ輯スル者其言ヲ逸スル

可憾永祿十一年四月廿三日ノ筆也今其下氣ノ條ヲ左

ニ録ス牽牛ノ下氣ハ濕熱ヲ下シ二便ヲ瀉シ脚水ヲ退クル

香附子ノ下氣ハ上焦鬱氣ヲ下スス檳榔ノ下氣ハ中下ノ

鬱氣ヲ下シ後重ヲ快スル陳皮ノ下氣ハ胃中ノ逆氣ヲ

下シ水谷ヲ分チ食ヲ進ノ痰ヲ去ク厚朴ノ下氣ハ中焦濕

鬱ヲ下シ膨脹ヲ治シ食ヲ進ムル也紫蘂子ノ下氣ハ胸鬱

ノ上氣ヲ下ス風濕ノ結氣ヲ退クル也今行蘂子降氣湯ハ千

上氣ヲ治ス劉宋ノ時ヨリ枳實ノ下氣ハ心脹結實ノ停水ヲ下

用來ル古方也

急病ヲ治スル也大腹ノ下氣ハ三焦ノ鬱氣ヲ下シ

腸ヲ通スル也椒目ノ下氣ハ肺中ノ上氣ヲ下シ下濕通水

ノ神曲ノ下氣ハ中焦ノ鬱食ヲ下シ積ヲ破食ヲ進ル也

夏ノ下氣ハ寒痰滿結ヲ下シ肺胸ノ痛痞ヲ治スル也大黃

ノ下氣ハ宿食積積ヲ下シ滌腸胃也己上十二種逆鬱ノ

下氣ノ類也

下氣ノ類也

下氣ノ類也

下氣ノ類也

下氣ノ類也

下氣ノ類也

下氣ノ類也

下氣ノ類也

下氣ノ類也

下氣ノ類也

下氣湯ノ名史記ニ一タレ氏藥劑ハ知一カラス本草ノ主治

公下氣湯ノ名史記ニ一タレ氏藥劑ハ知一カラス本草ノ主治

△在ノ此等連續鳴ノ如クアリ咳嗽連續シテカカリ故金匱ニ痰中水雞声ト云々アリ格發餘論云ク論テ有聲如蛙ト云ク傷寒論ニ腹中雷鳴ト云雷ハ雷間ヨリ出ルハ雷止ハ猶心氣ノ腹鳴ノ後ト云テ得テ声休カ如ク泄出ルノ即鳴ト云ク注家雷鳴ト云クハ何必以心氣ナラシ胃中ニ滯物アリテ心氣ト搏テ声成スルノ假令喉中滯物アリハ息声カカシ腹中雷氣ノモノ下泄ト云レ上レハ上レニ吐テ噎ハテ咳ト云レ是ニ於テ海鳴ト云ク枚陽ニ云ルカ如ク鼻鳴ハ喉ノ喘ト一般トナリ郁テ心氣ハカカリテハ鳴ラマ物ラレハ心ノ轉退之物不得平則鳴ハ云々其意ハ婦女子ニシテカカシト云レ是ニ寫字ト云レ也
△病ハ皆ト云方ニ四足ト雷フレモ實ハ二足ニ午午ノ人ト同シ
△正ノハ痰ノ義發手ノ病少足ノ病多キナ人ノカカシ馬猫

胃氣ノ下ニ後重ヲ快スルハ陳皮ノ下氣ハ胃中ノ逆氣ヲ

下ニ水谷ヲ分テ食ヲ進ノ痰ヲ去ク厚朴ノ下氣ハ中焦注

野ノ下ニ膨脹ヲ治シ食ヲ進ムルハ紫葳子ノ下氣ハ胸膈

ノ上氣ノ下ニ風濕ノ結氣ヲ退クルハ金行蘇子降氣湯ハ十

上氣ノ治ハ劉宗ノ持ヨリ枳實ノ下氣ハ心脹結實ノ停水ヲ下

シテ急痞ヲ治スルハ大腹ノ下氣ハ三焦ノ鬱氣ヲ下シニ

腸ヲ通スルハ椒目ノ下氣ハ肺中ノ上氣ヲ下シテ下濕通尿

ノ神曲ノ下氣ハ中焦ノ鬱食ヲ下シ癥ヲ破食ヲ進ルハ半

夏ノ下氣ハ寒痰滿結ヲ下シ喉胸ノ痛痞ヲ治スルハ大黃

ノ下氣ハ宿食癥積ヲ下シ滌腸胃ハ已上十二種退鬱去

塵順利下氣ハ石斛ノ下氣ハ氣ヲ下ノ強陰益精腰痛膝

痺ヲ主ハ縮砂ノ下氣ハ宿食不消ヲ下シ脾胃ヲ温メ腹痛ヲ

止ハ薏苡ノ下氣ハ肺痿咳膿ヲ治スルハ枇杷葉ノ下氣
ハ肺熱久嗽ヲ治シ嘔哕ヲ止ルハ貝母ノ下氣ハ虛熱ヲ下
シ肺ヲ潤スルハ紫苑ノ下氣ハ肺虛上氣ヲ下スルハ蛇床子
ノ下氣ハ下焦ヲ補ルハ已上七種中氣ヲ降下シテ虛乏ノ

夏ヲ補シ香薷ノ下氣ハ嘔逆冷氣ヲ下シ竹葉ノ下氣ハ胸中熱ヲ下スシ生姜ノ下氣ハ嘔啞ヲ下シ鼻塞ヲ通スル也烏梅ノ下氣ハ痰ヲ下シ好唾口乾ヲ治シ渴ヲ止ノ腫ヲ得シ茶茗ノ下氣ハ逆痰ヲ下シ頸目ヲ清シ熱渴ヲ主リニ腸ヲ利スルシ甘州ノ下氣ハ濁陰ヲ下シ清陽ヲ升シ中ヲ調シ以上六種平脾胃使陰陽升降都合二十五種同稱下氣而其旨趣各異今案凡氣ヲ下スト云ハ胸間ノ氣痞ヲ降ノ腸間ニ趨シムルハ胸間ヨリ下テ胃ニ入レハ聲ヲナス腸鳴ト云腸ヲ達メ出ル時ハ是ヲ屁ト云即後與氣ノ氣ニノ元痞滯ノ冷氣ノ天陽ノ元氣ニアラス上ニアレハ氣鬱野氣痞ト云下ニアレハ氣疝ト云

○平胃散 和劑 女傳集云

トハ身ニサセル病ナクノ物ホシ
ヲ穀ハ本方亦食滯ナリ凡必死ノ
ヲ逆引ス陽慶云安穀者過期下安
皮枳殼大黃檳榔之類擇用當流
此文ニテ局方ノ流ト丹溪學ノ趣ヲ知
一ニ其月ヲ報テ方ヲ組マハ
香附烏藥ナトナルシロ 脾ノ藏
藥ニシテ腹滿ノ痛ハ治若下スモ症ニ大黃ヲ加フ可下忘トハ舌ノ中心ニ沈
香色ナラハ必大黃ノ症ト心得ヨ本方ヲ太陰病ニ配セシハ葉彦ノ説ナリ夫不
食ハ腹滿ニ因ル腹滿ニ症アリ陽明ハ陽明ノ腹滿陰症ハ大陰ノ腹滿ニ陰
陽應象論陽勝身熱スルモノモ陰勝身寒スルモノモ皆腹滿ニテ死ス今世
傷寒熱病ノ類其終ハ厥陰病ニアラヌ多ハ大陰病ニテ死スルハ素問ニ大陰陽明
論アリテ脾ト胃ト最重ニトスルハ鄭玄周礼注脉之大候大陰陽明ニアリトハ
手ニナリ口合谷足ニ大谿跗陽ヲ云ナルシ大陰病ハ脾ノ藏ノ病ナリ局方主治ニ
面色萎黃肌体瘦弱嗜卧ト云是脾病ノ外候ハ脾虛ノ候ハ脉ニ當テ動氣
アルト脾胃論ニ難經ヲ引テ云今試ニ果ノ然リ此藥 食ニ醉テ心酸
脾ヲ調理スル故續易簡方ニ調脾散ト名ツク
氣ノ起ルニヨシ 凡食ヲ惡ムモノ食傷ナリ寒ニ傷ラレハ寒ヲ惡ムカ
如ク其傷ラレニ物ヲ必惡ムト儒門事親ニ見タリ食

○平胃散 香薷 竹葉 生姜 烏梅 茶茗 甘州 天陽 元氣 氣鬱野氣 氣疝

腹ヲ補シ香薷ノ下氣ハ嘔逆冷氣ヲ下シ竹葉ノ下氣ハ
 胸中熱ヲ下スシ生姜ノ下氣ハ嘔啞ヲ下シ鼻塞ヲ通スル也
 烏梅ノ下氣ハ痰ヲ下シ好唾口乾ヲ治シ渴ヲ止メ腫ヲ得
 シ茶茗ノ下氣ハ逆痰ヲ下シ頭目ヲ清シ熱渴ヲ主リ二
 腸ヲ利スル也甘艸ノ下氣ハ濁陰ヲ下シ清陽ヲ升シ中
 ヲ調シ以上六種平脾胃使陰陽升降都合二十五種同
 稱下氣而其旨趣各異今
 痞ヲ降ノ腸間ニ趨シムル也
 腸鳴ト云腸ヲ達メ出スル
 元痞滯ノ冷氣也天陽
 痞ト云下ニアハ氣疝ト云

履腸化腸痞似之妨食ハ疝氣ナリノ葯勝ヲ云先ヲ後トシ也
 手スリ録テ成程終スリ凡テナモ時常ヲ云根一度五粒終完
 温酒ヲ以テ下トス是者故テ疝氣ノ葯ナリ腹痛ヲ去リ血亦ハ
 血多下トモナリ則テ疝氣ノ疝氣ト云下ル人モ下ル血ワタノ標也
 下リテ不取モ効アリ兎角心氣ハ人ハ九人効ル在葯ナリ
 酒ヲ不用ハ不効
 紫星ハ本身ヲ集ムル腹鳴寸白ノ葯ト同ニ但難ヲナキ
 又紫神農本經虎掌ト云ハ是葯弱ナリ云

○平胃散和劑女傳集云此藥ハム子ト不食ノ藥ナリ不食

トハ身ニサセル病ナクノ物ホシクナキヲ云 百一選方卷二ニ食藥ト云目
 ヲ罷ハ本方亦食藥ナリ凡必死ノ病ト云一氏食サ絶ナハ縱モ死スルモ七ヨ時日
 ヲ延引ス陽慶云安穀者過期不安穀者不及期是也老師口訣進食益飲青
 皮枳殼大黃檳榔之類擇用當流ニ木茯苓乾姜藿香木香之類不用之
 此文ニテ局方ノ流ト丹溪學ノ趣ヲ知シ百一選方又氣藥ノ目アリ食藥ニ對
 一ニ其目ヲ載テ方ヲ組マハ 脾ノ藏冷テ腹ノフクルハニヨシ 本方ハ仲景
 香附烏藥ナトナルニシヨ 藥ニシテ腹滿ノ痛ハ治若下スキ症ニ大黃ヲ加フ可下症トハ舌ノ中心ニ沈
 香色ナラハ必大黃ノ症ト心得ヨ本方ヲ太陰病ニ配セシハ葉彦ノ説ナリ夫不
 食ハ腹滿ニ因ル腹滿ニ二症アリ陽明ハ陽明ノ腹滿陰症ハ大陰ノ腹滿也陰
 陽應象論陽勝身熱スルモノモ陰勝身寒スルモノモ皆腹滿ニテ死ス今世
 傷寒熱病ノ類其終ニ厥陰病ニテラヌ多ハ大陰病ニテ死スル也素問ニ大陰陽明
 論アリテ脾ト胃ト重シトスル也鄒玄周礼注脉之大候大陰陽明ニアリトハ
 手ニ寸口合谷足ニ大谿跗陽ヲ云ナルシ大陰病ハ脾ノ藏ノ病ナリ局方主治ニ
 面色萎黃肌体瘦弱嗜臥ト云是脾病ノ外候也脾虛ノ候ハ脉ニ當テ動氣
 アルト脾胃論ニ難經ヲ引テ云今試ニ果ノ然リ此藥 食ニ酔テ心酸
 脾ヲ調理スル故續易簡方ニ調脾散ト名ツク 氣ノ起ルニヨシ 凡食ヲ惡ムモノ食傷ナリ寒ニ傷ラレハ寒ヲ惡ムカ
 氣ノ起ルニヨシ 如ク其傷ラレニ物ヲ必惡ムト儒門事親ニ見タリ食

○平胃散葯味香薷四ツハ必之熱傷ニ因ルニ池釣良法ヲ思ヒテ

物ノ消化ハ火抵三時計ナリ毒ニ中ラレモ三時計ノ内ニテリ夫ラ過ハ禍
輕シ故ニ服藥モ三時ヲ過カレハ効ナシ是故欽藥ヨリハ針灸速効アルナリ
魚肉ニ傷タルニハ細茶生薑菓瓜ノ毒ニハ肉桂玉維櫻桃詩飽食不須生内
熱大宜還有蔗漿寒ト云ハ菓傷ニ汝糖モヨキナリ菌毒ニハ木香全九集山施
子酒毒ニハ枳椇麩毒ニハ楊梅皮此類症ニ隨テ本方ニ加味スニ解毒ノ藥
冷服スニキ一金匱方ニ出ツ揚梅皮ハ胃口ニ逆スル物ナリ胃口ハ肺ノ位ニ當テ
上部ナルト湯液本草ニ見ユ又臭ニ醉タケ奇方アリ無花果葉或素吾莖
葉煎服唐山ニ云ヌ一〇無花果痢ヲ治スルト云ハ臭毒傷ニ因テ發スル症ヲ治
スルナ
ルニシムセ病ムナモトフサカリ霍亂シテツキ下ニヨシ

木 邦産ヲヨシトス到炒テ用脾胃論補中益氣湯條云 厚朴 皮ナリ尋
常色白ク薄キハ下品ナリ色赤ク用 麻皮ヲ去 陳皮 古來舶來ヲ用今
到之別ニ生薑ヲ多クスリオロシテ子交炒用 益氣湯云 各等分 甘中上ノ三藥合セテノ分
女東ヲ入煎服ス 益一捻入テ服 温中ナトニテレカスル 歟又病症ニモヨル
小ニ温藥ト云フアリ本方即温藥也

滯寮方外六引雜考方々之臟腑皆因觸冒以成疾脾胃最易受
編蓋日用飲食稍或過多則停積難化冷熱不調則吐泄痢
青紫者為尤甚蓋口肢恣縱不能謹節血用消化系或謂飲
食既傷於前難以毒系及攻其後不復使臣豆補破等系甫
類藥之類不知古今方用系各有主對類藥止能消化未
救如肉食有傷則非研破何魏等系不能治也至於臭蠱
過傷則須用楊皮勞便生善菓系有傷則須用丁香桂
心小飲傷則須用牽牛芫花固不可一概論也

風引

痛ヨリソ起ナル本藥直ニ胃ニ入故腰痛ハ勿論風引モ
本藥ヲ用テ主トス予醫ヲ業トスル一三十餘年ヤウ

ヤク本藥ヲ使覺タリ或問腹痛ハ胃氣ノ動ナレハ本
藥アタレリ風引ニハ如何予答古人不換金ヲ感冒ノ

藥トス藿香半夏ナクモ本方即正氣ノ藥ナリ正氣

トハ胃ヲ正クスルノ義ハ内ノ氣正シケレハ外ノ邪退ク

本邦ノ古人厚朴ヲ風ノ藜トス風ノ字數義アリ天風風俗國風ナリ流
行ノ邪ハ猶風俗ノ如シ千金方ノ風毒脚氣ハ國ノ風土ニアル毒ヲ云即牛
山活套江戸煩ニ不換金正氣散ヲ用力如シ水土不伏ハ他國ニ旅行シテ水
カハリトテ腹ニナレサレ水ヲ飲故ト云ハ旅中ノ水ヲノミ他國ノ毛ヲ食フ
故ノミナラス州郡隔リヌレハ鼻間ニ往來スル風氣自ラ住ナレタル土地
違ハハ夕トヒ一城下ノ地ニテモ新ニ居ヲ移セハ大抵不食與微熱歟ヲヤ

物ノ消化ハ大抵三時計ナリ毒ニ中ラレモ三時計ノ内ニテ夫ラ過ハ禍
輕シ故ニ服藥モ三時ヲ過サハ効ナシ是故欽藥ヨリハ針灸速効アルナリ
魚肉ニ傷タルハ細茶生薑菓瓜ノ毒ニハ肉桂王維櫻桃詩飽食不須生内
熱大宜還有蔗漿寒ト云ハ菓傷ニ砂糖モヨキナリ菊毒ニハ木香全九集山柘
子酒毒ニハ枳椇麩毒ニハ楊梅皮此類症ニ隨テ本方ニ加味スシ解毒ノ藥
谷服スキ一金匱方ニ出ツ楊梅皮ハ胃口ニ逆スル物ナリ胃口ハ肺ノ位ニ當テ
上部ナルト湯液本草ニ見ユ又臭ニ醉タレ奇方アリ無花果菓莖葉或紫莖
葉煎服唐山ニ云ヌト無花果痢ヲ治スルト云ハ臭毒傷ニ因テ發スル症ヲ治
スルナ
ルニシムセ病ムナモトフサカリ霍亂シテツキ下ニヨシ

木 邦産ヲヨシトス到炊テ用脾胃論補中益氣湯條云 厚朴 皮ナリ尋
常色白ク薄キハ下品ナリ色赤ク用麻皮ヲ去 陳皮 古來舶來ヲ用全
對之別ニ生薑ヲ多クスリオロシテコチ交炊用 益氣湯云 甘草 上ノ三葉合セテノ分
二十分一ヲ用フ此分

瀉寮方卷六引雜考方云人之臟腑皆因觸冒以成疾脾胃最易受 益氣湯云 各等分 女東ヲ入煎服ス 一シ又細末ヲ
編蓋日用飲食稍或過多則停積難化冷熱不調則吐泄痢 〇各等分 女東ヲ入煎服ス 一シ又細末ヲ
膏梁者為尤甚蓋口腹恣縱不能謹節血用消化系或謂飲 女東ヲ入煎服ス 一シ又細末ヲ
會既傷於前難以毒系及攻其後不復使已豆補救等系用 女東ヲ入煎服ス 一シ又細末ヲ
翔藥之類不知古今方用系各有主對藥止能消化 女東ヲ入煎服ス 一シ又細末ヲ
救加肉食有傷則 女東ヲ入煎服ス 一シ又細末ヲ
過傷則須用楊皮 女東ヲ入煎服ス 一シ又細末ヲ
心小飲傷則須用 女東ヲ入煎服ス 一シ又細末ヲ

上池釣魚活寸八和木ヲ用茶味ミヨクスハ和倉ニ補系ソ用寸痞ト寸寸胃ヲ合ス

風引ト腹痛ハ尋常ノ病ニシテ俗人此二病ノ藥ハイカナル
兼エモ調合スルト思ハシサレ氏死ニ至病モ皆風ノ心地下腹
痛ヨリソ起ナル本藥直ニ胃ニ入故腹痛ハ勿論風引モ
本藥ヲ用テ主トス予醫ヲ業トスル一三十餘年ヤウ
ヤク本藥ヲ使覺タリ或問腹痛ハ胃氣ノ動ナレハ本
藥アタレリ風引ニハ如何予答古人不換金ヲ感冒ノ
藥トス藿香半夏ナク本方即正氣ノ藥ナリ正氣

トハ胃ヲ正クスルノ義ハ内ノ氣正シケレハ外ノ邪退ク
本邦ノ古人厚朴ヲ風ノ藥トス風ノ字數義アリ天風風俗國風ナリ流
行ノ邪ハ猶風俗ノ如シ千金方ノ風毒脚氣ハ國ノ風土ニアル毒ヲ云即牛
山活套江ノ煩ニ不換金正氣散ヲ用カ如シ水土不伏ハ他國ニ旅行シテ水
カハリトテ腹ニナレサル水ヲ飲故ト云云旅中ノ水ヲラノ他國ノ毛ヲ食フ
故ニミナラス州郡隔リスレハ鼻間ニ往來スル風氣自ラ住ナレタル土地
違ハタトヒ一城下ノ地ニテモ新ニ居ヲ移セハ大抵不食與微熱輒ヲヤ

ム又一院ノ内ニテモ寢所ヲカフレハ又不食微熱ヲ煩フ歟アルハ心神自然ト安カラサルアリ中氣中惡モ不伏水エモ風ヲ引モ其因ハ同シ但其事ニ大小アルノミ風ヲ引ト云ハ思シキ風氣ハ勿論別セル風氣ヲ鼻ヨリ引ルラ云靈九宮ハ風驚風從東方來内合於肝外在於筋紐主為身濕風從東南方來内合於胃外在於肌肉其氣主體重今此等ノ病多ケレバ此風ノ字モ東南方ノ風俗ヲ寓ニテ言タルモ知一カラス

古人傷風寒ヲ以テ大病トスレモ日數早ハ自ラ愈ルアリ食傷ニ至テハ頃刻モ猶豫ス一カラス日數ヲ待テ愈モノニアラス鼻ヨリ入ル無形ノ氣ハ中ルヲ緩クヨリ

ハル有形ノ物ハ中ルヲ急シ時疫ハ大粒ナル黑豆能焚リ根ト葉ヲ搗碎キ汁ヲ取多飲ム又牛蒡ラツキ碎汁ヲシホリ茶揉半分

ツニ度飲テ其上桑ノ葉一握ホト火ニ能アフリ黄色ニナリタル時茶揉ニ水四杯入ニ杯ニ煎一度飲テ汗ヲ取若桑ノ葉ナクハ枝ニテモヨシ時疫ニテ熱強ク氣ナカヒノ如クサハキ芭蕉ノ根ヲ搗碎キ汁ヲ飲一切食物ノ毒ニ中リ苦ニハ炒タル益ヲナメ又ヌルキ湯ニカキ立テ飲但草木ノ葉ヲ食テ毒ニ中リタルニヨシ一切食物ノ毒ニ中リ胸苦シク腹脹痛ニハ苦多水煎飲食ヲ吐出シテニアテラレ鼻ヨリ血出テ煩悶スルニ葱ヲキサミテ一合能煎シ冷シ置テ幾

度モ進用ヲ一切ノ食ニ中リ煩ニハ大粒ノ黑豆ヲ水ニ煎シ幾度モ用テヨシ熱毒ハ愈ヨシ又赤小豆黒豆ホニシテ蛤貝一ツホト水ニテ用ニ獸

毒ニ愈ヨシ苗毒ハ忍冬葉生ノカミテ汁ヲ吞シ右ハ凶年ノ時邊土ノ民雜食ノ毒ニ中リ入凶年ノ後必疫病流行ノ事アル故ニ享保十八辛丑天明甲辰ノ年須行リ一葉方ノ南海寄歸傳患熱者

更別ニ時疫ノ名亦在亦食毒ヲ解ス者ナレバ疫熱ハ多食毒ニ因テ証スルニ足ル

ステヨ白木蘇藜葉陳皮裏白ヲ各一兩甘草二分アフル右割合セ一服ハ三錢水一盞入テ七分ニ煎シ滓ヲ去リ一日二度吞シ春夏ノ間少モ頭痛目ククシハフキ聲カレ鼻フサカリスハサタリ身ホトガリ苦ハ連二三服吞シ案ホアルモノハ得效方ニヨリシト見タリ醫師秘笈脾胃之氣非蘇葉不能通也五體身分集温病傷寒治方蘇藜又荆防等ヲ加一厚朴白朮牽牛子甘州吹咀ノ煎ノ服三日マテハ用之

煎服シテ後必熱稀粥ヲスリ汗ヲ取一シ暢腸胃外而解通

騰理由是元氣發越而鬱滯自閑通也故汗之出者病易治汗不出者病不易治汗多凶陽雖張機所戒而在傷風時疫瘧疾等汗多者亦無大害ト行餘言ニ見ユ今試果ノ然リ胃中ノ濕モ汗ヲナスアリ涼膈散主之ト全九集ニ出ツ汗多ノ症妄ニ桂枝湯ナト與一カラス寢汗モ

ム又一院ノ内ニテモ寢所ヲカフレハ又不食微熱ヲ煩フ歟アルハ心神自然ト安カラサルヲアリ中氣中惡モ不伏水エモ風ヲ引モ其因ハ同シ但其事ニ大小アルニ風ヲ引ト云ハ思シキ風氣ハ勿論別サレ風氣ヲ鼻ヨリ引ルニ云云靈九宮ハ風氣從東方來内舎於肝外在於筋紐主為身濕風從東南方來内舎於胃外在肌肉其氣主體重今此等ノ病多クハ此風ノ字モ東南方ノ風俗ヲ寓ニテ言タルモ知一カラス

古人傷風寒ヲ以テ大病トスレモ日數早ハ自ラ愈ルヲアリ食傷ニ至テハ頃刻モ猶豫ス一カラス日數ヲ待テ愈モノニアラス鼻ヨリ入ル無形ノ氣ハ中ルヲ緩クヨリ

度ヲ血止迫用テヨシ一切ノ食ニ中リ煩ニハ大粒ノ黑豆ヲ水ニ煎シ幾度モ用テヨシ魚毒ハ愈ヨシ又赤小豆黒燒ホニシテ蛤貝一ツホト水ニテ用ニ歎毒ニ愈ヨシ菌毒ニハ忍冬葉生ニテカミテ汁ヲ吞シ右ハ山年ノ時邊土ノ民雜食ノ毒ニ中リ又山年ノ後必疫病流行ノ事アル故ニ享保十八辛丑天明四甲辰ノ年須行アリシ藥方ハ南海寄歸傳患熱者苦多湯飲之者亦在茶亦食毒ヲ解ス者ナレ疫熱ハ多ク食毒ニ因テ証スルニ足ル

風ヲ引タリトテ藥ヲ乞人ニ本藥ニ下氣ノ藥ヲ加フ香附紫蘇ノ類 即不換金ノ意ニテ藥劑ハ香蘇散ハ女傳集傷風傷寒ノ藥香蘇散香附毛ヲヤキステヨ白朮蘇葉陳皮裏白ヲ去ル各一兩甘草二分アナル右對合セ一服ハ三錢水一盞入テ七分ニ煎シ滓ヲ去リ一日二度吞シ春夏ノ間少シ頭痛目ククシハフキ聲カレ鼻フヤカリスハナタリ身ホトオリ苦ハ連ニ三服吞シ案ホアルモノハ得效方ニヨリシト見タリ醫師秘笈肺胃ノ氣非蘇葉不能通也五體身分集溫病傷寒治方紫蘇又荆防等ヲ加一厚朴白朮牽牛子甘州吹咀ノ煎ノ服三日マテハ用之

煎服シテ後必熱稀粥ヲスリ汗ヲ取一ハ汗之有益内而宜膝理由是之氣發越而鬱滯自開通也故汗之出者病易消汗不出者病不易消汗多ハ陽雖張機所戒而在傷風時疫瘧疾等汗多者亦無大害ト行餘醫言ニ見エ今試果ノ然リ胃中ノ濕モ汗ヲナスヲアリ涼膈散主之ト金九集ニ出ツ汗多ノ症妄ニ桂枝湯ナト與一カラス寢汗モ

度ヲ血止迫用テヨシ一切ノ食ニ中リ煩ニハ大粒ノ黑豆ヲ水ニ煎シ幾度モ用テヨシ魚毒ハ愈ヨシ又赤小豆黒燒ホニシテ蛤貝一ツホト水ニテ用ニ歎毒ニ愈ヨシ菌毒ニハ忍冬葉生ニテカミテ汁ヲ吞シ右ハ山年ノ時邊土ノ民雜食ノ毒ニ中リ又山年ノ後必疫病流行ノ事アル故ニ享保十八辛丑天明四甲辰ノ年須行アリシ藥方ハ南海寄歸傳患熱者苦多湯飲之者亦在茶亦食毒ヲ解ス者ナレ疫熱ハ多ク食毒ニ因テ証スルニ足ル

此篇多ク在
多ク有物可
有則此之類
有則此之類

ハ近ク上腕ニテ聲ヲナス呃ハ遠ク胃ノ下口ニアル故聲低シ又平人俄
ニ吃スル者有井ヲ痛ク推スシ寛永刻本益田良能妙藥集二噦ニナ
マ塩ヲ嘗シ和漢三才圖會椒ヲ食テ悶亂不能言ニ爐灰火許紙則
可ト此等咒術ニ近シ又紫咳嗽ニモ上下ノ別アルト吐ト死ト如シ肺ヨ
リ出ル咳アリ胃ヨリ出ルアリ此的ヲ夫ヨリ一等ヲ下リテ
失スルハ藥ヲ用ルルモ效アル理ナシ

邪心胸胃管ニ入時ハ胃腸苦滿心下痞不食嘔
吐等ヲナス病源候論ニヨリハ六朝ノ比ハ吐法ヲ用タリ
邦ノ古人不換金ヲ用井今人柴胡湯ヲ用若吐後
ニ不換金ヲ用井ハ切十全ナラン然吐法ヲ用ルル容易
ナラス古人塩ト梅トヲ用ルル本草附方ニ出タリ肘
梅師仲景叔香蘓散ノ塩ニ陳湯ノ烏梅其意ナリ實提子
湯及儒門事親ノ吐藥必漿水薑汁ヲ用ルハ塩梅同意ニノ胃
中ヲ攪動ニ為ナリ漿薑ヲ入ニス凡二三貼モ一度ニ頓服スルハ吐ヲ得ル
ナリ蘓葉ヲ炒テ腥臭ヲ去ハ非レ三位法脈傳
香蘓散ヲ多服セシムルハ其意ナルシ

其次ハ又下リテ

不大便譫語等ノ症ヲナス初メヨリハ至ル迄是ハ

ヤケレハ三日ナル故元氣

遲キハ數日ヲ一テ至ル故

ナリ下利足冷囊縮

初頭項強痛ハ聞エタリ

ヲ狭メル者ナリ夫風寒

ナル外来ノ物ヲ入一カラス

氣ヲ押一テ毛孔ニ蒸發セ

し吳崑方考ニ瘴氣鼻ヨリ入

ヨリ有質ノ物ハ口ヨリ入テ正氣

經絡ニ續縁シテ周身ヲ養フ邪氣

萬世方書
日本稱
日本稱

聖藥生記瘴氣云亦由能野山夏不冬指為瘴熱之証也

ハ近ク上腕ニテ聲ヲナス既ハ遠ク胃ノ下口ニアル故聲低シ又平人既
 ニ吃スル者有井ヲ痛ク推スシ寛水刻本益田良能妙藥集ニ載ニテ
 マ塩ヲ嘗レ和漢三才圖會椒ヲ食テ悶亂不能言ニ燼灰火許無則
 可ト此等咒術ニ近シ又紫咳嗽ニモ上下ノ別アルト吐ト既ト如ト肺ヨ
 リ出ル咳アリ胃ヨリ出ルアリ此的ヲ夫ヨリ一等ヲ下リテ
 失スルハ藥ヲ用ルモ效アル理ナシ

吐等ヲナス病源候論
 邦ノ古人不換金ヲ用ルハ功十
 ニ不換金ヲ用ルハ功十
 ナラス古人塩ト梅トヲ
 梅師香蘓散ノ塩ニ陳
 湯及儒門事親ノ吐藥必漿
 中ヲ攪動ニ為ナリ漿蘆ヲ入
 ナリ蘆葉ヲ炒テ腥臭ヲ去ハ非
 香蘓散ヲ多服セシムルハ其意

恒徳云是奇方也亦試食傷ヲ吐スル者多泡湯效
 驗正ハ中風卒倒人事不省ニ苦多ヲ用レ蘆病ノ
 邪心胸胃管ニ入時ハ胃腸苦滿心下痞不食吐
 吐等ヲナス病源候論
 吐法古人方多見一ス換效方中凡ノ吐法アリ
 中凡テ口ヲ閉手足不伸物不言ノ症ニ下スルニ
 三兩半房根ヲ一兩半末ノ天目ヨリ二杯酒一盃入
 二杯ニ要ノヨキ程ニサセテ口ヲ閉シテ吞スルニ
 中凡ノ毒ヲ吐出スルアリテ病解ラ見テ痛不
 開合テ中凡ノ毒ヲ吐出スルニ
 其意ハ下

不大便譫語等ノ症ヲナス初メヨリコ、ニ至ル迫足ハ
 ヤケレハ三日ナル故元氣未衰故ニ邪氣ニ勝ツ足ノ
 遲キハ數日ヲ一テ至ル故元氣虛ノ此後多ク脱症ト
 ナリ下利且冷囊縮ノ症アラハル或云外感上ニ中リ
 初頭項強痛ハ聞エタリ腰痛アル外感ハ如何云是症
 ヲ狭メル者ナリ夫風寒外入ノ説古傳ナレモ皮膚層密
 ナル外来ノ物ヲ入レカラス只是外寒腠理ヲ襲ヒ内陽
 氣ヲ押一テ毛孔ニ蒸發セサラシムル故惡風發熱スル
 し吳崑方考ニ瘴氣鼻ヨリ入ト云凡無形ノ氣ハ鼻
 ヲリ有質ノ物ハ口ヨリ入テ正氣正物ハ胃ヲ養ヒ又
 經絡ニ續縁シテ周身ヲ養フ邪氣邪物ハ中ニ入テ

萬病方論
 日本編

胃ヲ動シ亦經絡ニ纏縁シテ身體ヲ病シムルナリ此事

ニ女陰病ノ邪氣鼻ヨリ入テ發明シタル大陽病ハ古説ニ隨テ比背

俞ヨリ入ト云フ舊習ヲ免カレヌ素問ニ頭痛齒痛ハ風寒腦ニ入ル故ト云

リ共腦ニ入ル近路求テ風池風府ヨリ入ト云氏鼻ヨリ入ト云説ニシカス

痘モ外感ナル故鼻ヨリ入ル種痘ノ法ニテ其因

ヲ知シ外感ナル故ニ上部ニ中リテ先頭面ニ發出

ス蘭室秘藏卷中上焦之病悉屬於表依テ考ニ下焦ノ病悉裏ニ屬シ

中焦ノ病ハ外感内傷ニテリ古人半表半裏ト云今半上半下ト云モ

可ナリ内傷病下ヨリ上リ外感病上ヨリ下リテ中ヲ過レハ治シ難シ全

九集自上而過テ胃自下而上過テ脾俱不治ト云モ此意ナリ丹溪水腫

ヲ論ノ男ノ下ヨリ腫上リ女ノ上ヨリ腫下ルハ不治ト云豈水病ノミナラン

ヤ中ヲ過レハ上ルモ下ルモ皆難治ニ屬ス又支ヨリ藏ニ入り裏ヨリ表ニ出

ル意モアリ腹中ニテ言ハ半上半下肌上ニテ言ハ半表半裏ナリ予

故云平胃散モ柴胡湯

モ並ニ中焦ノ藥ナリ

心下痞腹痛積ノ起ル等

積古人如字讀ソリツモリタル物ナク

去聲ニヨムキ歟齊桓公管仲ノ病ヲ

見テ夫子之病漬甚ト云

本方ヲ用ルハ局方ニ心腹脇肋脹滿

刺痛ト云ルヨリ腹痛ハ赤血痛モト云ハ食滯ナリ

食滯ヲ導クハ痛止ム

此藥專用ナリ

此藥方ニ

香附子 檳榔子 椒目 各二分半 夏一分 煎服

名ク丸塊ノ

十三

アル方ハ下ニナラヌモノシ左ラ下ニノ卦ス者必右ニ塊アリ病尋ニ臨又案

右ハ食積平胃散左ハ瘀血散聚湯ノ類中行ハ熱ノ實

症ナレハ三黃瀉心心虚ノ寒ナレハ理中湯ナリ然寒熱虚

實ノワカレノ甚察カタシ故ニ一舉兩得ニ志ス者好テ半

夏瀉心湯ヲ用理中瀉心ノ合方ナレハ夫寒熱ヲ辨

スル脾胃論中腹脹胃脘當心痛上支両脇膈咽不通

飲食不下素問所謂木鬱之発此症アラハ寒ト定ムシトナリ

寒即氣心五心熱ハ食傷也正誤胃熱ハ手足心必熱

濟陰方吐餘出ツ葛根半夏甘艸是等ヲ以參攷ス傳寒

竹茹姜枣ヲ以テ胃熱ノ嘔ニモ用ユ是等ヲ以參攷ス

熱ハ小便ノ清濁又便ノ結瀉ヲツカフ此事難知頭痛往來寒熱脈浮

弦此一アラハ表証ハ口滋味ヲ失ヒ腹中不和大小便或閉或泄此一ツアラ

裏証ハ如表裏ノ証又虚實ハ按シテ痛ヲ實トシ不痛ヲ

仲景方
胸滿結胸心下痞

此方ハ下ニナラヌモノシ左ラ下ニノ卦ス者必右ニ塊アリ病尋ニ臨又案
右ハ食積平胃散左ハ瘀血散聚湯ノ類中行ハ熱ノ實
症ナレハ三黃瀉心心虚ノ寒ナレハ理中湯ナリ然寒熱虚
實ノワカレノ甚察カタシ故ニ一舉兩得ニ志ス者好テ半
夏瀉心湯ヲ用理中瀉心ノ合方ナレハ夫寒熱ヲ辨
スル脾胃論中腹脹胃脘當心痛上支両脇膈咽不通
飲食不下素問所謂木鬱之発此症アラハ寒ト定ムシトナリ
寒即氣心五心熱ハ食傷也正誤胃熱ハ手足心必熱
濟陰方吐餘出ツ葛根半夏甘艸是等ヲ以參攷ス傳寒
竹茹姜枣ヲ以テ胃熱ノ嘔ニモ用ユ是等ヲ以參攷ス
熱ハ小便ノ清濁又便ノ結瀉ヲツカフ此事難知頭痛往來寒熱脈浮
弦此一アラハ表証ハ口滋味ヲ失ヒ腹中不和大小便或閉或泄此一ツアラ
裏証ハ如表裏ノ証又虚實ハ按シテ痛ヲ實トシ不痛ヲ

カニモ云一リ傷寒論ニ痛ヲ結胸

二陳湯ヲ用ユ夫腹部ノ病

ニ因ル今死ヲ解ノ見ニ肝膽ハ右ニ

下其動應衣脉宗氣也ト云ニテ胃

分列スル左右モ脉法實心肝出左脾

ハカラス全九集病因ヲ痰飲食積死

用ヲ治スルニ至テハ其藥各別ナリ

以飲ニ利湯素問大積大聚

碎キ見シニ其中心一ハ鉄錢ハ小石ニテ
化セサル物ヲ吞テ其上ヲ渣滓ノ纏
ノ腹中ニアル塊物モ元來消化セサル物
テ藥ノ治スル所ニアラス
ラ東ヲ待ツニアラス本藥ナト
平生平胃散ヲ使フ意ハ
胃氣傷則不能運化藥氣以

成功也凡先察飲食傷積消導之調脾然後用治病之藥

東垣丹溪之術ヲ學ヒ得テ東歸セラレシ李子丹之本

旨ハ此文ニテ知シ

中濕ノ主方局方主治體重節痛ト是中濕ノ外候

又泄瀉是中濕ノ内候

ナリ夏月霖冷同法

神發泄。膝理俱閑。易冒風寒。臟腑虛弱。易成瀉痢。案丹鉉錄批把黃

醫者忙。橘。子。黃。醫。者。藏。薤。藟。上。場。醫。者。歸。鄉。言。夏。多。病。冬。自。平。也。ト云ハ

秋。迫。ノ。保。養。古。ノ。北。人。霜。降。ヨリ。春。分。迄。固。密。ス。ル。ト。表。裏。セ。リ。四。時。ノ。屬。氣

ハ。夏。暑。ニ。傷。ラ。レ。テ。秋。涼。ヲ。ナ。シ。濕。ニ。傷。ラ。レ。テ。冬。咳。嗽。ス。素。問。同。禮。ノ。說。同

シ。冬。寒。ニ。傷。ラ。レ。テ。春。温。ヲ。病。春。風。ニ。傷。ラ。レ。テ。夏。殭。泄。ス。殭。ハ。夕。食。シ。前。夕

ノ。滯。食。ニ。テ。泄。瀉。ス。レ。ハ。今。寐。冷。ト。云。症。古。時。ノ。殭。泄。歟。又。案。泄。瀉。ハ。人。ノ。惡。ム

所。レ。レ。腸。中。ノ。泄。ハ。苦。シ。カ。ラ。ス。行。餘。醫。言。ニ。汗。ヲ。論。ス。ル。ト。同。意。シ。只。胃。中

ノ。泄。ヲ。忌。ム。何。ヲ。胃。中。ノ。泄。ト。云

食物消化セスノ下是ナリ

凡病後ノ調理ニ用エ

方卷一ニ見タリ平藥トハ平胃散ノ類ニシテ利湯ハ壽永三年釋道基カ撰シ

長生療養方ニ桃皮當實生薑ニ用トアリ營實ハ野薑薇ノ子ナリ深秋ニ

取シ味辛キモノシ大田澄元ハ食傷ヲ下スモ用之桃根白皮ナルシ千金

方ニモ用ヒシ方アリ今試ニ桃花ヲ代用シテ可ク魚氏續筆乘盞毒方五

月初生桃皮未ヲ用トアリ是實ノ皮ト見ユ是ヲ使フナカレ

無小便短少腫氣アルニハ赤小豆輩ヲ加フ

卒倒ニ延齡丹ヲ灌キ又攝生飲

類聚方於乃古呂藥ノ意等ヲ用ヒ氣蘊テ後ノ調理ハ本

方ニ烏藥ヲ加フ

トアルハ今ノ中風ナルキト三國志注曹操口喝ノトニ証ス

萬葉集卷四十四
厚朴橘皮湯
且行十箇食物未化
便和宜出湯發油

全唐本草卷之六
中風

地ニテ惡氣ニ中ラ云嘗テ究藏ニ入テ死スルヲ見ル是地氣ノ蒸發ニアタル也
萬方獨冥門共積故本朝每人不相應欲發難除難之切以正氣敵比之少神所新方平胃散如新方平胃散長卿之加也
可冷煩者被之是積故者方萬方同為平胃散不相應故單方桂枝各府代而平胃散之加也
父方新方平胃散凡氣冷者九方小倉カカカニ試ニ板板大藏御宗慶傳書咳嗽痰切ハ胡椒中田ヲ必
事ナリ動多斗ニ難治偶寒ヨリ痰多クハ第ニ添テ与ヨ第ニ積散
變テ變テ萬方引重清注上葉ト釈ス柳受吐ノ我ニキ從周臣方諸元門平胃散加第事一苗蓮茯苓枳壳干葛茵陳發茵陳
解毒ノ為一ノ小兒ニ遠近ハ大人ニ効ウシ醫方要義兼厥或老女宜宜寺ノ父ハ通テ用テ云茵陳ハ小兒ニ用テ
萬方方主上胡方治吐食及胃冒暑煩燥不食小兒吐泄淡黃色積癖虫食食平胃散者二兩加硫黃研各各兩醋糊為丸
加糖子大每服三九橋見下小兒一茶匙橋見湯化下

本藥ヲ曲瘡ニ付ル得效方一出
苦汁出テカソキカタクニ用ニシ打撲ニハ末ヲ酒糊ニ
夜寐ラレズ症衣服ヲ薄クスハ東垣ノ法ナリ若食ノ消
化ニカレニル者ハ後ニ出セル送規丹ヲ本方ノ變ナニ下

ス全九集五更嗽屬胃食積此症モ亦例知一

小兒夜啼多ハ乳食ノ消ヤルナリ大人子ラレヌト同因

子ホケテ崇アルカ如キ症本方ニテ一味前胡九方送下

ス治驗アリ一書云小兒夜泣ノ治法ハ海浮石

小兒ノ智惠ホトホリハ古變蒸ト名ツク只是風ヲ引ト同

因ナリ此症茵陳ヲ用大田澄元傳若外熱シテ乳

食ノ過ヤリト見ハ本方ニ茵陳ヲ加一茵陳去年ノ莖ヨリ

物和産好キ由本草辨疑ニ云ヘリ發表ノ力アリトミエテ汗出ルアアリ

古來黃疸ニ用フ黃疸十八日為期ト金匱ニミエテ日數アレハ是外感

疸ト云ハ五等アリテ藥モ區ニナリ茵陳ハ疸ニカハラス發黃橘子色ヲ治スル藥ナリ

若疸ノ際黑成タルハ茵陳ノ治スル所ニアラス只眼中黄ナル症ニ茵陳ヨロシ阿蘭

一書譯云膽汁ヲ増ス葉ハ胃ノ釀化アシキニ

用ル藥ハ龍膽土木香茵陳ノ類

福田方ニ本藥ヲ多汗ニ用嘗テ結毒ノ盜汗ニ試ム無効思古人

汗症ヲ虛トセリ然レ今時盜汗自汗

胃實ニ屬スル者多シ虚汗ナラハ平胃散又桂枝
牡蠣等可用若胃實ニ屬ス者其藥非所宜也

雀目ニ本藥加地膚子用又胃實ニ因テ目ニ星ノ出ル

アリ本方ヲ用 衣関内膳云眼中黒点ヲ發スルハ胃實ノ的ナリ洗蒸
益ナシ胃ノ穀ヲシテ治スルニ方ス紫線ヲアラハス者ハ濕熱

局方發揮胃水穀之海多血故用之瀉有餘之氣使之平

夫人ハ胃ヲ以テ本トスル故病モ胃ニ係ルモノ多シ多血多氣

ノ府ナル故概ノ言ハ世上脱症少ク閉症多 標本病傳論先病
而後生中滿者治其

標先中滿而煩心者治其本心中滿ヲ先ニ治スヘキヲ云フ其ハ大小ヲ通スルニアルナリ

心病閉塞肺肝病脹小便閉腎病小便閉腹脹胃病脹滿膀胱病脹諸藏府ノ

病皆閉脹ヲ致ラ知シ是前文ニ舉ル陽勝者モ陰勝者モ腹脹ニ死スルヲ云故ニ閉症
多ト知シ今世氣多フサケト云証尤多シ即氣脹シ痞シ鬱シ心聚ノ胸ニテレシ亦
閉証ナリ下部ノツサクハ治易ハ下藥アレハ上ノツサクハ治難ハ此藥ナケハ今世
病人脱症少ク閉症多男病ヨリハ又婦女ノ病多ク月湖
平胃ノ平ハ動ノ

反對ナリ此藥胃氣ノ動タルヲ定ムルハ扁鵲親太子ヲ

論

シテ陽ヨリ陰ニ入り支ヨリ藏ニ入り中ニ入テ胃ヲ動スト云 列子
湯問

篇扁鵲云外ヨリ入テ藏府ヲ犯モハ治スヘシト依テ考ルニ内ヨリ自然ト損シテ藏ヨリ

支ニ及ハ治セサルシ是寓言ト云凡陽ヨリ陰ニ入り支ヨリ藏ヲ亂スル者ハ生ヲ解シ
又藥史記ノ文以陰ハ陽藏蘭支者死ト 胃氣動ク時ハ外ハ經絡ニ纏

縁シテ寒熱ヲナシ内ハ三焦膀胱ニ下リテ大小便ヲ不順ナラ

シム故ニ表病モ裏病モ皆中焦ニ歸ス

○四物湯 當歸 芍藥 地黄 右四物煎服生

姜ハ加一ス一書云當歸酒ニヒタシ少アフリ末ニシ使シ下焦ノ

藥シ芍薬ハ上焦ノ藥ナリ血滯臂加紅花 大便秘加青皮

産後ノ方ハ虚人老人ニ用 瘡痒加荆芥 萬安方服四物湯則氣血和調

九集加荆芥 虚煩加茯苓遠志右月湖ノ加味ナリ 皮膚安全故瘡痂平愈最妙全

治疹後眼翳 三喜ノ黒燒藥ハ紅花馬鞭益母古瀨麻ヲ加シ方ナリ

注復病ニ古人補中益氣湯ヲ屢スレモ本藥ニシカス醫畧ニ
誤云升麻柴胡北人ニ宜ク南人ニ忌續筆乘南方柴胡性劣

トアレハ用テ益ナキ一ハアルニ忌ト云ハ已甚シ
湯液本州元素云升麻
トハ裏ヨリ表ニ連スル云又曰去至高之上及皮膚風邪ト至高トハ表ノ分ヲ指シ
果曰柴胡能引清氣而行陽道陽道ハ即衛也又曰能胃氣上行升騰ハ亦表ニ
走ル云東垣ノ藥脾胃ヲ治スル多ク升陽ヲ以テスルモノハ胃ノ陽氣ヲ至高ノ
表部ニ發達セシムルヲ云然ルニ升ハ右ヨリ柴ハ左ヨリ升カ如クヌタルハ文辭ナリ如文
ヲ以テ意ヲ害セハ高叟
ノ詩ヲ説クナリ

類中風脚寧僻ヲ治スル紅花釣藤ヲ加治驗アリ

蔓ト云カ如ク草木ニ寄テ生スル物ヲ指ナルニ獨寄生湯中ノ物モ釣藤ニ
代テ可ナリ外科精義連竟湯ノ寄生州ハ忍冬ナルニ丸蕒類太極治血
治風ノ能アリ本綱藤類醫學正傳獨風飲子桑給湯丸藤酒ノ條并考
シ但蔓ニ種アリ各カ物ハ蔓州ニ屬ス冬ニ耐ルハ蕒ニ屬シテ寓木ナリ夫口眼
喎斜ハ頭面ノ筋急言語蹇澁ハ舌ノ筋急皆是轉筋ナリ辨脈法云血虛則筋急
血熱則熱故全九集云轉筋屬血熱
血熱ハ四物湯ノ司ル云ナリ

首熱ナリ故東垣其藥ヲ目スルニ清胃ヲ

以テス本方石膏ヲ合シ五味各一錢匕水煎服奇効アリ

四物湯ハ内下部ノ藥香薷散ハ外感上部ノ藥平胃散

ハ内外二因ニ用内傷病下ヨリ頭ニ上リ外感病上ヨリ足ニ下レ已ニ表症アリ又裏
症アルハ治カタシ扁鵲所謂陰陽並ナリ老醫傳三焦ヲ問テ

又臍上ノ病ハ小便ヲ通ニ宜シ一州湯主之臍

下ノ病ハ大便ヲ通ニ宜シ散聚湯主之

○一州湯 昔尊氏將軍ノ弟直義瘡ヲ生スルヲ十七乘付

一州法印廿五味藥ヲ用テ愈苓連參甘芍歸芍地菝櫝桂薤陳
青沈丁荊芷翹乳木香良姜大黃

其方三好松永家ニ傳アリ加減シテ三五味山歸來
牽牛金瘡打撲

良方ト名ケタルニ復加減シタルナリ手引草云打撲打傷金瘡

注復病ニ古人補中益氣湯ヲ屢スレモ本藥ニシカス醫畧心
誤云并麻柴胡北人ニ宜ク南人ニ忌續筆乘南方柴性劣

トアレハ用テ益ナキ一ハアルシ忌ト云ハ已甚シ
トハ裏ヨリ表ニ連スル云又曰去至高之上及皮膚風邪ト至高ト表ノ分ヲ指シ
果曰柴胡能引清氣而行陽道陽道ハ即衛也又曰能引氣上行并騰ハ亦表ニ
走ル云東垣ノ藥脾胃ヲ治スル多ク并陽ヲ以テスルモノハ胃ノ陽氣ヲ至高ノ
表部ニ發達セシムル云然ルニ并ハ右ヨリ柴ハ左ヨリ并カ如クヌタルハ文辭ナリ如文
ヲ以テ意ヲ害セハ高叟
ノ詩ヲ説クナリ

類中風脚痺僻ラ台スル紅化釣藤ヲ加治驗アリ釣藤
一物皆邦産ヲ上トス詩毛傳ニ葛ハ寄生ト云ハ枝間ニ生スル物トスレモ蓋
蔓ト云カ如ク草木ニ寄テ生スル物ヲ指ナルシ獨寄生湯中ノ物モ釣藤ニ
代テ可ナリ外科精義連竟湯ノ寄生ト云ハ忍冬ナルニ凡葛類太抵治血
治風ノ能アリ本綱藤類醫學正傳獨風飲子桑絡湯九藤酒ノ條并考
シ但蔓三種アリ各カレ物ハ蔓ト云ニ屬シ冬ニ耐ル葛ニ屬シテ寓木ナリ夫口眼
喎斜ハ頭面ノ筋急言語蹇澁ハ舌ノ筋急皆是轉筋ナリ辨脉法云血壅則筋急
武別岩淵高田玄伏恭桂羊註云小云轉筋屬血熱
武別岩淵高田玄伏恭桂羊註云小云轉筋屬血熱
武別岩淵高田玄伏恭桂羊註云小云轉筋屬血熱
武別岩淵高田玄伏恭桂羊註云小云轉筋屬血熱

齒痛大抵胃熱ナリ故東垣其藥ヲ目スルニ清胃ヲ

以テス本方石膏ヲ合シ五味各一錢匕水煎服奇効アリ

四物湯ハ内下部ノ藥香薷散ハ外感上部ノ藥平胃散

ハ内外二因ニ用内傷病下ヨリ頭ニ上リ外感病上ヨリ足ニ下レ已ニ表症アリ又裏

三焦アシキ一ツロフタル症アルハ治カテシ痛鶴所謂陰陽並ナリ老醫傳三焦ヲ問テ

ハ本復スルコトナシ又臍上ノ病ハ小便ヲ通ニ宜シ一州湯主之臍

下ノ病ハ大便ヲ通ニ宜シ散聚湯主之

○一州湯 昔尊氏將軍ノ弟直義瘡ヲ生スル一十七乘付

一州法印廿五味藥ヲ用テ愈苓連參甘草歸芍地菝攢桂藿陳

率牛山歸來其方三好松永家ニ傳ハリ加減シテ三五味金瘡打撲

ノ藥トス紅花積雪卅薑卅等ヲ大ニ加シ此ニ舉ルハ醫療手引草ニ安産

良方ト名ケタルニ復加減シタルナリ手引草云打撲打傷金瘡

血留 增補燈下 癩疔諸惡瘡痘瘡 一州立 食傷毒酒狂乱大

腹痛 酒食中ラレテ腹痛甚シク揮霍擦乱其力強フシテ兇暴ナレバ狂ノ如ク

淋病 本方能小 黄胖病 便ヲ通ス 氣附溺水 香氣

反張類中 血虚ニ 胞衣不下產前後諸症 小便ヲ通シテ氣

當歸 芍藥 黄芩 良姜 今用 黄芩 大黃

木香 川芎 黄連 肉桂 桂心 今用 甘艸 除人參 今用

ノ時御種養東竹節直根ナト云物ナケレハ何ノ人多ナルヲ知ラス姑ク時世ヲ以テ有隣ノ説ヲ考ニ唐和ノ二種アリ和人參ハ泡ク心ナクシテ下品ナリ物ハソレナレバ土地ニテ如此ナルナリ或云心無ラハ薺花トスト云其花カ人參ニカハルナリ鎌倉人參ト云モノ少良シ洛陽邊ノ者ハ虚泡ニメ不好薺花ノ類歟ト福田方ニ見タレハ證類ニ圖セル徐州人參ナルハ知足齋人參延命散ハ小人參九唐人參一交セテ用フコレハ竹節ノ鬚ヲ指歟和漢三才圖會所載和人參ハ行徳鹽漬多ク生ス俗清正人參ト呼フ長世ニ胡蘿蔔ヲニシト呼フ久シ葉人參ニ似タル故ナレハ清正人參ノ人參タルヲ亦久シカルハシ醫療手引草和解湯方中三好強沙參ハ羊乳ナリ正徳元年來聘朝鮮醫奇斗文ハ蔓參ト稱セリ人參類多ト如此ナレハ何ヒ寔ノカカシ症ニ隨テ宜ク量ルハ合葉ノ時除テ後カキ

右各等分唯

桂ヲ除キ其

蒲黄ヲ交

六良姜 上地釣魚

家傳云揚梅

十錢以水一

亦佳大便鞭

而心是以無

傳書云山歸

軍天下一号

○慶安五年慈眼大師ヲ以テ

血留 增補燈下 癰疔諸惡瘡痘瘡 食傷毒酒狂乱大

腹痛 酒食ニ中ラレテ腹痛甚シク揮霍撩乱其力強フシテ兇暴ナレバ狂ノ如ク

淋病 本方能小 黄胖病 脫血ニテ色黄ナルニモ又小 氣附溺水 香氣

當歸 芍 丁後ハ多シ瀉ヲ天元ニ引飲ノ血暈ヲ治スハ便ニ收通ニ也

木香 川芎 肉桂

ノ時御種資東 有隣ノ説ヲ考 土地ニテ如此ナリ 倉人參ト云モノ 見タレハ證類ニ 參一交セテ用 鹽漬多ク生ス 似タル故ナレハ 三好強沙參ハ 參類多ク如此

右各等分唯蒲黄ハ剉藥ノ衣トナルヲ度トス先蒲黄木香

桂ヲ除キ其餘藥潤氣ヲ得ル程ニ酒ヲ灌キ一宿シテ剉細

蒲黄ヲ交テ衣トシ乾シ炒シ其後木香桂ヲ合ス 非氣アル

家傳云揚梅瘡骨節痛耳鳴目赤等安榮湯五錢土茯苓

十錢以水一升煮七合其滓以水六合取三合合前汁中

亦隼大便鞭加大黄凡五茯苓宜期潰爛世醫未待瘡潰

而之是以無功也 瘡毒ニ用ルニ三喜慈悲葉面忍遊擊散萬外集要茯苓湯

傳書云山歸來丁子牛膝當歸連翹黄柏人參黃連茯苓川芎 右十味九山歸

○慶安五年慈眼大師ヲ以テ

血留 增補燈下 癩疔諸惡瘡痘瘡 食傷毒酒狂乱大

腹痛 酒食中ラレテ腹痛甚シク揮霍撩乱其力強フシテ兇暴ナルヲ狂ノ如ク

淋病 本方能小 黄胖病 脫血ニテ色黄ナルニモ又少 氣附溺水 香氣

當歸 芍 腹脹 反張類中 血虛ニ 抱衣不下 產前發 者正 小便ラテ通シテ氣

木香 川

ノ時御種廣東 有隣ノ説ヲ考 土地ニテ如此ナリ 倉人參ト云モ 見タレ證類ニ 參一交セテ用 鹽漬多ク生ス俗 似タル故ナレハ 三好強沙參ハ 參類多ク下如此

右各等分唯蒲黄判藥ノ衣トナルヲ度トス先蒲黄木香

桂ヲ除キ其餘藥潤氣ヲ得ル程ニ酒ヲ灌キ一宿シテ判細

蒲黄ヲ交テ衣トシ乾シテ炒リ其後木香桂ヲ合ス 邪氣アル

家傳云揚梅瘡骨節痛耳鳴目赤等安榮湯五錢土茯苓

十錢以水一升煮七合其滓以水六合取三合合前汁中

亦非大便鞭加大黄凡五茯苓宜期潰爛世醫未待瘡潰

而之是以無功也 瘡毒ニ用ルニ喜慈悲藥西忍遊擊散萬外集要茯苓湯

傳書云山歸來丁子牛膝當歸連翹黃柏人參黃連茯苓川芎右十味丸山歸 來煎汁送下唐瘡豆瘡漆瘡上氣頭風赤痢眩暈癰疔万病ヲ治ス故尊氏將 軍天下第一号 又被下タリ又曰婦人赤白帶下有因梅毒者此湯尤宜

○慶安五年慈眼大師ヲ以テ

上池釣魚安宗湯心肝勞疾ノ苦ナリ婦人ノ煩床ノ顔色モサシ不哀
 咳血ノ道下ノ心患疾ノ苦ナリノ股血後戰慄十全大補独々或十五味甘宗湯
 血執安宗湯有北山田琳示
 待用每遺方卷八單全氣健方斤梁西孫亮翻女牛方子芥芥
 升芥吉連各五分土灰百煎標注云度長年中哉州江戸有直言
 宗喜見坊者以山陽美系作揚極腐故俗号喜見坊山散来系
 又云草全治一日子患下疳瘡便毒愈後一身腫痛每餘而全越兩年又發
 下疳腐爛甚疼痛流血外餘凡四五次背患寒膿自口鼻出凡甚熱
 舌破ニラキ肝室四方黃連解毒湯加斤貴田芥此方翻入由テ舌力
 ニナシ治ノ竟又結核ノ拂フ後投十全大補加免狗連全母

Kitasato Memorial Medical Library



漢書自康節首尾皆命賜對句

大猷公ヨリ先人日休法印へ下賜ノ返魂丹アリ秘方ナリ

ハ藥味ハ記サス元方儒門事親妙功十一丸ハ三喜翁其

藥味ヲ減シテ返魂丹ト名ツケ古ノ萬病丸方ノ如ク用ユ

シカレトモ病ニ對シテ藥ニ君臣佐使アルナレハ一定ノ方トスルハ

活方ニアラス。元來疎通ヲ主トスル藥ナレハ省方ヲ録ス實

ニ去ラントスル魂ヲカス(キ藥ナリ

大黃 牽牛 各等 白丁香 減半

右蕎麥糊為丸辰砂ヲ衣トス 此丸ヲ製スルニ藥末米糊等分ナリ我

加シ又富貴ノ家香藥ヲ好マハ腦腐沈丁熊膽ノ類病ニ應シテ加入ス(キテ頃醫

方士及三十四載スル過仙丹ノ製ノ如ク牽牛子ノ性ハ本事方卷五萬病無憂散テ

攪合ス(シ百一選方萬病解毒丸續隨子傷寒論脾約ノ麻子仁皆牽牛子ト同意

ナリ是等油膩ノ物ヲ用ルハ腸胃ニ風熱アリテ乾燥スルヲ滋潤セシメ為ナリ金光明經

除病品風症用油膩是也風ハ即熱ナリ夫人ノ腸胃ハ穀肉菓菜ノ外消化シカタシ

藥汁ハ火化シ經ル故胃中ニ入テ能順流スルハ韓非子喻老病在腸胃火齊之所

及也(醫方便備小腫通用生黃散香乎散子世同稱生黃散累牽牛大黃末各三兩陳米飯鍋煑一兩右為

見ノ此市獨劑丸如梧桐子大常服四至九淡湯送下欲通利加至百丸香乎散治小腫氣腫血腫中ラ

攪動半白湯兼湯醋湯皆可調下服用好醋為丸亦好高田多仗筆記消滯丸消酒食消水消氣

汁ノ消底消腫消積消滯香附子炒五靈果七右歸糊凡藥丸每服三子丸食後吞湯下此方

藥中焦煎藥下其丸藥ノ食前可用小見六散マテハ根葉ニハ是ハ丸散

煎湯ノ準則ナリ又桑三因方控涎丹佛門事親三花神佑丸等別製在不及本方

打撲ニ二便不通ハ大事ハ急ニ本方ヲ丸作ラズ煎ノ用

工家傳打撲藥是ナリ

長刺節論病在少腹不得大小便局能傳二急病名曰疝

食ハ所謂湧心氣疝皆大小便閉澀ノ疝

多ト此氣

食スル物タヒ能消化スルニ三十年五十年ノ久シキ日ニ積リ

月ニ重リ腸間ノ僻處ニ些ノ滯糞アルヲ免ク

丹溪倒倉論可并考

漢書生病同為食毒而用外感之方是謂圖納方藥

運仙丹方
萬世方
卷三見

此書難知丸散湯散皆上元氣藥為一方然亦不可執中而極極也當觀其經絡前後左右之不同其多寡之不同損用之宜否神聖即聖傳授方如神藥也

此書難知丸居居湯湯係色

大猷公ヨリ先人日休法印へ下賜ノ返魂丹アリ秘方ナリ
ハ藥味ハ記サス元方儒門事親妙功十一丸ハ三喜翁其
藥味ハ記サス元方儒門事親妙功十一丸ハ三喜翁其

シカ
活
二去
大黃
右蕎麥糊為丸辰砂ヲ衣トス

遇仙丹李本
萬世方本三
卷上見多

加シ又胃貴ノ家香葉ノ好ハ腸胃之ノ病除ク
方十二
攪動セシ為ナリ古方麻子仁丸アリ又醫以丸藥下之ト下藥ハ丸ニ宜ク或煎藥
汁ノ多ク畏ル寸ハ散藥ヲ用ルコトアリ板坂小兒方云見ニカキラス病上焦ニアラハ粉
葉中焦ハ煎藥下焦ハ丸藥ニ食前ニ可用小兒六歳マテハ振藥タルニ是亦丸散
煎湯ノ準則ナリ又案三因方控涎丹儒門事親三花神佑丸等別ニ製法ニ不及本方
用足リ又云

及也倉公ノ火劑湯ハ是煎藥ノナレシホ藥丸藥ハ消化遲ク食滯同様ニテ小
兒ノ腸胃ハ化セズノ其儘下テアリ下藥ハ元來消化セテラ主意トス胃中ヲ
攪動セシ為ナリ古方麻子仁丸アリ又醫以丸藥下之ト下藥ハ丸ニ宜ク或煎藥
汁ノ多ク畏ル寸ハ散藥ヲ用ルコトアリ板坂小兒方云見ニカキラス病上焦ニアラハ粉
葉中焦ハ煎藥下焦ハ丸藥ニ食前ニ可用小兒六歳マテハ振藥タルニ是亦丸散
煎湯ノ準則ナリ又案三因方控涎丹儒門事親三花神佑丸等別ニ製法ニ不及本方
用足リ又云

工家傳打撲藥是ナリ
長刺節論病在少腹不得大小便扁鵲傳三焦膀胱ノ語并考ニ病名曰疝
食公所謂湧疝氣疝皆大小便閉澀ノ疝ナリ秦代ノ比疝ヲ以テ病ヲ論ス夫人日
多トニエテ藝文志五臟六腑十六病方中卷トアリ師古注疝心腹氣病
此氣字獨滯冷ト云カ如シ滯冷ノ字齊書張融傳ニ出ツ
食スル物タトヒ能消化スルニ三十年五十年ノ久シキ日ニ積リ
月ニ重リ腸間ノ僻處ニ些ノ滯糞アルヲ免ク丹溪倒倉
論可并考

決瀉生瀉同為食毒而兼外感之方是謂國柄方藥

三

不詳辨 氣塊ヲナスノ氣ハ氣血ノ氣シ病氣積氣ノ氣ハ風氣
脈法ニ浮沈遲數ヲ以テ風氣冷熱ヲウカヒ風生熱生氣及ヒ風中氣中ノ氣
ニ猶冷ノ字ノ意ノ如シ倉六ノ氣病ハ仲景ノ寒疝ナリ但シ脈經布鵲風氣ノ
脈訛ハ誤字アルニ似タリ又宗ニ風ノ字三義アリ天風ノ風風俗風土ノ風壯熱
風氣ノ風ハ醫書ヲ讀ム者其文ニノズンテマヒラカニスヘシ

又病ハ多分熱ハ夫陽勝者モ陰勝者モ死スル時ハ皆腹滿
ヲ免カス陽症ニ本藥陰症ニ平胃散其主劑ナリ腹ニ結
アレハ脈モ結ス脈浮數能食シテ結スル陽結トシ脈沈遲不食
シテ結スル陰結トス結ハ諸病ノ本ナル故也必先結於皮膚仲景
表解不了ハ汗シテ結トクルナリ後世大便ノヲ解ト云モ結トクルヨリ云
詞ハ靈樞第一篇ニモ刺汚結閉ヲ以テ諸病ノ因トス然モ是古ノ西北人ノ一ニ
シテ東南ノ人ハ潤燥ヲ主トス一ヲ拾餘論脾胃丸論ニ云リ 傷寒論辨脈
陰結ニ古人確黄ヲ處セリ此石本邦ノ産海外賞之

法ニ首トシテ是ヲ論シテ次ニ脈ノ浮沈遲數ヲ舉タルハ醫ノ最
要ナルハ十
ヲ誤ル
亦可議方 規矩トシテ五桂
トセリ都テカサ高ナレ 浮洪小
又腹ニ結塊アルハ脈モ必其
動數ト少モ違ハサルモノハ腹
胃ニ支アルハ汗身半ヲ限テ出ツ
痢病裏急後重腸垢ヲ下ス疝瘕ニヨリ故五十八難ニ大瘕
泄ト名ツク本方ノ切方藥湯ノ比ニアラス

此病は傷寒ノ表傷寒ニ屬ス
此病は傷寒ノ裏傷寒ニ屬ス
此病は傷寒ノ表裏傷寒ニ屬ス
此病は傷寒ノ表裏傷寒ニ屬ス

舉痛論腸胃之間膜原之下又小腸募原之間ノ文ニヨリ瘧
サ三
九五

皆能通心下有水氣及滯冷

不詳辨氣塊ヲナスアツマハスノ氣ハ氣血ノ氣也病氣積氣ノ氣ハ風氣
脈法ニ浮沈遲數ヲ以テ風氣冷熱ヲツカヒ風生熱冷生寒及ヒ風中氣中ノ氣
猶冷ノ字ノ意ノ知シ倉ハノ氣病ハ仲景ノ寒疝ナリ但シ脈經芤脈風氣ノ
脈訛ハ誤字アルニ似タリ又寒ニ風ノ字三義アリ天風ノ風風俗風土ノ風壯熱
風氣ノ風ハ醫書ヲ讀ム者其文ニノズンテツマヒラカニスヘシ

謬語ノ疝モアル行餘醫言ニ見タリタトヒ頓病ハ寒ナリトモ
久病ハ多分熱ハ夫陽勝ニ陰脈者死疝疝者積也

ラ免カレズ陽症ハ本藥陰症

アハハ脈モ結ス脈浮數能食

表解不了ハ一ト音トクニナリ

詞ハ靈樞

陰結ニ古人

法ニ首ト

此種結脈ハ大傷寒論ニ載セリ是結脈者脈急而堅也凡脈之上有他脈者
曰結脈者脈滿也
不數於外一身冰冷
曰陽厥性多
在傷寒內實厥
厥者厥字之
人
余動結而後復
脈結法而後復

醫說抄也代諸醫言而通之自稱
醫方主千金引ア藏六府之
病ヲ治スル詞ハ此句ヲ載ラレ
脈者ニ載ラレカカト見トモサカ
知リ時ハハハハ當時モ脈ヲト
見ハ惟泉貞俊ノ書ト見

此種結脈ハ大傷寒論ニ載セリ是結脈者脈急而堅也凡脈之上有他脈者
曰結脈者脈滿也
不數於外一身冰冷
曰陽厥性多
在傷寒內實厥
厥者厥字之
人
余動結而後復
脈結法而後復

要ナレハナリ 全九集脈畧要ニ浮沈 脈狀幽妙ニシテ認得ニカタク療法

ヲ誤ル一アル故ニ李挺ハ症雖重而門類明白者不須診脈

不可議方 規矩ヲ以テ王機真藏論ニ胃脈ヲ狀シテ滑弱

又腹ニ結塊アル脈モ必其狀ヲナス又寸口ノ動數ト趺陽ノ

動數ト少モ違ハサカレモ腹ノ動氣モ脈ノ動數トヒトシク躍ル

胃ニ支アルハ汗身半ヲ限テ出ツ

痢病裏急後重腸垢ヲ下ス疝瘕ニヨリ故五十八難ニ大瘕

泄ト名ツク本方ノ切多藥湯ノ比ニアラス

舉痛論腸胃之間膜原之下又小腸募原之間ノ文ニヨリ瘕

九三

脈訣指掌圖人忽見異像驚惑眩亂脈多失次急澀辛甲共藏閉絕
 脈不往來譬如墮溺脈不可察金瘡跌折頓之血氣脈亦無準學者
 當看外症不可必拘脈
 萬母在頰氣本香散絕脈促脈結脈服之多有驗
 萬母方失七到一臂方不大便硬難燥及陰結陽結之說
 大便艱小氣不大便者秘也大紫明大便難神留大便燥麻仁
 陽結小紫明陰結金液母此論之病入之臨之如此區別分之二
 得一三三三又入瀉論之氣火不及其病變瀉之入腸中寒之故ト又
 寒之氣之連十之元運氣之入皆空論ト且仲景論後瀉
 之小穀不分ト之瀉必固穀之入ト又



刮腸洗胃之文
世設自新

Kitasato Memorial Medical Library

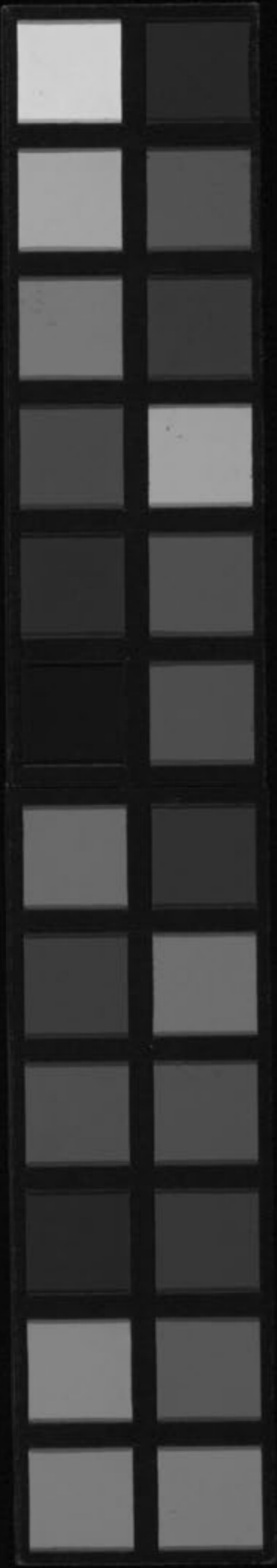

出方苑門標注云此處在背謂之命在背謂之夢在左右腸下謂之原此若發時時全注致同古味味處原標注之胸曰募曰曰區

論募原 腸下ヲ指テ云本藥腸下ニ連スル能アリ瘰ノ

載藥トス(シ)截瘰方百草霜一多丹ヲ入ル色紫ナルヲ度トス發セントス

若重キ症ハ二夜或三夜用(シ)輕キ症ハ一夜ニテ可ナリ此方本草綱目附方云

ツ體虛汁多者用(シ)糊丸スルモヨキ由云(リ)虛スル者ハ此藥ヲ服又平胃散

ヲ用(シ)又各治ニテ愈ル(シ)モアリ章問兼山要穴ナリ仲景方ノ紫胡桂姜

湯モ亦得ル(シ)アリ實スル者ハ散聚湯ニヨリ世人好テ小紫胡ヲ用(シ)ハ

外感ノ瘰ナリ内傷ノ瘰母ト云モノ即疝瘕ナリ 聚ハ腸中ニアマツ物

治ス(シ)積ハ腸外ニアル故 瘰ハ腸胃ヲ疏通セハ

刮腸洗胃ノ治スル所ナラズ 蓋方云跌陽脈微全支條本自有寒瘰瘕也

水腫ハ多分疝ヨリ起ル赤小豆木通湯ニ下ス累驗 正傳瘰瘕

方可并考今世アル四時ノ瘰疾ハ春未夏初ノ熱病復秋間瀉并瘰瘕冬月ハ小

兒ノ瘰瘕行ハレ(シ)アリ四時共ニアルモノハ脚弱ト濕瘡ナリ此二症皆長引トキハ

腹滿水腫ニ變ス滿腫ハ江ノ水ト屬スル毒ナリ呂覽重水多腫與覺人ノ類ナリ

本朝食鑑云東北之水性重江ノ雖有長流濁而不美又衝心ハ久滯ノ燥屎ノ上并

スルナリ尻ヲ忍(シ)ハ衝心スルニ知(シ)又紫腫病跡上脘骨及目下ニアラハルハ腸胃中

ニ滯物アル(シ)手背及人中ニアルハ腸中ノ滯物ノ癰疽ノミ絡ヲカツキニアラ

ス類ノコレモ腸胃ノ虛ナリ落架風ニ補中 蓋方云此瘰之病以冷利瘰瘕之不可散神子散可也

益氣湯ヲ用(シ)モ胃ヲ補カ為ナリ 蓋方云此瘰之病以冷利瘰瘕之不可散神子散可也

熱病循衣摸床世醫好テ

何必散火湯ナラレ元來疝

用(シ)醫學正傳傷寒治驗二條

并故也ト是戰掉ハ燥屎ニヨリ

疝ノ内血疝ト云アリ便毒ニ

驗アリ又下疳便毒ニモ用(シ)

結毒ト云此結字其内苦結

六本藥相當也麝香ヲ加テ

啼入テ汗ヲ流シ苦ム何ノ小兒ニアルト臍上ニ灸シ熊膽ヲ

五方宛門標注云此處宜置在背朝之命在商謂之原 此若於時時全改致同古惟唯德商標注之約曰卷服曰原

論募原 腸下ヲ指テ云 本藥腸下ニ連スル脹アリ瘰ノ

載藥ナス 截瘰方百草霜一丸丹ヲ入ル色紫ナルヲ度トス發セントス

若重キ症ハ二丸或三丸用ニ輕キ症ハ一丸ニテ可ナリ此方本草綱目附方ニ出

ツ體虛汁多者ニ用ユ糊丸スルモヨキ由云一リ虛スル者ハ此藥ヲ服又平胃散

ヲ用ニ又各治ニテ愈ルモアリ章問養山要穴ナリ中景方ノ景胡桂姜

湯モ亦得ルアリ實スル者ハ散瘰瘰裏ノ塊ニ因テ去リ即瘰也 若外感ニハハ傷寒論桂枝ニ

外感ノ瘰ナリ内傷 瘰母ト云モノ 是ナリ是ハ胃明ナリトハ外感ノ瘰也 瘰瘰ノ本似瘰者ハ瘰也

瘰ハ小柴胡不中也 瘰母ト云モノ 瘰瘰ノ本似瘰者ハ瘰也 瘰瘰ノ本似瘰者ハ瘰也

治ス積ハ腸外ニアル故 瘰瘰ノ本似瘰者ハ瘰也 瘰瘰ノ本似瘰者ハ瘰也

刮腸洗胃治スル所ナラス 瘰瘰ノ本似瘰者ハ瘰也 瘰瘰ノ本似瘰者ハ瘰也

水腫ハ多々疝ヨリ起ル赤小 瘰瘰ノ本似瘰者ハ瘰也 瘰瘰ノ本似瘰者ハ瘰也

方可并考今世アル四時ノ瘰疾ハ春ホ 瘰瘰ノ本似瘰者ハ瘰也 瘰瘰ノ本似瘰者ハ瘰也

兒ノ痘瘡行ハレテアリ四時共ニアルモノ 瘰瘰ノ本似瘰者ハ瘰也 瘰瘰ノ本似瘰者ハ瘰也

腹滿水腫ニ變ス滿腫ハ江ノ水ニ屬 瘰瘰ノ本似瘰者ハ瘰也 瘰瘰ノ本似瘰者ハ瘰也

本朝食鑑云東北之水性重江ノ雖有長 瘰瘰ノ本似瘰者ハ瘰也 瘰瘰ノ本似瘰者ハ瘰也

スルナリ尻ヲ忍ハ衝心スル知シ又紫 瘰瘰ノ本似瘰者ハ瘰也 瘰瘰ノ本似瘰者ハ瘰也

ニ滯物アルハ手背及人中ニアル腸也 瘰瘰ノ本似瘰者ハ瘰也 瘰瘰ノ本似瘰者ハ瘰也

益氣湯ヲ用ヒモ胃ヲ補カ為ナリ 瘰瘰ノ本似瘰者ハ瘰也 瘰瘰ノ本似瘰者ハ瘰也

熱病循衣摸床世醫好テ升陽散火湯ヲ用ニ小便ヲ通ス

ル何必散火湯ナラレ元來疝瘕ヨリ成タル熱病ヲ用ニ本藥

ヲ用ニ醫學正傳傷寒治驗ニ條ニ瘰瘰本藥ヲ用ニ知カレト福井

斗故也ト是戰掉ハ燥屎ニヨリ瘰瘰本藥ヲ用ニ知カレト福井

ヲ証スルニ足レリ 瘰瘰ノ本似瘰者ハ瘰也 瘰瘰ノ本似瘰者ハ瘰也

疝ノ内血疝ト云アリ便毒ニ似テ潰膿 瘰瘰ノ本似瘰者ハ瘰也 瘰瘰ノ本似瘰者ハ瘰也

驗アリ又下疳便毒ニモ用ニ下疳便毒ヨリ筋カラニニ成タル

ヲ結毒ト云此結字其内苦結ノ結ト同ニ結ニ因テ成レル病ナ

レ本藥相當也麝香ヲ加テ可ク 瘰瘰ノ本似瘰者ハ瘰也 瘰瘰ノ本似瘰者ハ瘰也

醫家集
大小便不通
水通下
酒下
大人三少用
見三少用

普通ノ療法ニシテ胎毒痛ト名ク此症即疝痛ニ同シ塩麩
ノ法ヲ行ヒ本藥ヲ用ヒ儒門事親寧黃通三味丸藥
小兒諸病ヲ治ト云一リ牛黃通膈丸ト名ク或云小兒ハ大小
便ノ通利サ一ヨケレハ病ハナキ也豈唯小兒ノミナラヤ大人亦
然リ病ニヨリテ二便ヲ縮スルハ少ク二便短少ニヨリコソ病蜂
起スルナレ丹溪慈幼論ニモ其說アリ小兒胎毒ノ根ハ胎糞
ナリ胎糞快通スレハ無病ナルト通俗皆知ル也ナリ早ク乳
ヲ與レハ胎糞ヲ益ス故乳ハ三日ノ後ニ與フヘキナリ濟陰方
云小兒糊裹了以黃連甘艸二味煎汁綿蘸令見啞三日
コレ初生ノ見ハ三日ノ後乳ヲ與フヘキ徵文ナリ
先出ルハ後ニ
アカレトアリ又云不須令見常服湯藥是亦醫俗
氏知ルヘキ

ナリ又紫河ハ脾胃病ハ津液既乾同大人勞瘵ト全

集ニ見タリ又ハ勞瘵ハ脾胃病ニテ藥ハ内傷門ニ求

シ金匱方ノ虛勞ハ腎虛ノ類ニ漢補益門ニ求

タリト云

瘵ヲ

テコレヲ

狸頭

ノ異類

此ニ後

ノ意ヲ

阻隔ニ三化湯ヲ屢スル氏挾疝ノ症ナシト云一カラス便溺阻隔

六本方當レリ

此評處實備枯瘵厥足貴入則高業之盛也

金匱方論歷年血寒積結胞門凝堅在上嘔吐涎唾久成
肺癰在中盤結繞臍寒疝兩脇痛在下經候不勻令陰掣
痛或引腰脊下根氣街膝脛疼煩奄忽眩冒狀如厥癰ト云
韻文ハ結ニ因テ起ル病症ヲ舉タリ故皆是帶下非有鬼
神ト云ヘリ帝鵲趙俗ノ婦人ヲ尚フ故帶下醫トナル此藥
臍腹腰股帶以下ノ諸病ヲ治スル婦人ノ主藥トスル世
上ヲ概ノ云ハ婦人ノ病男子ヨリ多ケルハ此藥ノ用多シ桃仁
養氣湯少腹急結ト上文ニ辨スル所ノ結ナリ產後惡露不
月ノ症人多桂枝茯苓丸ヲ用レ本方ノ效アルニ不及難產
ノ因モ亦病ヨリスルモノ多クアリ古人難產ニ桂ヲ用ユルハ必
温

散スル為ナル

女傳集大曾久圓大黃川芎牽牛子白物何モ一分能
赤シククヒニテ丸ス物ト怪ニハイノコウチノ根ヲ剪用云々乘舟流
牛馬犬猫鼠被食痛ニ大黃牽牛滑石為丸酒服東
洞生仲呂丸皆類方也

物性ニ字ニ連熟
性ヲ變テ
物性ニ字ニ連熟
性ヲ變テ

五體身分集固屎ト云病ハ腹固ノ裏結レ此ハ脾藏ニ風
冷積リタルニ依テ熟藏ニ食ヲ不受シテ生藏ニ食物アツテ
固リ熟藏ニ不下故腹堅ノ秘結スルニ不食ノ病ト云モ胸ニセ
キ上ル病モ腹病ト云モ身強ク脚氣等種々ノ病ト成ルル少モ
食物生藏ニ苗ハ病ヲ成シ治方續隨子麻仁棘子豉牽牛
子此中何ニテモ合テ濁酒ニテ飲ハ九時ニ必下ルル若不下

紫濁酒ノ用ハ即此濁酒

一又一種有痔瘡
頭痛或黃赤多
牙疳膿血下
鼻見赤方以
鼻門屬內傷
又頭痛耳
鳴九氣不利腸
胃之病也言必
升感也

右九味細末

論曰頭痛有二感風寒者外傷也因食傷者內證也近世醫者因既大陽病頭痛之語
每逢頭痛認為外感不知內傷亦有頭痛也全醫方云此頭痛也其間諸症頭痛在高中言
中者食不消言凡寒食皆致脈緊頭痛也其間諸症頭痛在高中言
同有印則頭痛也其間諸症頭痛在高中言
時而作止外症常有之瀾室秘藏所說也此方不拘內傷外感一切主之

香薷散

預葉集 香薷 百目 朴 五十日 陳 苓 各三十日 甘 三友

古散藥一包三分定官ヨリ此藥ヲ徵ス時製シテ奉ル

今水煎シテ復月泄瀉寒熱等ノ症ニ用ユ三伏ノ頃ハ脾溼

旺スル故平人トイハ水氣皮中ニアリテ眩ヲ曲テ枕トスレハ衣

縫ナトノ跡著ス是水氣ノ證ナリ甚ハ指ヲ没スルニモ至ル此

藥夏月ノ腫病ニ用ヒ夏月産婦ハ腫ルモノ殊ニ多シ香

薷ノ能ハ荊艾ニ似タリ荊艾モ小便ヲ通スル 醫工入式云
本朝貴賤

每夏月不問有邪無邪温湯或冷水送下謂免暑邪
霍乱之患醫門傳之為業世間習以為風俗不知起于何時

骨硬 陳皮一匁煎服 一書云秋令花或根黑燒用一書云
吞鳳仙子橘柚類大抵咽病ノ要藥

乾咳丸藥

海蛤殼煨末

傳ナリ紫肺咳ニ用ルナリ又本朝食

治冬月感寒咳嗽此煎甜得火氣能發散風寒古人亦未嘗也又云灸過略焦

勞作而三匙入于煎茶中煮三五沸合藜葉十片黑豆十餘粒山椒三五粒而同煮類

啜有驗食後尤妙コレモ肺咳ニヨキ又海上方ニ浮萍ヲ用ヒシハ仲景方ニ麻

黄ノ如シ揚士瀛ノ何膠ヲ用ヒシハ仲景ノ麥門冬ノ如シ然膠ハ惡臭アレハ應用

二代ニキレ又一人嗽藥百餘貼服シテ效ナキニ通膈丸ヲ用一タニシテ效ヲ得是ハ全ク

胃咳ナリ○本草ヲ製スルニ

米糊ヲ用テ蛤殼ニ半粒ヨリ

○肛門ヨリ苦汁及膿血出ル治方 海上方 椒目一味研末シテ一

匁ヲ以テ一丸トシ毎服三丸日三度 元散藥ナレハ油多シテ散トシカ

餘醫言下血多是痔血月海録 俗云止痛下血痔血之此痔ナリ

治赤痢方

大和本州 牛扇莖葉花陰乾服為末為丸皆可

酒濕方

肥劑 俗人見テ中風トスル症多ハ酒濕ナリ平時多

又一種有字解
頭痛不覺其多
辨其脈弱下
方見其方效
與門屬內傷
又頭痛耳
鳴九氣不利陽
胃之所生也言必
升感也

右丸味細末
貼

論曰頭痛有二感風寒者外傷也因食傷者內證也近世醫者固執大陽病頭痛之語
每逢頭痛認為外感不知內傷亦有頭痛也金匱方云頭風痛者以手摩之即愈
中者食不消言凡寒食皆致脈緊頭痛也素問精氣神論云頭風痛者以手摩之即愈
同有印則頭痛也奇知頭痛不必於太陽病也但分內外之法內證頭痛在高中言
時而作止外症常有之瀾室秘藏所說里也此方不拘內傷外感一切主之

香薷散 預葉集

藿香 百目 朴 五十日 陳 苓 各三十日 甘 三友

古散藥一包三分定官ヨリ此藥ヲ徵ス時製シテ奉ル

今水煎シテ復月泄瀉寒熱等ノ症ニ用ユ三伏ノ頃ハ脾濕

旺スル故平人トイハ水氣皮中ニアリテ眩ヲ曲テ枕トスレハ衣

縫ナトノ跡著ス是水氣ノ證ナリ甚ハ指ヲ没スルニモ至ル此

藥夏月ノ腫病ニ用ヒ夏月産婦ハ腫ルモノ殊ニ多シ香

薷ノ能ハ荊艾ニ似タリ荊艾モ小便ヲ通スル

每夏月不問有邪無邪温湯或冷水下之胃免暑邪

霍乱之患醫門傳之為業世間習以為常

○骨硬 陳皮一匁煎服

○乾咳丸藥 海蛤殼煨末糊丸用痰ノ出ルニ效ナレ

傳ナリ紫肺咳ニ用ルナリ又本朝食鑑紅熟蜜相連皮炙過浸于熱湯而吸則

治冬月感寒咳嗽此煎甜得火氣能發散風寒古人所未言也又云過時

勞作而三匙入于煎茶中煮三五沸合藜葉十粒黑豆十餘粒山椒三五粒而同煮類

啜有驗食後尤妙コレモ肺咳ニヨキ又海上方ニ浮萍ヲ用ヒハ仲景方ニ麻

黄ノ如シ揚土瀦ノ何膠ヲ用ヒハ仲景ノ麥門冬ノ如シ然膠ハ惡臭アレハ鹿用

代ニキレ又一人軟葉百餘貼服シテ效ナキニ通膈丸ヲ用一タニシテ效ヲ得是ハ全ク

胃咳ナリ○本草ヲ觀ルニ

米糊ヲ用ルハ蛤殼生煎ヨリ

○肝門ヨリ苦汁及膿血出ル治方 海上方 椒目一味研末シテ一

匁ヲ以テ一丸トシ毎服三丸日三度

餘醫言下血多是痔血月海録

俗ヲ正痔ノ性痔血之性痔ナリ

○治赤痢方 大和本州 牛扁莖葉花陰乾服為末為丸皆可

亦痢ノミナラス都テ下リ腹ニ用ヒ仲景下痢ヲ治スルニ

白頭翁湯アリケンシヤウユハ白頭翁ノ種類ナリ

○酒濕方 醫燈 俗人見テ中風トスル症多ハ酒濕ナリ平時多

飲ノ所致ナリ半身不隨口眼喎斜等ノ状ヲナス

羌活 黃芩 陳皮 梔子 茯苓 各中 椒目 大

右煎服古人酒病ト云ハ葛花解醒湯ヲ屢スレモ一溪師酒傷ノ方ハ紫蘊香附子陳皮乾葛也如風狀アラハ本方

ヲ用ヘシ小便通シテ愈

○神仙腎勝圓 捧心方 治中氣服諸藥不效

巴戟天 茯苓 白朮 黃耆 茯苓 各二 山藥

陳皮 丁香 各三 鹿茸 甘草 各一 桂心 人參

義木 乳香 各二 胡椒 一匁

右為細末雜揉和勻甘葛煉丸如梧子每服廿一粒用荊苳湯服之整廢腎氣硬陽強莖如鉄虛勞傳死及淋疾等

並皆治之 今甘葛ナシ蜜ニ拌テ煉藥トスシ葛蔓ノ葉ノ編ニ出テ其葉ノ末ニ煎之其後全本ヲ得此方ヲ抄出ス 濟陰方中風中氣皆能使人涎潮昏塞不

可不詳究知中風作中氣治之十愈八九若氣中作中風

治之十無一生 氣中自傷母方三末百事證方ヲ引 其名ヲ知ル故ニ中氣由會

間ノ名中風ヲ雅稱ト思フ人アレヒサニアラス是ハ二百年前月

湖ノ學オカナハレシ時ノ醫皆中氣ト稱セシヨレリ或云類中風

トハ即中氣ノ一ナリト方彙ニハ中氣ノ藥由春ヲ引テ木

香順氣散ヲ擧タリ是ハ氣字ニ拘テ方ヲ擧セナリ夫中

氣ノ証陰陽アリ岐伯所謂大法四アレヒ約スル處ニ不過

風蠱奄忽不知人是陰症ニシテ藏ニ中ルト云モノハ風痲四肢

不收於身無痛ハ陽症腑ニ中ト云物ハ四肢不收ノ句ニ偏

枯氏龍
此藥之功用... 治霍亂心腹痛... 苦參 黃蘗 楊梅皮... 各一錢... 胡椒... 女傳集食物ノ毒ニ醉タルハ苦參ノ末吞食積ニヨキヲ知レ和

○三奇散 捧心方 治霍亂心腹痛 虫痛 苦參 黃蘗 楊梅皮

古母服四錢 七温湯下

女傳集食物ノ毒ニ醉タルハ苦參ノ末吞食積ニヨキヲ知レ和

極集云嘔吐ハ虫ナリ三位法眼傳ニヤクリノ因モ虫ト云レリ故今

世小兒吐乳ヲ初トシテ嘔噦或好唾ノ症倍間虫ヲ以テ呼レリ

但虫ヲ治スルニ虫ノ性ニヨリテ五味ノ畏ヲ知レ辛ヲ畏ル虫ニハ

楊梅皮山椒乾姜ノ類苦ヲ畏ルハ黃連黃柏胡黃連セシ

ワリニキオコシノ類ヲ用本方及小學ニ所引丸藥苦品ヲ君トス

母帝ノ性中居シ故也... 長クテ相出ハ腸中ニ至テ後嘔虫居

洞腸是也... 夫非常形也... 虫下都ニ出テ吐クナキモハ腸ノ結蓋也

生スルナリ... 萬世方ト見ル... 虫居也... 虫居也... 虫居也

病ノ小虫也... 亦謂之腸虫... 虫居也... 虫居也... 虫居也

寒暄ノ氣死焉... 不化也... 虫居也... 虫居也... 虫居也

濕寒ハ冷トシテ... 虫居也... 虫居也... 虫居也... 虫居也

トモリテ... 俗言アリ... 虫居也... 虫居也... 虫居也

ナリ... 虫居也... 虫居也... 虫居也... 虫居也

腸中ノ虫... 治スルニ... 虫居也... 虫居也... 虫居也

藥ハ腸中ノ虫ヲ治スルニ... 夫人ノ胃中虫アラサルナシ胃

中不和ナレハ必發嘔ス是胃中ニ住スル虫ノ發動スルナリ曾テ

腸中ノ虫... 治スルニ... 虫居也... 虫居也... 虫居也

藥ハ腸中ノ虫ヲ治スルニ... 夫人ノ胃中虫アラサルナシ胃

中不和ナレハ必發嘔ス是胃中ニ住スル虫ノ發動スルナリ曾テ

腸中ノ虫... 治スルニ... 虫居也... 虫居也... 虫居也

藥ハ腸中ノ虫ヲ治スルニ... 夫人ノ胃中虫アラサルナシ胃

中不和ナレハ必發嘔ス是胃中ニ住スル虫ノ發動スルナリ曾テ

枯木龍（龍） 不註也大口眼嚼斜備陸上同舌緒卵結上向言詔寢淡の吃同シク吃奉任肺病之腹裏之痰ヨリ殺スレハ古勅ノ急正し取帯不語非病産之便語ニヨリハ腹裏實テ不語トシテ肝実去テ自愈ハ羊傳樂正子ノ一ノ奉テ脱然ノ字アリ脱字可味深意アリ岐伯ノ四居備枯不隨至極也ハ麻ハ麻之痺ハ本表殺ノ少鱗ハ倒テノ事ヲ知ルモノ今性ニ此心トリ半身不遂ヲ試ニ不遂ノ方ノ筋必洪大ナルモノト洪大ナルモノハ大アリ此星邪実也絞之脈其実アハハハ

痛虫痛 苦參 黄蘗 各十楊梅皮ハ

○三トテ改捧心方 台 雀 心 痛 虫 痛 苦 參 黄 蘗 各 十 楊 梅 皮 八
カナレ氏今龍腦ヲ入糊丸トス且楊梅皮ヲ
 シ然カレハ苦クノ服カタシ楊梅皮ヲ使テ唐
 滅シタル丸 藥世醫皆製之松氏職筆楊山
 虫 鹿 如 神

根傳シヤクリノ因モ虫ト云（リ）故今

或好唾ノ症俗間虫ヲ以テ呼（リ）

味ノ畏ヲ知（シ）辛ヲ畏ル、虫ニハ

畏ル、六黄連黄栢胡黄連セシ

小學ニ所引丸藥苦品ヲ君トス

又鉉丹ヲ衣トスル説アリ是粉錫トカラ同スレハ古方甘草粉

蜜湯ノ意甘ヲ以テ伏ス（キ）虫ニ投スル毎日本水ヲ吐テ僻ニ

ナリタル千金方ニ澣囊ト云症今世多アリ局方安中散治驗

アリ甘草ノ分兩減（カ）ラス吐モ（シ）讀ニモ甘艸湯ヲ用ル（リ）千金

ノ論ニ出（リ）一青年女子好唾倍ニ虫ノ所為ト云是亦吐ノ微

ナル物ナレハ虫ト云モ宜ナリ安中散ヲ與（テ）愈（リ）三位法

眼傳意以根ヲ使（フ）亦甘味ノ多ニ屬（シ）酸ヲ畏ル虫ニ烏

梅鹹ヲ畏（ル）海人艸丸虫ノ内ニ蟻虫アリ至細如菜虫居胸

腸ト云今小兒糞中ニ毛ノ如キ虫アル症海人艸ニヨリシケレハ鹹

藥ハ腸中ノ虫ヲ治スル（ル）夫人ノ胃中虫アラサル（リ）胃

中不和ナレハ必發嘔ス是胃中ニ住スル虫ノ發動スル（リ）曾（テ）

三十一

全ク死セサル 鶻ノ腹ヲ剖テアリシ胃中虫ノ住スルヲ影ニ吞タ
 レ小虫ヲ皆刺シ貫タリ食物ハ虫為ニ消化スルヲ知ル人ノ飲
 食ノ消化モ虫ノ力ヲ假ルナルニ本綱使君子發明ニ殺虫至盡
 無以消食必俗醫ノ見ト云一カラス虫ノ宅ヲ安セサル虫ノ力消化
 スルヲ不能物胃中ニアル必嘔吐ヲ發スルニ靈樞下膈ハ此ノ
 ナルニ師語録ノ三奇丸ハ本方ニ加減シタルナリ甫菴藏古寫
 三喜丸ハ黃栢ヲ三色ニ製シタルナリ三色ニ製スルヲハ三位法眼
 傳ニ香青黃栢ノ行ハレテハ神鳴ノ狂言ニテモ知レシ此丸ヲ製
 スルニ藥末十匁糊十四匁ヲ用
 ○全九集三面色青痛也紅熱也白寒也黑腎氣敗也黃脾氣
 弱也是靈樞ノ五色篇ニヨリテ立シ說ナリ今紫面色ノミナラス

舌色モ如此舌青ハ痛ノ妊婦死胎ノ候ナルヲ月湖屢言
 一リ白ハ肺寒ノ外感ニ多クアリ紅ノ熱ナルヲ固ヨリ然リ
 黃食滯ノ脾ノ化克スルヲナラスノ故醫師秘笈ニ狹食ノ
 症ト云黒ハ腎氣衰敗水氣竭盡ノ候ナリ故ニ諸病トモニ舌
 ヲモ察スルニ舌ハ臟腑ノ外ニ現スルモノ舌ヲ察シテ臟腑ノ色
 ヲ知レシ
 ○凡用藥五日ヲ以テ度トス是扁鵲齊桓ヲ論セシ故事ニ
 ヨレリ藥ヲ與テ五日ニハ必切アラハレシ若五日ニノ症自若タラハ
 再熟察シテ後五日ヲ期ス十日ノ内藥切少モ見エサレハ工
 夫ノ及ナル所トシテ其病人ヲ辭ス(キ)玉板論ニモ淺者湯
 液主治十日已ト云但長病ハ此例ニアラス
外感ノ愈ハ十二日ヲ期
 ス世醫用藥ノ次第ハ

最初葛根湯次ニ小數胡次ニ大柴胡次ニ美氣湯ヲ用テ病非_レ_レ大
黃ヲ行フ逆定式ニ無益ノ藥ヲ用テ日ヲ送ルカヲ費スカ知シト云_レ氏病人ノ
苦ヲ見ニ忍ヒサルカ為_レノミナラス服藥セシメハ病人ノ攝養ヲモ并テ忘ル
故_レハ胃氣ヲ損マサルヤツニス_レキコソ簡要_レ胃氣損スルハ日數立テモ本
救裏_レ轉方アルヘキ_レ仲景コレヲ丁密ニ論セリ又本朝中古ノ説ニ六經ノ
主藥アリ仲景ノ方ヲ除テ大陽病ハ香薷芍藥散毒散陽明病升麻葛
根湯少陽病參蘼飲大陰平胃散三陰合病ニ_レ物湯ナリ

○面目直視 忽作死臭 脉陰錯語 脚趺腫起 口唇反張
俄失尿溺 面黑聚口 肢重如石 爪甲黧黑 上竄喘譫

右支山人カ一溪師ニ授シ口訣ナリ 切紙三十四 十種ノ内二症

見則必死之漸ト云今驗ニ果_レ然_レリ 俗人_レ不食ヲ恐_レハサル_レ陽慶云安穀者過期今世

ナレ_レ此不_レ治中不_レ食ノ_レヲ_レ醫學_レ正傳_レ胃脘痛食積ヨリ生スル者辛ニ不
虛日數多不_レ食ト云_レ氏不死_レ吃物病必作_レ漸_レヲ_レ以_レテ_レ食_レシテ_レ安_レ全_レヲ_レ得_レ景
問_レ鉄粉_レヲ_レ與_レル_レ狂症ニ_レ其_レ食_レヲ_レ奪_レヒ_レ仲_レ景_レ穀_レ氣_レニ_レテ_レ發_レ熱_レス_レル_レ又_レ脾_レ胃_レ論_レ傷_レ食
ニ_レ其_レ穀_レヲ_レ損_レス_レル_レ治_レ法_レアル_レ張_レ良_レ傳_レニ_レ避_レ穀_レノ_レヲ_レア_レリ_レ秦_レ漢_レノ_レ醫_レ其_レ法_レヲ_レ修_レメ
ニ_レナル_レニ_レ詳_レナル_レヲ_レ傳_レハ_レラ_レス_レト_レ云_レ氏_レ要_レス_レル_レ食_レヲ_レ省_レク_レヲ_レ明_レケ_レシ_レ是_レ腸_レ胃_レニ_レ宿_レ滯_レア
ラ_レニ_レナル_レ術_レハ_レ丹_レ溪_レ養_レ老_レ論_レニ_レ食_レヲ_レ絶_レス_レル_レモ_レヨ_レシ_レト_レ云_レ丁_レアリ_レ古_レ時_レノ_レ醫_レ學_レニ_レ合_レス

駭恣不_レ論_レ於_レ理 輕身重財 衣食不適 陰陽并藏氣

不平 形羸不能服藥 信巫不信醫

此一_レア_レハ_レ治_レシ_レカ_レタ_レキ_レト_レ扁_レ鵲_レカ_レ言_レシ_レ今_レ驗_レニ_レ果_レ然_レリ 凡_レ病人
愈_レル_レモ_レ三_レ分_レノ_レ一_レ治_レセ_レス_レノ_レ愈_レル_レモ_レ三_レ分_レ一_レ治_レテ_レモ_レ愈_レサル_レモ_レ三_レ分_レ一_レ是_レ
ヲ_レ一_レ人_レニ_レ醫_レル_レニ_レ中_レ人_レノ_レ心_レ天_レ倫_レノ_レ正_レ三_レ分_レ一_レ諫_レメ_レテ_レ改_レル_レ過_レ三_レ分_レ一_レ教_レ諭_レシ_レテ_レモ
入_レラ_レサル_レ解_レ三_レ分_レ
ノ_レ一_レ三_レ居_レル_レカ_レ如_レシ

文政丁亥五月廿六日燈下起草戊子十二月十六日
改正焉

造化無_レ全_レ切_レ物_レ無_レ全_レ美_レ豐_レ其_レ花_レ者_レ畜_レ其_レ實_レ豐_レ其_レ實_レ者_レ畜_レ其_レ花_レ地_レノ_レ生_レス_レル_レ而_レナ_レカ_レラ_レ全_レカ_レス_レ大_レ和_レ本_レ案_レ療_レ治_レ行_レ化_レ
者_レ醫_レ學_レナ_レシ_レ醫_レ學_レヲ_レル_レ者_レ療_レ治_レ行_レハ_レス_レ即_レ全_レ切_レ全_レ美_レナ_レキ_レナ_レリ

○護良親王墳墓新

素子月生日... 中... 若... 清水... 也

本... 此... 其... 也

一... 也

送... 幸... 也

一... 也

一... 也

一... 也

一... 也

一... 也

一... 也

昏曰心腹之病... 亦... 也

心腹病... 亦... 也

亦... 也

亦... 也

亦... 也

亦... 也

亦... 也

亦... 也

亦... 也

亦... 也

亦... 也

亦... 也

亦... 也

亦... 也

亦... 也

亦... 也

○解毒丸ヲ製スル藥末十匁ナレハ糯米糊モ十匁ヲ中

ト又續隨子一斤ニテ穀油ヲ去リ霜三十反程ヲ得ル家
傳五倍子炒ヲ入ル百藥煎ト同力ニテハ其証醫
學正傳腸風下血方ニ出

○脉經大陽病浮而動數浮則為風數則為熱頭痛發熱
微盜汗出而反惡寒其表未解醫反下之心下因堅則為
結胃屬大陷胸湯若不結胃但頭汗出其餘無有齊頸而
還小便不利身必發黃屬柴胡梔子湯今傷寒論無柴胡
梔子湯之文則其方未可知然就文推之意是恃加梔子
者也戊子正月有幾藏者傷寒勞復與補中益氣湯不應
發熱盜汗其在頭與肩耳與所謂柴胡梔子湯而愈
戊子六月米屋幾三郎母年五十所腹痛控右肩背按之

三法傳傳然
多不時全後
此梔子湯也
引梔子湯

巳丑四月十日藤吉大湯不眠時蓋語舌色赤世此七八條臥床七八日
已被醫下而後家為病也屢以黃連解毒湯加芍藥小麥蘆薈湯
湯泡絞服如黃連湯法服之口瘡渴隨飲只餘勿煩
服日夜數十次亦無功也用之三日安眠忘渴矣後用柴胡梔子
湯調理令其發過度論多用柴胡清濕湯予以為柴胡湯
何乃清燥湯
又米傷寒吐衄復仲景為臍寒溫熱病之証是臍也

宮實與之又以鹽熨其痛所翌
日又如之肩背痛亦減一等三
後安同年十月比留間新六食

魚後日欲吐大便遠亦與此藥愈

戊子七月鋸屋太郎吉中暑診之其脉數大頭痛發熱煩
燥面赤欲去衣露體初得病之日吐食後吐黃水平胃散
加香薷與之藥亦吐不啻吐藥湯飲食米粥觸口者皆出
翌日吐蛇四五條診之其脉沈遲舌帶紫黑次日又吐蛇
八九條食不下咽三日疲勞疑藥無功於是理中湯多甘
艸加山椒與之三貼熱散吐止欲食服之再日愈紫腹中
冷故吐蛇數條吐食飲故疲勞甚以木甘補之以薑椒温

萬方卷八上
引虎骨方有虎骨之目

三才會六十七 相模土ウ
五峯山理智光寺 在圓覺寺近慶
本院阿訶陀 太平記理致
大塔宮牌 建政二年七月廿二日

Kitasato Memorial Medical Library

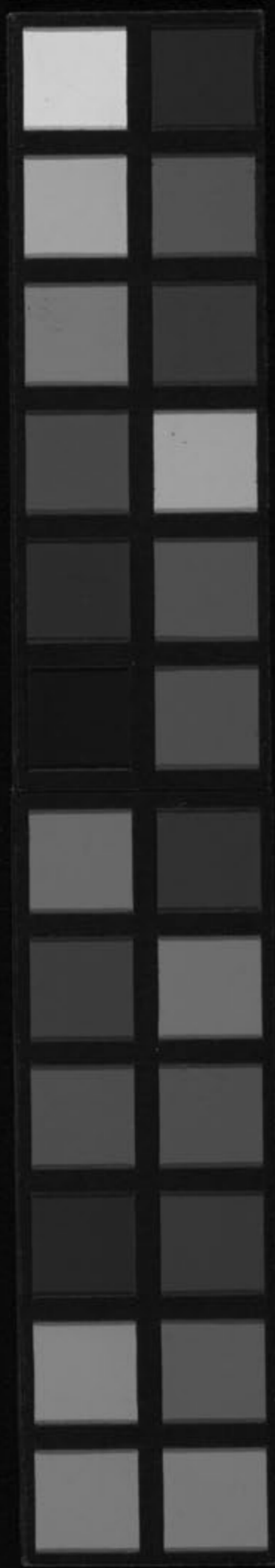

右新編鎌倉志卷二三十一出セル圖ナリ今茲辛卯九月兎玄誠其地ニ往テ寺ノ廢壞セルヲ
 説ク因テ朱書ヲ加ヘシム

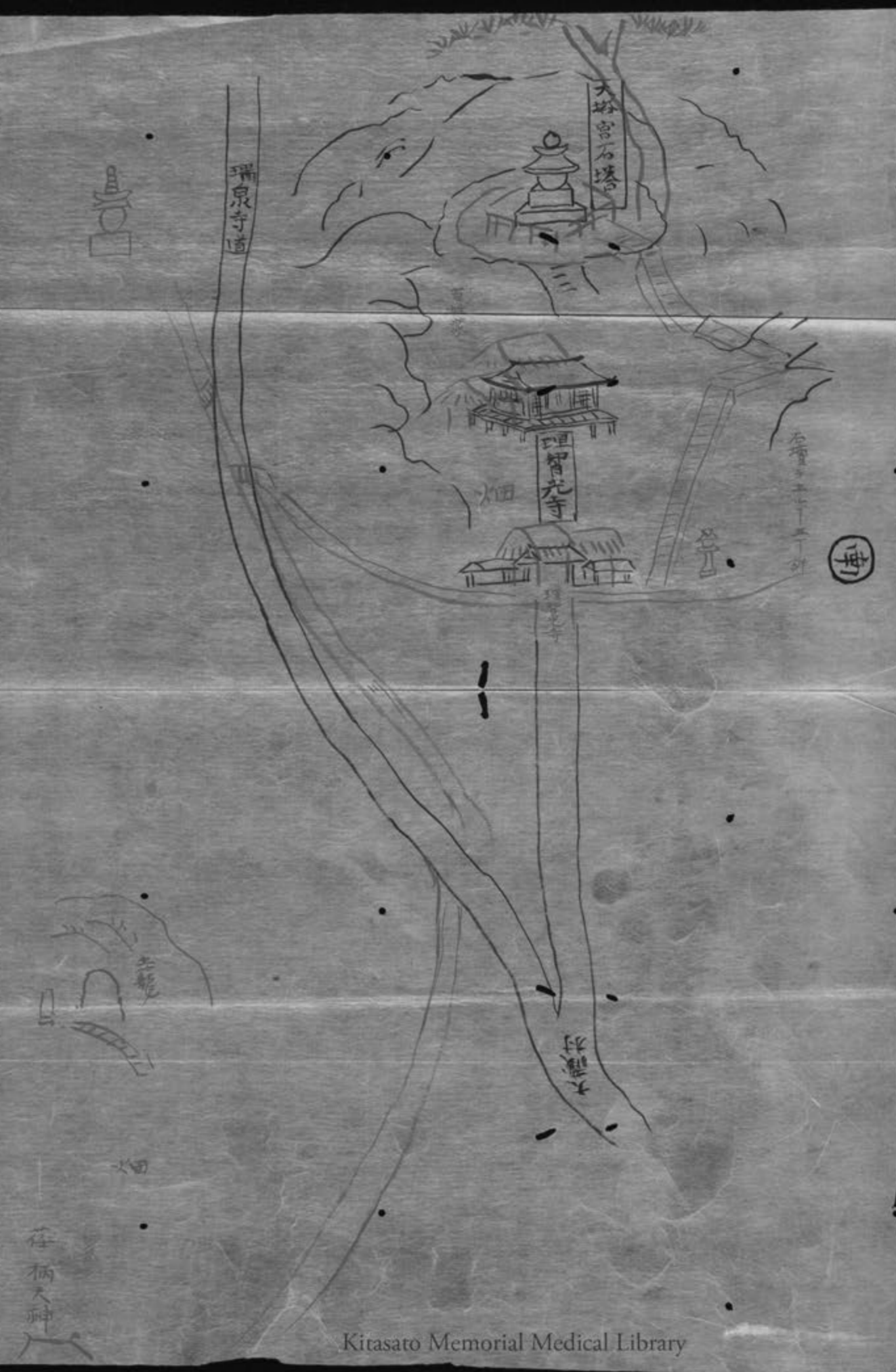

Kitasato Memorial Medical Library

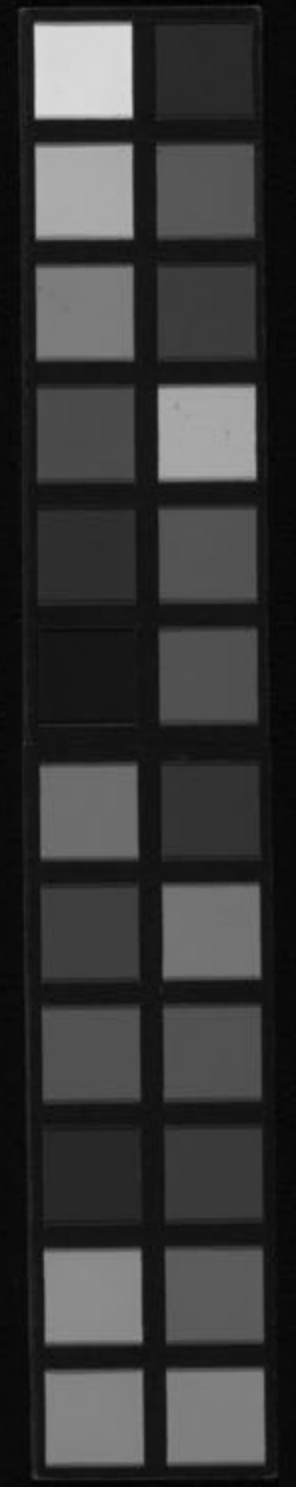

之其父母美功之速矣

戊子七月十八日揖斐常三郎下疳散聚湯加牛膝日用

三貼大便不甚瀉而毒能解用藥二十日而愈

戊子冬長坂血鎗丸昂女縫子在立花織部家一夕醉飽

舌縮不能言迎予而伸臂者欲示脉也若醒而忽冒告岩

松采女曰不死也雖然終身之病不可根治作天麻散與

之紫玄門脉訣新添載天麻散治小兒驚風大人中風涎

盛不省人事

天麻大老生姜 茯苓 白朮 半夏 甘草

天麻ヲ舉本方人參ヲ取捨ナク用ル便ナリ東垣痰厥

古旧散葉ナレモ姜湯下トナルニヨリ今集衆ヲ合煎服 吳崑方考暴死門ニ六君子加

已巳四月言藏般間成核大如鴨卵硬與痰痛乃謂血也又云便毒是也用散聚湯十日色赤時疼復十日按之則愈敷上紅潤知膿已成欲為決之各箭者針鋪上於鋒磨之磁石而刺出血一梳許或云工欲詰其事必創其醫倍人見針之亦必意術之拙也且令針如新髮刺之曰否扁鵲治魏太子使亦子鑲針幽病為之何杜之有尋鋒及之銳也不然內則佩纏為無功焉

テ煩シ腎說小兒發癩俗曰驚潛夫論哺乳太多則必掣縱而此方生癩因考搗搗ノ因モ胃塞ナリ此方此月吳語ニ出ツ千金方條嗣伯用

今眩倒不省頭痛眼花等ノ因ヲ考ニ皆腦ノ動ナリ凡卒倒

此時目ノ開閉手ノ握撒ニテ虛實ヲ察スレモ天麻釣藤ハ

虛實ニカ、ハラス用シ諸風掉眩肝木ニ屬ス肝木ハ筋ヲ云子

足搐搦轉筋戰掉一類ノ天麻及釣藤ノ主ル也小蘆傳

書云金瘡ノフルシハ内藥ニ杜仲ヲタフクト加テ與シ色赤

五帝大熱驚搐敗毒散加天麻熱解痘見消毒飲灌濃

三

之其父母美功之速矣

戊子七月十八日揖斐常三郎下疳散聚湯加牛膝日用

三貼大便不甚瀉而毒能解用藥二十日而愈

戊子冬長坂血鏡丸郎女縫子在立花織部家一夕醉飽

舌縮不能言迎予而伸臂者欲示脉也若醒而忽冒告岩

松采女曰不死也雖然終身之病不可根治作天麻散與

之紫玄門脉訣新添載天麻散治小兒驚風大人中風涎

盛不省人事

白朮 仲半夏 小甘草 小

崑方考累死門二六君子加

ナク用ル便ナリ東垣痰厥

此方且今持時... 崑方考累死門二六君子加

半夏白朮天麻湯亦多味ニシテ煩シ醫說小兒發癇俗曰驚

風トアラハ驚風ハ癇ノ俗稱ナリ

小兒ノミナラス大人癇症ノ眩昏

一シ及目マヒ又婦人血ノ道煩ニ用

今眩倒不省頭痛眼花等ノ因ヲ考ニ皆腦ノ動ナリ凡卒倒

此時目ノ開閉手ノ握撒ニテ虚實ヲ察スレバ天麻釣藤ハ

虚實ニカハラス用

足搐搦轉筋戰掉一類ノ天麻及釣藤ノ主レ也小蘆傳

書云金瘡ノフルツニハ内藥ニ杜仲ヲタフクト加テ與

五帝大熱驚搐敗毒散加天麻熱解痘見消毒飲灌濃

前一日忽下蛇一條夜半腹鳴水瀉二行理中湯小便不
多於是用四君子湯加乾姜肉桂而收功當膿之灌下蛇
與瀉皆惡候所以不死者蓋以食不減故中氣不衰也
又紫痘見灌膿頰下利スルハ尤忌ムナリサレト一種平生業
ヲ飲ケル小兒痘瘡因テ最初ヨリ藥ヲ用レテ七八日ナレバ小兒ノ
腸胃藥汁ヲ消克スルテアタハス藥汁腸中ニ滿テ下ルテアリ
畢竟傷藥ナリ驚ヘカラス是默識スヘシ俗人ニ對シテ語ル
コトナカレ

戊子季冬高橋榮藏痘瘡五積散ヲ省畧シ與テ愈

戊子季冬岩松滿二郎母寓立花久五郎家一夜飽醉積
氣逆上四版戰栗牙關緊急痛苦甚初吐所食酒肉一州
飲倍木香與之二帖翌日卒愈

戊子十二月晦道具屋条藏妻年二十六七所十四五日
以前腰脚痛不得屈伸况於步行踐地乎醫與之以附劑
服一帖遍身顫振手足牽扯厥冷作痛吐黃水雖諸觸口
皆吐焉小便三日一行不大便既八九日迎予診之其脉
沈遲與以散聚湯二帖夜半小便通向曉大便亦通翌元
日腰痛少愈矣案是病之所為前醫不知其因投之以附
子劑故遍身顫振大便不通故腰脚痛如大便通即痛減
二帖然後通漸步行其家賞切之速居兩三日足痛再發
因與前劑五六日少愈曰曩者喜速愈信足步行自今以
後謹加消息又與藥五六帖居兩三日復發凡發動三度

終加釣藤紅花與之五六日而愈再三發動者入房所為也
予欲言之其人必恥予亦少年難言之故諷他人禁之其
全愈

己丑正月吉五郎妻年二十八云去歲膝下及跌上生瘡
似瘡不瘡今者瘡瘡跌上腫起痛甚不得屈伸有時惡寒
欲起頭眩小便短少夜不能眠不能步行與之以散聚劑
加鬱草服之兩三日二便順通夜間得眠至七八日膝痛
漸減凡服藥二旬許而瘡矣
己丑四月橫地鍋五郎濕瘡為腫察病指南云脾惡濕諸
濕腫滿其本在脾今之濕瘡其毒在肉即脾之分也與癰
疹之在皮部肺分者異用濟生方赤小豆湯而治焉其澤

金匱要略卷之九 濕瘡 治法 以汗 煎湯

漆古人以為大戟苗花十七日為御忌詣木下川拜藥師
佛道遙采時珍所定者判用原方云熱甚加犀角然鹿
角而足不必犀也又紫萸陸亦要生者
己丑五月萬屋藤右衛門妻年三十所一日小腹強痛引
左脇背腰脚軟痿掣急起坐殆難大便三日一行有時陰
中痛小水短少矣云去歲冬病如之苦痛比于今日十割
臥床三旬許漸癒懲其如前奉迎云於是與散聚湯三貼
服之腹痛減半後服藥一旬許脫然愈按牽牛子効切如
神不啻治瘀血除胃中之滯物下腸間之燥屎每用此湯
取效數多實是令人無憂者乎
己丑五月御幕奉行同心荻野往助妻崩漏愈後食不甘

心不聊腰冷大便堅_通散聚湯一日大便順五日經巡十日思食

己丑端午前一日河野_通吉兒生未百日痰涎咽塞不得吮乳芽兒無由用煎藥灌_通延齡丹而愈後閱萬安方第四十卷云初生兒不喫乳氣塞喘則皆撮口病也大略不可救可與蘇合香圓自喜治暗合性全

己丑六月廿日帝之助歲十七熱病發熱譫語燥渴不欲食但欲飲水舌胎紫黑與黃連解毒湯加將七八日後與柴胡梔子湯愈是藥療繁女等數人七月七日利與女歲三十所熱病大便閉實小便一日二行舌色紫黑大熱譫語與黃連解毒湯加將四五日大便不下小便短少其狀

自若經水忽來寒熱日甚疑前藥不效與四苓散三四日亦自若及經水漸止大小便通熱忽減後柴胡梔子湯愈_同十一日繼女歲三十所七夕食麥麵及西瓜桃實等其夜嘔吐續變熱病頭痛發熱脈數大便如常小便比常殆少始與平胃散加莎譫語燥渴好水穀食不入口黃連解毒湯合天水散與之五六日渴少止後四五日發咳嗽至夜益甚熱勢漸衰與柴胡梔子湯咳亦止但眩暈欲起頭重不舉與香薷散五六日愈

己丑六月廿九日石女歲三十患瘡醫欲截之不愈因癢藥半月許其間隔日發大便三日一行按腹塊物在左小腹有時上衝月水順與柴胡梔子湯合通膈丸料八九日

小腹痛減頗欲食然在每日午後發作益甚閱醫林集要引子母秘錄百草霜鉛丹研合令紫色以一匁為度臨發前頓服用之兩服脫然幸八者患瘧始與正氣散四五日後與前藥一服頓愈又又兵衛者歲六十所病瘧服藥不愈請治予予此藥本散藥以病人難服為丸藥以服一劑脫然其速效如神是藥三人皆效矣
己丑七月廿七日妹頓女歲十七不月凡三月番附子細末冷酒頓服三日經行其效如神
己丑九月四日森川僕庄八痢病初頭痛發熱惡寒大便下二三度自到某店買葛根湯服之其症自若來請診焉其脉浮與乎曾散加莎翌日來曰外証雖止昨日今朝大

便七八度腹痛甚恐為痢請診之其脉如大而滑再與前藥以將代莎翌日使來曰昔日午後至今朝如廁七八十行大便只鴨泄黑赤黃物或如痰或生而未化者如廁則不瀉退於廁又欲瀉形瘦體勞不能步故坐卧而任泄出又與前藥曰俟惡物下尽而止之行是之一室四隅尽糞穢卧席衣衾無處而不濡糞臭透戶外殆不可忍診之脉狀如前形體容貌皆如使者言如是九七八日痢少止藥中去將一日面目直視言語不與人對答飲食減下痢又甚於是與理中湯加茯苓牛扁二貼翌日使來曰昔日調劑神妙直視等症尽瘥然下痢未止小便不利與前藥八九日惡痢漸止雖二三度行皆是本便小便亦通然形體

肉脫腰脚濡弱坐卧殆難如大便不出小腹痛甚教之以
鹽麩之法於是腰痛亦止飲食如常又與平胃散四五日
大便復常飲食倍進氣力漸全後續與平胃散二旬許而
瘥矣

己丑九月七日湊屋庄歲患麻初七月上旬小便短少莖
中痛今痛雖止小便猶少羣丸腫大引腰脚痛發熱盜汗
醫為淋治小便殆少羣丸寧急益甚請治於予與散聚湯
兩日藥急止小便多通服藥四五日全瘥矣先醫不知病
因疝專要治麻予也療得其本故取效如視掌矣
庚寅二月廿四日又兵衛者一日侍宴醉酒飽軒而昏齖
歸家亦不知也已醒膈煩悶須臾吐黃水二三梳胸痛不

可忍不食兩三日水穀入則吐出焉診其脉數勝紅圓無
憂散合方煎服且鹽麩於痛處與藥兩三日其自若次日
下黑色大便二三行吐氣漸止然胸痛猶未止復與前藥
四五日大小便順通而欲食胸痛亦漸減與藥旬有餘
日而愈按胃間有滯食不能化故胸痛煩悶牽將順通腸
胃泄出滯物腸中之惡物下盡則不用侘藥而愈

^同閏三月二日本村鷺之助初頭痛發熱人教之服下藥既
而泄瀉發熱倍甚自汗流珠診其脉浮洪有力余云病未
止于此尚當漸進與小柴胡加桂四五日發熱尤甚以藥
不效故與連連解毒加將四五日大便順行惡寒發熱漸

此症名曰疥家
上池釣魚後
人加一二日復
此藥在時

漸而退病十二日傳經終而復常按古今醫人無不用此
者余亦每用而不見有效今而知此不解熱徒大其藥
畏於病無益自今而後斷然知古人所謂此決非今所有
之物益去古又遠而失其物也嶺南衛生方載延平張致
遠說云小柴胡湯性極寒不可輕用如有十分內熱症方
喫鳴乎豈其然哉鴻寶抄云小柴胡湯虛症名藥於實熱
則不十分此說得之然虛症未必足稱名藥也焦氏續筆
乘云北方銀州柴胡足服南方力劣須三服本邦之產假
令多服亦無力矣

庚寅五月吾姊當梅雨濕熱之時生一瘡於膝上大如盃

頭已潰不出膿推之甚堅焮腫痛痒時出香汁，
深衣
觸處悉生小瘡須臾旋轉總身故似疥癬有時惡寒飲食
減矣消毒飲加苦參肉桂下之四五日復苦參湯蒸其痒
處一旬許痛痒如掃而愈按諸瘡之生皆虫之所為也其
說見應臨記其意蓋言氣體之充也氣充于體則無有瘡
腫若氣不充而血滯則滯中生虫而蝕肌肉所謂瘡腫也
吾參本殺虫之劑故用于諸瘡而有效正光院每夏足脛
生瘡膿水淋漓或頭上生瘡延及面部已丑春服苦參湯
百余日自後無瘡患矣

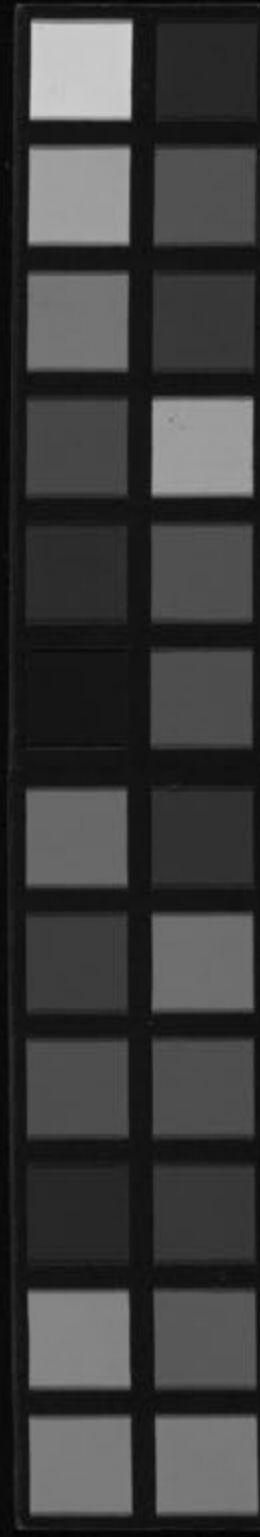
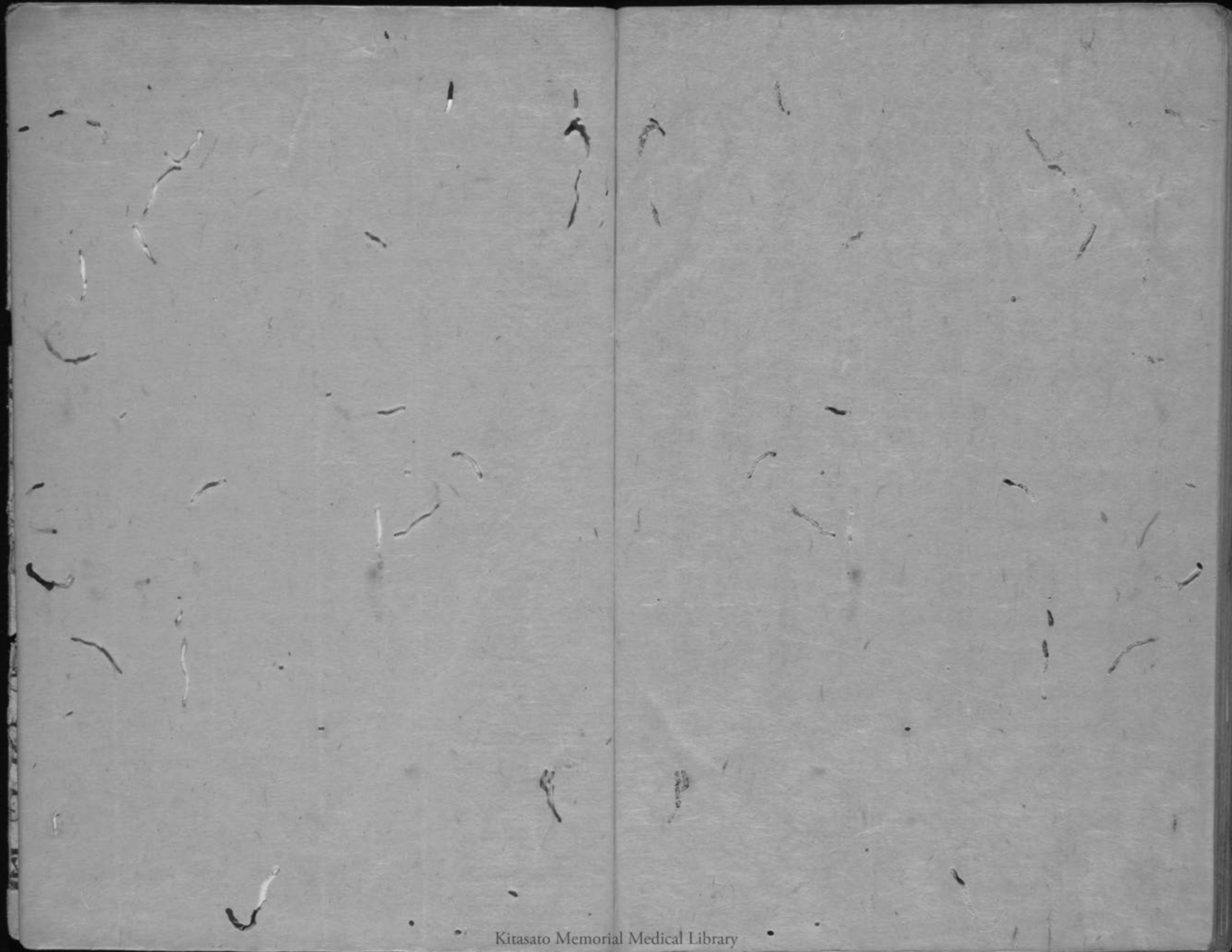



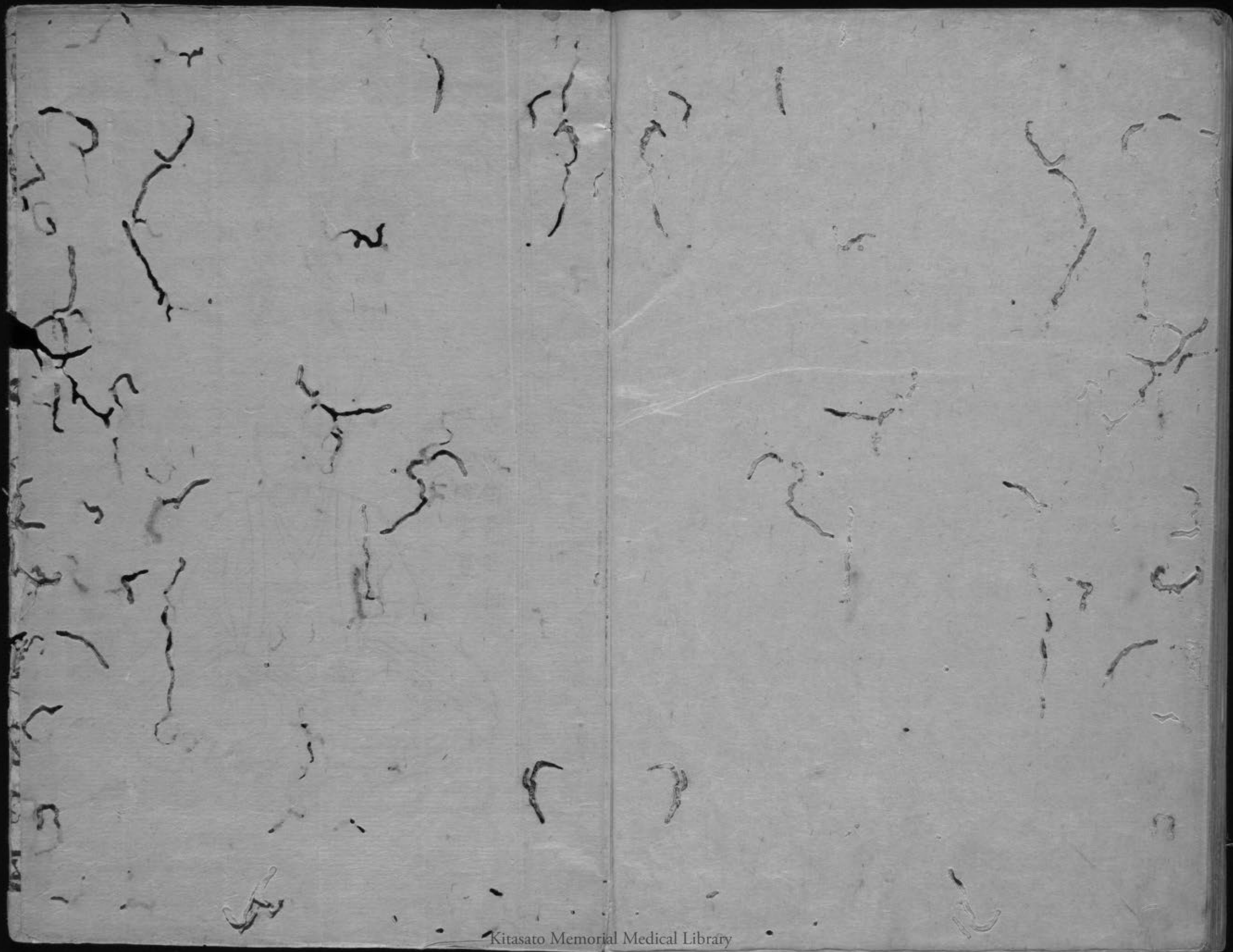

Handwritten text in Arabic script, likely a medical manuscript, covering the entire page. The text is arranged in approximately 12 horizontal lines, written in a cursive style. The paper is aged and shows signs of wear, including creases and discoloration.

