

傷寒論
付
金匱要略
F

Kitasato Memorial Medical Library

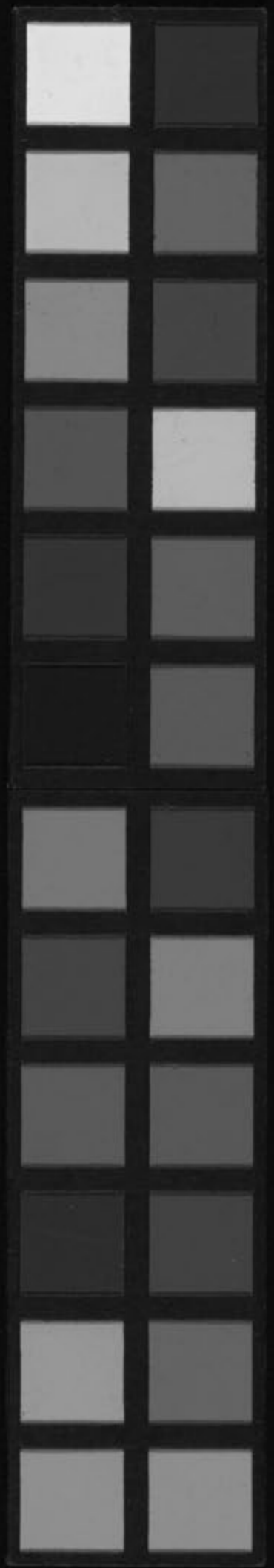



✕
S 1334

Kitasato Memorial Medical Library

F
シ-89

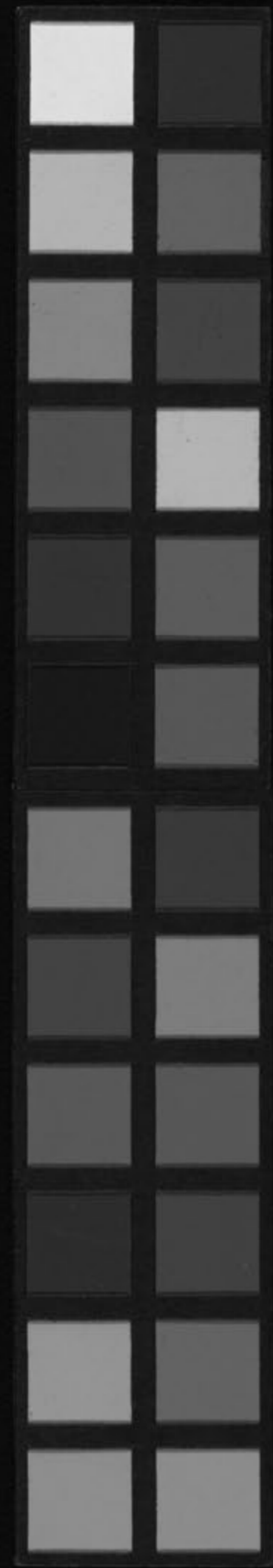

490.9

Sh-30

No

3697

12 S/33-4



富士川文庫

1982

刺傷寒論叙
 岐黃氏之道傳于本朝
 也。奮矣。昔者。王室之隆。
 署有典藥之設。職有博士
 之名。世家專門。克奏其効。



東京川上

慶元建橐。臣還。宋元方書。
多來東方。名師哲匠。範我
馳驅。自是而世之習醫者。盡
祖李朱之言焉。承平百年。
女教日闡。刀圭之流。亦益

造其術。泝流溯源。與人之
不口。長沙氏之書焉。頃者
香川秀菴子。梓小字傷寒
論。以藏之于家。亦其所好
也。此書之行。志為良醫者。

藏之中行。誦而法之。其於
活人手段。亦豈多讓古序
哉。及其可序。為弁數言云
正德乙未之歲仲冬朔伊

藤長胤書



小刻傷寒論序
傷寒雜病論者。方法之祖。醫家
之所不可不日夕鑽究。以舉試
用。而世之趨捷徑。坐佑套者。漫
拘瑣末。徒執因仍。而終至有不
知仲景心事。為何趣味矣。予波

以為憂焉。今歲事務之暇。日手
謄一二紙。積而工竣。遂有志于
小刻。以擬與夫不知古意者。同
便覽也。古人曾稱巾箱之便宜。
乎袖之懷之。提乎近。携乎遠。應
於急求。供於卒閱。檢核不繇數。

卷。呻。誦。全。滿。一。則。莫。此。為。便。焉。
而此書也。晉王叔和撰次宋成
無已始註。想其中不能無許多
錯謬。然今且依成本。不敢加改
竄。亦存舊之意也。唯欲人之普
知。衆見。有真好者。出乎其間耳。

笑

正德乙未陽月之望香川修德
秀菴叙



傷寒雜病論集

論曰、余每覽越人入號之診、望齊侯之色、未嘗不慨然歎其才秀也、怪當今居世之士、曾不畱神醫藥、精究方術、上以療君親之疾、下以救貧賤之厄、中以保身長全、以養其生、但競逐榮勢、企踵權豪、孜孜汲汲、惟名利是務、崇飾其末、忽棄其本、華其外而悴其內、皮之

不存毛將安附焉、卒然遭邪風之氣、嬰非常之疾患、及禍至、而方震慄、降志屈節、欽望巫祝、告窮歸天、束手受敗、賫百年之壽命、持至貴之重器、委付凡醫、恣其所措、咄嗟嗚呼、厥身已斃、神明消滅、變爲異物、幽潛重泉、徒爲啼泣、痛夫舉世昏迷、莫能覺悟、不惜其命、若是輕生、彼何榮勢之云哉、而進不能愛人、知

人、退不能愛身、知己遇災值禍、身居厄地、蒙蒙昧昧、蠢若遊魂、哀乎趨世之士、馳競浮華、不固根本、忘軀徇物、危若冰谷、至於是也、余宗族系多、向餘二百、建安紀年以來、猶未十、總其歿亾者、三分有二、傷寒十居其七、感往昔之淪喪、傷橫天之莫救、乃勤求古訓、博采衆方、撰用素問、九卷、八十一難、陰陽大論、胎

臚藥錄并平脉證辨爲傷寒雜病論合十六
卷雖未能盡愈諸病庶可以見病知源若能
尋余所集思過半矣夫天布五行以運萬類
人稟五常以有五藏經絡府俞陰陽會通玄
冥幽微變化難極自非才高識妙豈能探其
理致哉上古有神農黃帝岐伯伯高雷公少
俞少師仲文中世有長桑扁鵲漢有公乘陽

慶及倉公下此以往未之聞也觀今之醫不
念思求經旨以演其所知各承家技終始順
舊省疾問病務在口給相對斯須假處湯藥
按寸不及尺握手不及足人迎跌陽三部不
參動數發息不滿五十短期未知決診九候
曾無髣髴明堂闕庭盡不見察所謂窺管而
已夫欲視死別生實爲難矣孔子云生而知

傷寒論卷之六
之者上學則亞之多聞博識知之次也余猶
尚方術請事斯語漢長沙守南陽張機著

傷寒論

漢張仲景著

晉王叔和撰次

辨脉法第一

問曰脉有陰陽者何謂也答曰凡脉大浮數動滑此名陽也脉沈瀆弱弦微此名陰也凡陰病見陽脉者生陽病見陰脉者死問曰脉有陽結陰結者何以別之答曰其脉浮而數能食不大便者此爲實名曰陽結也期十七日當劇其

脉沈而遲不能食身體重大便反鞭名曰陰結也。期十四日當劇。問曰病有灑淅惡寒而復發熱者何。答曰陰脉不足陽往從之陽脉不足陰往乘之曰何謂陽不足。答曰假令寸口脉微名曰陽不足陰氣上入陽中則灑淅惡寒也。曰何謂陰不足。答曰假令尺脉弱名曰陰不足陽氣下陷入陰中則發熱也。陽脉浮陰脉弱者則血虛血虛則筋急也。其脉沈者營氣微也。

其脉浮而汗出如流珠者衛氣衰也。營氣微者加燒鍼則血流不行更發熱而躁煩也。脉藹藹如車蓋者名曰陽結也。脉纍纍如循長竿者名曰陰結也。脉瞥瞥如羹上肥者陽氣微也。脉縈縈如蜘蛛絲者陽氣衰也。脉綿綿如瀉漆之絕者亡其血也。脉來緩時一止復來者名曰結。脉來數時一止復來者名曰促。脉陽盛則促陰盛則結。此皆病脉。陰陽相搏名

日動陽動則汗出陰動則發熱形冷惡寒者此
三焦傷也○若數脈見于關上上下下無頭尾如
豆大厥厥動搖者名曰動也○陽脈浮大而濡
陰脈浮大而濡陰脈與陽脈同等者名曰緩也
○脈浮而緊者名曰弦也弦者狀如弓弦按之
不移也脈緊者如轉索無常也○脈弦而大弦
則爲減大則爲芤減則爲寒芤則爲虛寒虛相
搏此名爲革婦人則半產漏下男子則亡血失

精○問曰病有戰而汗出因得解者何也答曰
脈浮而緊按之反芤此爲本虛故當戰而汗出
也其人本虛是以發戰以脈浮故當汗出而解
也若脈浮而數按之不芤此人本不虛若欲自
解但汗出耳不發戰也○問曰病有不戰而汗
出解者何也答曰脈大而浮數故知不戰汗出
而解也○問曰病有不戰不汗出而解者何也
答曰其脈自微此以曾經發汗若吐若下若亡

血以內無津液此陰陽自和必自愈故不戰不汗出而解也○問曰傷寒三日脉浮數而微病人身涼和者何也答曰此爲欲解也解以夜半脉浮而解者濺然汗出也脉數而解者必能食也脉微而解者必大汗出也○脉病欲知愈未愈者何以別之答曰寸口關上尺中三處大小浮沈遲數同等雖有寒熱不解者此脉陰陽爲和平雖劇當愈○立夏得洪大脉是其本位其

人病身體苦疼重者須發其汗若明日身不疼不重者不須發汗若汗濺濺自出者明日便解矣何以言之立夏得洪大脉是其時脉故使然也四時倣此○問曰凡病欲知何時得何時愈答曰假令夜半得病明日日中愈日中得病夜半愈何以言之日中得病夜半愈者以陽得陰則解也夜半得病明日日中愈者以陰得陽則解也○寸口脉浮爲在表沈爲在裏數爲在府

遲爲在藏假令脉遲此爲在藏也○跌陽脉浮而澹少陰脉如經也其病在脾法當下利何以知之若脉浮大者氣實血虛也今跌陽脉浮而澹故知脾氣不足胃氣虛也以少陰脉弦而浮纔見此爲調脉故稱如經也若反滑而數者故知當屎膿也○寸口脉浮而緊浮則爲風緊則爲寒風則傷衛寒則傷營營衛俱病骨節煩疼當發其汗也○跌陽脉遲而緩胃氣如經也跌

陽脉浮而數浮則傷胃數則動脾此非本病醫特下之所爲也營衛內陷其數先微脉反但浮其人必大便秘氣噫而除何以言之本以數脉動脾其數先微故知脾氣不治大便秘氣噫而除今脉反浮其數改微邪氣獨留心中則饑邪熱不殺穀潮熱發渴數脉當遲緩脉因前後度數如法病者則饑數脉不時則生惡瘡也○師曰病人脉微而澹者此爲醫所病也大發其汗

又數大下之其人亡血病當惡寒後乃發熱無
休止時夏月盛熱欲著複衣冬月盛寒欲裸其
身所以然者陽微則惡寒陰弱則發熱此醫發
其汗令陽氣微又大下之令陰氣弱五月之時
陽氣在表胃中虛冷以陽氣內微不能勝冷故
欲著複衣十一月之時陽氣在裏胃中煩熱以
陰氣內弱不能勝熱故欲裸其身又陰脈遲澀
故知血亡也○脈浮而大心下反鞭有熱屬藏

者攻之不令發汗屬府者不令溲數溲數則大
便鞭汗多則熱愈汗少則便難脈遲尚未可攻
○脈浮而洪身汗如油喘而不休水漿不下體
形不仁乍靜乍亂此爲命絕也○又未知何藏
先受其災若汗出髮潤喘不休者此爲肺先絕
也○陽反獨留形體如燼重直視搖頭者此心
絕也○唇吻反青四肢繫習者此爲肝絕也○
環口鰲黑柔汗發黃者此爲脾絕也○溲便遺

傷寒論 辨脈法 第六
失狂言目反直視者此為腎絕也○又未知何
藏陰陽前絕若陽氣前絕陰氣後竭者其人死
身色必青陰氣前絕陽氣後竭者其人死身色
必赤腋下溫心下熱也○寸口脉浮大而醫反
下之此為大逆浮則無血大則為寒寒氣相搏
則為腸鳴醫乃不知而反飲冷水令汗大出水
得寒氣冷必相搏其人即餒○趺陽脉浮浮則
為虛浮虛相搏故令氣餒言胃氣虛竭也脉滑

則為噦此為醫咎青虛取實守空迫血脉浮鼻
中燥者必衄也○諸脉浮數當發熱而灑淅惡
寒若有痛處飲食如常者畜積有膿也○脉浮
而遲而熱赤而戰惕者六七日當汗出而解反
發熱者差遲遲為無陽不能作汗其身必痒也
○寸口脉陰陽俱緊者法當清邪中於上焦濁
邪中於下焦清邪中上名曰潔也濁邪中下名
曰渾也陰中於邪必內慄也表氣微虛裏氣不

守故使邪中於陰也陽中於邪必發熱頭痛項強頸攣腰痛脛酸所爲陽中霧露之氣故曰清邪中上濁邪中下陰氣爲慄足膝逆冷便溺妄出表氣微虛裏氣微急三焦相溷內外不通上焦怫鬱藏氣相熏口爛食斷也中焦不治胃氣上衝脾氣不轉胃中爲濁營衛不通血凝不流若衛氣前通者小便赤黃與熱相搏因熱作使遊於經絡出入藏府熱氣所過則爲癰膿若陰

氣前通者陽氣厥微陰無所使客氣內入噫而出之聲嗝咽塞寒厥相逐爲熱所擁血凝自下狀如豚肝陰陽俱厥脾氣孤弱五液注下下焦不闔清便下重令便數難臍築湫痛命將難全○脉陰陽俱緊者口中氣出唇口乾燥蹇臥足冷鼻中涕出舌上胎滑勿妄治到七日已來其人微發熱手足溫者此爲欲解或到八日已上反大發熱者此爲難治設使惡寒者必欲嘔

也腹內痛者必欲利也○脉陰陽俱緊至於吐利其脉獨不解緊去人安此爲欲解若脉遲至六七日不欲食此爲晚發水瀉故也爲未解食自可者爲欲解○病六七日手足三部脉皆至大煩而口噤不能言其人躁擾者必欲解也○若脉和其人煩日重臉內際黃者此爲欲解也○脉浮而數浮爲風數爲虛風爲熱虛爲寒風虛相搏則灑淅惡寒也○脉浮而滑浮爲陽滑爲實陽實相搏其脉數疾衛氣失度浮滑之脉數疾發熱汗出者此爲不治○傷寒欲逆上氣其脉散者外謂其形損故也

平脉法第二

問曰脉有三部陰陽相乘營衛血氣在人體躬呼吸出入上下於中因息遊在津液流通隨時動作效象形容春弦秋浮冬沉夏洪察色觀脉大小不同一時之間變無經常尺寸參差或短

或長上下乖錯或存或亡病輒改易進退低昂
心迷意惑動失紀綱願爲具陳令得分明師曰
子之所問道之根源脉有三部尺寸及關營衛
流行不失銜銓腎沈心洪肺浮肝弦此自經常
不失銖分出入升降漏刻周旋水下二刻一周
循環當復寸口虛實見焉變化相乘陰陽相干
風則浮虛寒則牢堅沉潛水畜支飲急弦動則
爲痛數則熱煩設有不應知變所緣三部不同

病各異端大過可怪不及亦然邪不空見中必
有奸審察表裏三焦別焉知其所舍消息診看
料度府藏獨見若神爲子條記傳與賢人○師
曰呼吸者脉之頭也○初持脉來疾去遲此出
疾入遲名曰內虛外實也初持脉來遲去疾此
出遲入疾名曰內實外虛也○問曰上工望而
知之中工問而知之下工脉而知之願聞其說
師曰病家人請云病人若發熱身體疼病人自

傷寒論卷之八
傷寒論
臥師到診其脉沈而遲者知其差也何以知之
表有病者脉當浮大今脉反沈遲故知愈也○
假令病人云腹內卒痛病人自坐師到脉之浮
而大者知其差也何以知之若裏有病者脉當
沈而細今脉浮大故知愈也○師曰病家人來
請云病人發熱煩極明日師到病人向壁臥此
熱已去也設令脉不和處言已愈○設令向壁
臥聞師到不驚起而盼視若三言三止脉之嚙

啞者此詐病也設令脉自和處言此病大重當
須服吐下藥鍼灸數十百處乃愈○師持脉病
人欠者無病也脉之呻者病也言遲者風也搖
頭言者裏痛也行遲者表強也坐而伏者短氣
也坐而下一腳者腰痛也裏實護腹如懷卵物
者心痛也○師曰伏氣之病以意候之今月之
內欲有伏氣假令舊有伏氣當須脉之若脉微
弱者當喉中痛似傷非喉痺也病人云實咽中

痛雖爾今復欲下利○問曰人病恐怖者其脉何狀師曰脉形如循絲纍纍然其面白脫色也○問曰人不飲其脉何類師曰脉自濇唇口乾燥也○問曰人愧者其脉何類師曰脉浮而面色乍白乍赤○問曰經說脉有三菽六菽重者何謂也師曰脉者人以指按之如三菽之重者肺氣也如六菽之重者心氣也如九菽之重者脾氣也如十二菽之重者肝氣也按之至骨者

腎氣也○假令下利寸口關上尺中悉不見脉然尺中時一小見脉再舉頭者腎氣也若見損脉來至爲難治○問曰脉有相乘有縱有橫有逆有順何也師曰水行乘火金行乘木名曰縱火行乘水木行乘金名曰橫水行乘金火行乘木名曰逆金行乘水木行乘火名曰順也問曰脉有殘賊何謂也師曰脉有弦緊浮滑沉濇此六者名曰殘賊能爲諸脉作病也○問曰脉有

傷寒論卷之五
脈法
二
脈之居

災怪何謂也師曰假令人病脉得太陽與形證相應因爲作湯比還送湯如食頃病人乃大吐若下利腹中痛師曰我前來不見此證今乃變異是名災怪又問曰何緣作此吐利答曰或有舊時服藥今乃發作故名災怪耳○問曰東方肝脉其形何似師曰肝者木也名厥陰其脉微弦濡弱而長是肝脉也肝病自得濡弱者愈也假令得純弦脉者死何以知之以其脉如弦直

脈如弦直
 似師
 脈也
 故名

也上微頭小者則汗出下微本大者則爲關格不通不得尿頭無汗者可治有汗者死○西方肺脉其形何似師曰肺者金也名太陰其脉毛浮也肺病自得此脉若得緩遲者皆愈若得數

災怪何謂也師曰假令人病脉得太陽與形證相應因爲作湯比還送湯如食頃病人乃大吐若下利腹中痛師曰我前來不見此證今乃變異是名災怪又問曰何緣作此吐利答曰或有舊時服藥今乃發作故名災怪耳○問曰東方肝脉其形何似師曰肝者木也名厥陰其脉微弦濡弱而長是肝脉也肝病自得濡弱者愈也假令得純弦脉者死何以知之以其脉如弦直

是肝藏傷故知死也○南方心脉其形何似師曰心者火也名少陰其脉洪大而長是心脉也心病自得洪大者愈也假令脉來微去大故名反病在裏也脉來頭小本大者故名覆病在表也上微頭小者則汗出下微本大者則爲關格不通不得尿頭無汗者可治有汗者死○西方肺脉其形何似師曰肺者金也名太陰其脉毛浮也肺病自得此脉若得緩遲者皆愈若得數

雪中私相愈孝。破柱網
串在此行。天下久矣。
疎之結。潔人拘。名。終。集。
活。後。了。何。意。多。人。主。德。抗。死。
重。丁。和。死。自。心。往。深。以。男。子。
終。心。片。自。心。往。深。以。男。子。
明。分。明。

者則劇何以知之數者南方火火尅西方金法當癰腫爲難治也○問曰二月得毛浮脈何以處言至秋當死師曰二月之時脈當濡弱反得毛浮者故知至秋死二月肝用事肝脈屬木應濡弱反得毛浮者是肺脈也肺屬金金來尅木故知至秋死他皆倣此○師曰脈肥人責浮瘦人責沉肥人當沉今反浮瘦人當浮今反沉故責之○師曰寸脈下不至關爲陽絕尺脈上不

至關爲陰絕此皆不治決死也若計其餘命死生之期期以月節尅之也○師曰脈病人不病名曰行尸以無王氣卒眩仆不識人者短命則死人病脈不病名曰內虛以無穀神雖困無苦○問曰翕奄沉名曰滑何謂也沉爲純陰翕爲正陽陰陽和合故令脈滑關尺自平陽明脈微沉、食飲自可少陰脈微滑滑者緊之浮名也此爲陰實其人必股內汗出陰下溼也○問曰曾

傷寒論卷之六
平陽府
爲人所難緊脈從何而來師曰假令亡汗若吐
以肺裏寒故令脈緊也假令欬者坐飲冷水故
令脈緊也假令下利以胃中虛冷故令脈緊也
○寸口衛氣盛名曰高營氣盛名曰章高章相
搏名曰緇衛氣弱名曰牒營氣弱名曰卑牒卑
相搏名曰損衛氣和名曰緩營氣和名曰遲遲
緩相搏名曰沈○寸口脈緩而遲緩則陽氣長
其色鮮其顏光其聲商毛髮長遲則陰氣盛骨

髓生血滿肌肉緊薄鮮瘦陰陽相抱營衛俱行
剛柔相搏名曰強也○跌陽脈滑而緊滑者胃
氣實緊者脾氣強持實擊強痛還自傷以手把
刃坐作瘡也○寸口脈浮而大浮爲虛大爲實
在尺爲關在寸爲格關則不得小便格則吐逆
○跌陽脈伏而濇伏則吐逆水穀不化濇則食
不得入名曰關格○脈浮而大浮爲風虛大爲
氣強風氣相搏必成癰瘡身體爲痒痒者名泄

傷寒論卷之八 辨脈篇第一
風久久爲痲癩。寸口脈弱而遲弱者，衛氣微遲者，營中寒，營爲血，血寒則發熱，衛爲氣，氣微者，心內饑饑而虛滿不能食也。跌陽脈大而緊者，當卽下利，爲難治。寸口脈弱而緩弱者，陽氣不足，緩者胃氣有餘，噫而吞酸，食卒不下，氣填於膈上也。跌陽脈緊而浮，浮爲氣，緊爲寒，浮爲腹滿，緊爲絞痛，浮緊相搏，腸鳴而轉轉，卽氣動，腸氣乃下。少陰脈不出，其陰腫大而虛。

也。寸口脈微而濇微者，衛氣不行，濇者營氣不足，營衛不能相將，三焦無所仰，身體痺不仁，營氣不足則煩疼，口難言，衛氣虛則惡寒，數欠三焦不歸其部，上焦不歸者噫而酢吞，中焦不歸者不能消穀引食，下焦不歸者則遺洩。跌陽脈沉而數，沉爲實，數消穀，緊者病難治。寸口脈微而濇微者，衛氣衰，濇者營氣不足，衛氣衰，面色黃，營氣不足，面色青，營爲根，衛爲葉，營

衛俱微則根葉枯槁而寒慄、欬逆、唾腥、吐涎沫也。○跌陽脉浮而芤、浮者衛氣衰、芤者營氣傷、其身體瘦、肌肉甲錯、浮芤相搏、宗氣衰微、四屬斷絕。○寸口脉微而緩、微者衛氣疎、疎則其膚空、緩者胃氣實、實則穀消而水化也、穀入於胃、脉道乃行、水入於經、其血乃成、營盛則其膚必疎、三焦絕經、名曰血崩。○跌陽脉微而緊緊則為寒、微則為虛、微緊相搏則為短氣。○少陰脉

弱而濇弱者微煩、濇者厥逆。○跌陽脉不出、脾不上下、身冷膚輭。○少陰脉不至、腎氣微、少精血、奔氣促迫、上入胸膈、宗氣反聚、血結心下、陽氣退下、熱歸陰股、與陰相動、令身不仁、此為尸厥。當刺期門、巨闕。○寸口脉微、尺脉緊、其人虛損多汗、知陰常在、絕不見陽也。○寸口諸微、亡陽、諸濡、亡血、諸弱、發熱、諸緊、為寒、諸乘、寒者則為厥、鬱冒不仁、以胃無穀氣、脾濇不通、口急不

能言戰而慄也。○問曰：濡弱何以反適十一頭？師曰：五臟六腑相乘，故令十一。○問曰：何以知乘腑？何以知乘臟？師曰：諸陽浮數爲乘腑，諸陰遲澹爲乘臟也。

傷寒例第三

陰陽大論云：春氣溫和，夏氣暑熱，秋氣清冷，冬氣冷冽。此則四時正氣之序也。冬時嚴寒，萬類滋藏，君子固密，則不傷於寒；觸冒之者，乃名傷

寒耳。其傷於四時之氣，皆能爲病。以傷寒爲毒者，以其最成殺厲之氣也。中而卽病者，名曰傷寒；不卽病者，寒毒藏於肌膚，至春變爲溫病，至夏變爲暑病；暑病者，熱極重於溫也。是以辛苦之人，春夏多溫熱病，皆由冬時觸寒所致。非時行之氣也。凡時行者，春時應暖而復大寒，夏時應大熱而反大涼，秋時應涼而反大熱，冬時應寒而反大溫。此非其時而有其氣，是以一歲之

九月至
癸也五

中長幼之病多相似者此則時行之氣也○夫
欲候知四時正氣為病及時行疫氣之法皆當
按斗曆占之九月霜降節後宜漸寒向冬大寒
至正月雨水節後宜解也所以謂之雨水者以
冰雪解而為雨水故也至驚蟄二月節後氣漸
和暖向夏大熱至秋便涼從霜降以後至春分
以前凡有觸冒霜露體中寒即病者謂之傷寒
也九月十月寒氣尚微為病則輕十一月十二

十四字
原是本
文誤屬
註字今
復正書

小寒冽已嚴為病則重正月二月寒漸將解為
病亦輕此以冬時不調適有傷寒之人即為病
也其多有非節之暖者名曰冬溫冬溫之毒與
傷寒大異冬溫復有先後夏相重者亦有輕重
為治不同證如後章○從立春節後其中無暴
大寒又不冰雪而有人壯熱為病者此屬春時
陽氣發於冬時伏寒變為溫病從春分以後至
秋分節前天有暴寒者皆為時行寒疫也三月

或有至而不
去者七字舊
本原脫今從
金匱要略及
成註補定

四月或有暴寒其時陽氣尚弱為寒所折病熱
猶輕五月六月陽氣已盛為寒所折病熱則重
七月八月陽氣已衰為寒所折病熱亦微其病
與溫及暑病相似但治有殊耳○十五日得一
氣於四時之中一時有六氣四六名為二十四
氣也然氣候亦有應至而不至或有未應至而
至者或有至而不去者或有至而大過者皆成
病氣也但天地動靜陰陽鼓擊者各正一氣耳

是以彼春之暖為夏之暑彼秋之忿為冬之怒
是故冬至之後一陽爻升一陰爻降也夏至之
後一陽氣下一陰氣上也斯則冬夏二至陰陽
合也春秋二分陰陽離也陰陽交易人變病焉
此君子春夏養陽秋冬養陰順天地之剛柔也
小人觸冒必舉漆疹須知毒烈之氣留任何經
而發何病詳而取之是以春傷於風夏必飧泄
夏傷於暑秋必病瘧秋傷於溼冬必咳嗽冬傷

於寒者必病溫此必然之道可不審明之○傷寒之病逐日淺深以施方治今世人傷寒或始不早治或治不對病或日數久淹困乃告醫醫人又不依次第而治之則不中病皆宜臨時消息制方無不効也今搜採仲景舊論錄其證候診脉聲色對病真方有神驗者擬防世急也又土地溫涼高下不同物性剛柔食居亦異是貴帝興四方之問岐伯舉四治之能以訓後賢開

其未悟者臨病之工宜須兩審也○凡傷於寒則爲病熱熱雖甚不灰若兩感於寒而病者必灰尺寸俱浮者太陽受病也當一二日發以其脉上連風府故頭項痛腰脊強尺寸俱長者陽明受病也當二三日發以其脉俠鼻絡於目故身熱目疼鼻乾不得臥尺寸俱弦者少陽受病也當三四日發以其脉循脇絡於耳故胸脇痛而耳聾此三經皆受病未入於府者可汗而已

尺寸俱沈細者太陰受病也當四五日發以其
脉布胃中絡於嗌故腹滿而噤乾尺寸俱沈者
少陰受病也當五六日發以其脉貫腎絡於肺
繫舌本故口燥舌乾而渴尺寸俱微緩者厥陰
受病也當六七日發以其脉循陰器絡於肝故
煩滿而囊縮此三經皆受病已入於府可下而
已若兩感於寒者一日太陽受之即與少陰俱
病則頭痛口乾煩滿而渴二日陽明受之即與

太陰俱病則腹滿身熱不欲食濊語三日少陽
受之即與厥陰俱病則耳聾囊縮而厥水漿不
入不知人者六日死若三陰三陽五臟六腑皆
受病則營衛不行腑臟不通則死矣其不兩感
於寒夏不傳經不加異氣者至七日太陽病衰
頭痛少愈也八日陽明病衰身熱少歇也九日
少陽病衰耳聾微聞也十日太陰病衰腹減如
故則思飲食十一日少陰病衰渴止舌乾已而

噫也十二日厥陰病衰囊縱少腹墮下大氣皆去病人精神爽慧也若過十三日以上不聞尺寸陷者大危若夏感異氣變為他病者當依舊壞證病而治之○若脉陰陽俱盛重感於寒者變為溫瘧陽脉浮滑陰脉濡弱者夏遇於風變為風溫陽脉洪數陰脉實大者遇溫熱變為溫毒溫毒為病最重也陽脉濡弱陰脉弦緊者夏遇溫氣變為溫疫以此冬傷於寒發為溫病脉

之變症方治如說○凡人有疾不時即治隱忍冀差以成痼疾小兒女子益以滋甚時氣不和便當早言尋其邪由及在腠理以時治之罕有不愈者患人忍之數日乃說邪氣入臟則難可制此為家有患備慮之要○凡作湯藥不可避晨夜覺病須臾即宜便治不等蚤起則易愈矣若或差遲病即傳變雖欲除治必難為力服藥不如方法縱意違師不須治之○凡傷寒之病

傷寒論卷之六
多從風寒得之始表中風寒入裏則不消矣未
有溫覆而當不消散者不在證治擬欲攻之猶
當先解表乃可下之若表已解而內不消非大
滿猶生寒熱則病不除若表已解而內不消大
滿大實堅有燥屎自可除下之雖四五日不能
爲禍也若不宜下而僂攻之內虛熱入腸熱遂
利煩躁諸變不可勝數輕者困篤重者必死矣
○夫陽盛陰虛汗之則死下之則愈陽虛陰盛

汗之則愈下之則死夫如是則神丹安可以誤
發甘遂何可以妄攻虛盛之治相背千里吉凶
之機應若影響豈容易哉況桂枝下咽陽盛則
斃承氣入胃陰盛以亡死生之要在乎須臾視
身之盡不暇計日此陰陽虛實之交錯其候至
微發汗吐下之相反其禍至速而醫術淺狹惜
然不知病源爲治乃悞使病者殞歿自謂其分
至今寃寃塞於冥路死屍盈於曠野仁者鑒此

豈不痛歟○凡兩感病俱作治有先後發表攻裏本自不同而執迷妄意者乃云神丹甘遂合而飲之且解其表又除其裏言巧似是其理實違夫智者之舉錯也常審以慎愚者之動作也必果而速安危之變豈可詭哉世上之士但務彼翕習之榮而莫見此傾危之敗惟明者居然能護其本近取諸身夫何遠之有焉○凡發汗溫服湯藥其方雖言日三服若病劇不解以促

其間可半日中盡三服若與病相阻卽優有所覺重病者一日一夜當晬時觀之如服一劑病證猶在故當復作本湯服之至有不汗汗出服三劑乃解若汗不出者死病也○凡得時氣病至五六日而渴欲飲水飲不能多不當與也何者以腹中熱尚少不能消之便更與人作病也至七八日大渴欲飲水者猶當依證與之與之常令不足勿極意也言能飲一斗與五升若飲

而腹滿小便利若喘若噦不可與之忽然大汗出是為自愈也○凡得病反能飲水此為欲愈之病其不曉病者但聞病飲水自愈小渴者乃強與飲之因成其禍不可復數○凡得病厥脈動數服湯藥更遲脈浮大減小初躁後靜此皆愈證也○凡治溫病可刺五十九穴又身之穴三百六十有五其三十九穴灸之有害七十穴刺之為災并中髓也○凡脈四損三日死平

人四息病人脈一至名曰四損脈五損一日死平人五息病人脈一至名曰五損脈六損一時死平人六息病人脈一至名曰六損○脈盛身寒得之傷寒脈虛身熱得之傷暑○脈陰陽俱盛大汗出不解者死○脈陰陽俱虛熱不止者死○脈至乍疎乍數者死○脈至如轉索者其日死○譫言妄語身微熱脈浮大手足溫者生逆冷脈沈細者不過一日死矣○此以前是傷

傷寒論
辨症溼喝脉證第四
寒熱病證候也

辨症溼喝脉證第四

傷寒所致、太陽症溼喝三種、宜應別論、以爲與傷寒相似、故此見之。○太陽病發熱、無汗、反惡寒者、名曰剛症。○太陽病發熱、汗出、不惡寒者、名曰柔症。○太陽病發熱、脉沈而細者、名曰症。○太陽病發汗太多、因致症。○病身熱、足寒、頸項強急、惡寒、時頭熱、面赤、目脉赤、獨頭面搖、卒

口噤、背反張者、症病也。○太陽病關節疼痛而煩、脉沈而細者、此名溼痺。溼痺之候、其人小便不利、大便反快、但當利其小便。○溼家之爲病、一身盡疼、發熱、身色如似熏黃。○溼家其人但頭汗出、背強、欲得被覆向火。若下之早、則噦胸滿、小便不利、舌上如胎者、以丹田有熱、胸中有寒、渴欲得水而不能飲、則口燥煩也。○溼家下之、額上汗出、微喘、小便利者、死。若下利不止者、

亦死○問曰風溼相搏一身盡疼痛法當汗出而解值天陰雨不止醫云此可發汗汗之病不愈者何也答曰發其汗汗大出者但風氣去溼氣在是故不愈也若治風溼者發其汗但微微似欲汗出者風溼俱去也○溼家病身上疼痛發熱面黃而喘頭痛鼻塞而煩其脉大自能飲食腹中和無病病在頭中寒溼故鼻塞內藥鼻中則愈○病者一身盡疼發熱日晡所劇者此

名風溼此病傷於汗出當風或久傷取冷所致也○太陽中熱者暍是也其人汗出惡寒身熱而渴也○太陽中暍者身熱疼重而脉微弱此亦夏月傷冷水水行皮中所致也○太陽中暍者發熱惡寒身重而疼痛其脉弦細朮遲小便已灑灑然毛聳手足逆冷小有勞身即熱口開前版齒燥若發汗則惡寒甚加溫鍼則發熱甚數下之則淋甚

辨太陽病脉證并治法上第五

太陽之爲病、脉浮、頭項強痛、而惡寒。○太陽病、發熱、汗出、惡風、脉緩者、名爲中風。○太陽病、或已發熱、或未發熱、必惡寒、體痛、嘔逆、脉陰陽俱緊者、名曰傷寒。○傷寒一日、太陽受之、脉若靜者、爲不傳、頗欲吐、若燥煩、脉數急者、爲傳也。○傷寒二三日、陽明少陽證不見者、爲不傳也。○太陽病發熱而渴、不惡寒者、爲溫病。若發汗已

身灼熱者、名曰風溫。風溫爲病、脉陰陽俱浮、自汗出身重、多眠睡、鼻息必鼾、語言難出、若被下者、小便利、直視、失溲、若被火者、微發黃色、劇則如驚、痲時、痰涎、若火熏之一逆尚引日、再逆促命期。○病有發熱惡寒者、發於陽也、無熱惡寒者、發於陰也、發於陽者、七日愈、發於陰者、六日愈、以陽數七、陰數六故也。○太陽病、頭痛至七日已上、自愈者、以行其經盡故也。若欲作再

經者、鍼足陽明、使經不傳、則愈。○太陽病欲解時、從巳至未上。○風家表解而不了了者、十二日愈。○病人身大熱、反欲得近衣者、熱在皮膚、寒在骨髓也。身大寒、反不欲近衣者、寒在皮膚、熱在骨髓也。○太陽中風、陽浮而陰弱、陽浮者、熱自發、陰弱者、汗自出、膏膏惡寒、淅淅惡風、翕翕發熱、鼻鳴、乾嘔者、桂枝湯主之。桂枝湯方、桂枝三兩、芍藥三兩、甘草二兩、生薑三兩、大棗十

二枚、右伍味、以水柒升、微火煮取三升、去滓、適寒溫、服一升、服已須臾、歔熱稀粥一升、餘以助藥力、溫覆令一時許、遍身漰漰、微似有汗者、益佳、不可令如水流漓、病必不除。若一服汗出、病差、停後服、不必盡劑。若不汗、更服、依前法。又不汗、後服小促、促其間、半日許、令三服盡。若病重者、一日一夜服、周時觀之、服一劑盡、病證猶在者、更作服。若汗不出者、乃服至二三劑、禁

傷寒論 辨太陽病證 三十一 腹受居藏

生冷粘滑肉麪五辛酒酪臭惡等物○太陽病
頭痛發熱汗出惡風者桂枝湯主之○太陽病
項背強几几反汗出惡風者桂枝加葛根湯主
之○太陽病下之後其氣上衝者可與桂枝湯
方用前法若不上衝者不可與之○太陽病三
日已發汗若吐若下若溫餓仍不解者此為壞
病桂枝不中與也觀其脈證知犯何逆隨證治
之○桂枝本為解肌若其人脈浮緊發熱汗不

出者不可與也常須識此勿令誤也○若酒客
病不可與桂枝湯得湯則嘔以酒客不喜甘故
也○喘家作桂枝湯加厚朴杏子佳○凡服桂
枝湯吐者其後必吐膿血也○太陽病發汗遂
漏不止其人惡風小便利四支微急難以屈伸
者桂枝加附子湯主之○太陽病下之後脈促
胸滿者桂枝去芍藥湯主之若微惡寒者去芍
藥方中加附子湯主之○太陽病得之八九日

傷寒論
辨太陽病證治
如瘧狀發熱惡寒熱多寒少其人不嘔清便欲
自可一日二三度發脈微緩者爲欲愈也脈微
而惡寒者此陰陽俱虛不可更發汗更下更吐
也面色反有熱色者未欲解也以其不能得小
汗出身必痒宜桂枝麻黃各半湯○太陽病初
服桂枝湯反煩不解者先刺風池風府卻與桂
枝湯則愈○服桂枝湯大汗出脈洪大者與桂
枝湯如前法若形如瘧日再發者汗出必解宜

桂枝二麻黃一湯○服桂枝湯大汗出後大煩
渴不解脈洪大者白虎加人參湯主之○太陽
病發熱惡寒熱多寒少脈微弱者此無陽也不
可發汗宜桂枝二越婢一湯方桂枝二越婢一
湯方桂枝芍藥甘草各十八銖生薑一兩三錢
大棗四枚麻黃十八銖石膏二十四銖右柒味
咬咀以五升水煮麻黃一二沸去上沫內諸藥
煮取二升去滓溫服一升本方當裁爲越婢湯

傷寒論
桂枝湯合飲一升今合爲一方桂枝二越婢一
○服桂枝湯或下之仍頭項強痛翕翕發熱無
汗心下滿微痛小便不利者桂枝去桂加茯苓
白朮湯主之○傷寒脈浮自汗出小便數心煩
微惡寒腳攣急反與桂枝湯欲攻其表此誤也
得之便厥咽中乾煩燥吐逆者作甘州乾薑湯
與之以復其陽若厥愈足溫者更作芍藥甘州
湯與之其腳卽伸若胃氣不和譫語者少與調

胃承氣湯若重發汗復加燒鍼者四逆湯主之
甘州乾薑湯方甘州四兩乾薑二兩右咬咀以
水三升煮取一升五合去滓分溫再服芍藥甘
州湯方芍藥四兩甘州四兩右二味咬咀以
水三升煮取一升半去滓分溫再服之調胃承
氣湯方大黃四兩甘州二兩芒消半斤右三味
咬咀以水三升煮取一升去滓內芒消更上火
微煮令沸少少溫服四逆湯方甘州二兩乾薑

一兩半附子一枚右三味咬咀以水三升煮取一升二合去滓分溫再服強人可大附子一枚乾薑三兩○問曰證象陽且按法治之而增劇厥逆咽中乾兩脛拘急而譫語師曰言夜半手足當溫兩腳當伸後如師言何以知此答曰寸口脈浮而大浮則爲風大則爲虛風則生微熱虛則兩脛攣病證象桂枝因加附子參其間增桂令汗出附子溫經亡陽故也厥逆咽中乾煩燥陽明內結譫語煩亂更飲甘州乾薑湯夜半陽氣還兩足當熱脛尚微拘急重與芍藥甘州湯爾乃脛伸以承氣湯微瀉則止其譫語故知病可愈

辨太陽病脈證并治中第六

太陽病項背強几几無汗惡風葛根湯主之葛根湯方葛根四兩麻黃三兩桂二兩芍藥二兩甘州二兩生薑三兩大棗十二枚右七味咬咀

今按此方據
桂枝加葛根
湯四逆加人
參湯等例元
當無有特以
成本誤遺此
方姑舉存耳
卷末有微自
見明白

以水一斗先煮麻黃葛根減二升去沫內諸藥
煮取三升去滓溫服一升覆取微似汗不須啜
粥餘如桂枝法將息及禁忌○太陽與陽明合
病者必自下利葛根湯主之○太陽與陽明合
病不下利但嘔者葛根加半夏湯主之葛根加
半夏湯方葛根四兩麻黃三兩生薑三兩甘州
二兩芍藥二兩桂枝二兩大棗十二枚半夏半
斤右八味以水一斗先煮葛根麻黃減二升去

自沫內諸藥煮取三升去滓溫服一升覆取微
似汗○太陽病桂枝證醫反下之利遂不止脉
促者表未解也喘而汗出者葛根黃連黃芩湯
主之葛根黃芩黃連湯方葛根半斤甘州二兩
黃芩二兩黃連三兩右四味以水八升先煮葛
根減二升內諸藥煮取二升去滓分溫再服○
太陽病頭痛發熱身疼腰痛骨節疼痛惡風無
汗而喘者麻黃湯主之麻黃湯方麻黃三兩桂

枝二兩甘州一兩杏仁七十個右四味以水九升先煮麻黃減二升去上沫內諸藥煮取二升半去滓溫服八合覆取微似汗不須啜粥餘如桂枝法將息○太陽與陽明合病喘而胸滿者不可下宜麻黃湯主之○太陽病十日以去脈浮細而嗜臥者外已解也設胸滿脇痛者與小柴胡湯脈但浮者與麻黃湯○太陽中風脈浮緊發熱惡寒身疼痛不汗出而煩躁者大青龍

湯主之若脈微弱汗出惡風者不可服服之則厥逆筋惕肉瞤此為逆也大青龍湯方麻黃六兩桂枝三兩甘州二兩杏仁四十個生薑三兩大棗十二枚石膏如雞子大右七味以水九升先煮麻黃減二升去上沫內諸藥煮取三升去滓溫服一升取微似汗汗出多者溫粉粉之一服汗者停後服汗多亡陽遂虛惡風煩躁不得眠也○傷寒脈浮緩身不疼但重乍有輕時無

傷寒論 辨太陽病證治法 三十一 煩躁 苦

少陰證者大青龍湯發之○傷寒表不解心下有水氣乾嘔發熱而咳或渴或利或噎或小便不利少腹滿或喘者小青龍湯主之小青龍湯方麻黃三兩芍藥三兩五味子半升乾薑三兩甘艸三兩桂枝三兩半夏半升細辛三兩右八味以水一斗先煮麻黃減二升去上沫內諸藥煮取三升去滓溫服一升加減法若微利者去麻黃加薏花如雞子若渴者去半夏加栝蒌根

三兩若噎者去麻黃加附子一枚若小便不利少腹滿去麻黃加茯苓四兩若喘者去麻黃加杏仁半升○傷寒心下有水氣欬而微喘發熱不渴服湯已渴者此寒去欲解也小青龍湯主之○太陽病外證未解脈浮弱者當以汗解宜桂枝湯○太陽病下之微喘者表未解故也桂枝加厚朴杏仁湯主之○太陽病外證未解者不可下也下之爲逆欲解外者宜桂枝湯主之

○太陽病先發汗不解而復下之脈浮者不愈浮爲在外而反下之故令不愈今脈浮故知在外當須解外則愈宜桂枝湯主之○太陽病脈浮緊無汗發熱身疼痛八九日不解表證仍在當發其汗服藥已微除其人發煩日暝劇者必衄衄乃解所以然者陽氣重故也麻黃湯主之○太陽病脈浮緊發熱身無汗自衄者愈○二陽併病太陽初得病時發其汗汗先出不微因轉屬陽明續自微汗出不惡寒若太陽病證不罷者不可下下之爲逆如此可小發汗設面色緣緣正赤者陽氣怫鬱在表當解之熏之若發汗不微不足言陽氣怫鬱不得越當汗不汗其人躁煩不知痛處乍在腹中乍在四肢按之不可得其人短氣但坐以汗出不微故也更發汗則愈何以知汗出不微以脈濇故知也○脈浮數者法當汗出而愈若下之身重心悸者不

可發汗當自汗出乃解所以然者尺中脉微此裏虛須表裏實津液自和便自汗出愈○脉浮緊者法當身疼痛宜以汗解之假令尺中遲者不可發汗何以知之然以榮氣不足血少故也○脉浮者病在表可發汗宜麻黃湯○脉浮而數者可發汗宜麻黃湯○病常自汗出者此爲榮氣和榮氣和者外不諧以衛氣不其榮氣和諧故爾以榮行脉中衛行脉外復發其汗榮衛和則愈宜桂枝湯○病人藏無他病時發熱自汗出而不發者此衛氣不和也先其時發汗則愈宜桂枝湯主之○傷寒脉浮緊不發汗因致衄者麻黃湯主之○傷寒不大便六七日頭痛有熱者與承氣湯其小便利者知不在裏仍在表也當須發汗若頭痛者必衄宜桂枝湯○傷寒發汗解半日許復煩脉浮數者可更發汗宜桂枝湯主之○凡病若發汗若吐若下若亡津

液陰陽自和者必自愈○太下之後復發汗小
便利者亡津液故也勿治之得小便利必自
愈○下之後復發汗必振寒脉微細所以然者
以內外俱虛故也○下之後復發汗晝日煩躁
不得眠夜而安靜不嘔不渴無表證脉沈微身
無大熱者乾薑附子湯主之乾薑附子湯方乾
薑一兩附子一枚右二味以水三升煮取一升
去滓頓服○發汗後身疼痛脉沈遲者桂枝加

芍藥生薑各一兩人參三兩新加湯主之○發
汗後不可更行桂枝湯汗出而喘無大熱者可
與麻黃杏仁甘肅石膏湯主之麻黃杏仁甘肅
石膏湯方麻黃四兩杏仁五十個甘肅二兩石
膏半斤右四味以水七升先煮麻黃減二升去
上沫內諸藥煮取二升去滓溫服一升○發汗
過多其人叉手自冒心心下悸欲得按者桂枝
甘肅湯主之桂枝甘肅湯方桂枝四兩甘肅二

一升下有
本云黃耳
極五字意
義不通故
今削

兩右二味以水三升煮取一升去滓頓服○發汗後其人臍下悸者欲作奔豚茯苓桂枝甘艸大棗湯主之茯苓桂枝甘艸大棗湯方茯苓半斤甘艸三兩大棗十五枚桂枝四兩右四味以甘爛水一斗先煮茯苓減二升內諸藥煮取三升去滓溫服一升日三服作甘爛水法取水二斗置大盆內以杓揚之水上有珠子五六千顆相逐取用之○發汗後腹脹滿者厚朴生薑甘

艸半夏人參湯主之厚朴生薑甘艸半夏人參湯方厚朴半斤生薑半斤半夏半斤人參一兩甘艸二兩右五味以水一斗煮取三升去滓溫服一升日三服○傷寒若吐若下後心下逆滿氣上衝胸起則頭眩脈沈緊發汗則動經身為振振搖者茯苓桂枝白朮甘艸湯主之茯苓桂枝白朮甘艸湯方茯苓四兩桂枝三兩白朮二兩甘艸二兩右四味以水六升煮取三升去滓

分溫參服○發汗病不解反惡寒者虛故也芍藥甘艸附子湯主之芍藥甘艸附子湯方芍藥三兩甘艸三兩附子一枚已上三味以水五升煮取一升五合去滓分溫服疑非仲景意○發汗若下之病仍不解煩躁者茯苓四逆湯主之茯苓四逆湯方茯苓六兩人參一兩甘艸二兩乾薑一兩半附子一枚右五味以水五升煮取三升去滓溫服七合日三服○發汗後惡寒者虛

故也不惡寒但熱者實也當和胃氣與調胃承氣湯○太陽病發汗後大汗出胃中乾煩燥不得眠欲得飲水者少少與飲之令胃氣和則愈若脉浮小便不利微熱消渴者與五苓散主之五苓散方猪苓十八銖澤瀉一兩六銖半茯苓十八銖桂半兩白朮十八銖右五味為末以白飲和服方寸匕日三服多飲煖水汗出愈○發汗已脉浮數煩渴者五苓散主之○傷寒汗出

傷寒論 卷之八 辨發汗後病 世一頁 受 居 歲

而渴者五苓散主之、不渴者茯苓甘艸湯主之、
茯苓甘艸湯方、茯苓二兩、桂枝二兩、生薑三兩、
甘艸一兩、右四味以水四升、煮取二升、去滓分
溫三服。○中風發熱六七日不解、而煩有表裏
證、渴欲飲水、水入則吐者、名曰水逆、五苓散主
之。○未持脈時、病人手足自冒、心師因教、試令
欬而不欬者、此必兩耳聾、無聞也、所以然者、以
重發汗、虛故如此。○發汗後、飲水多、必喘、以水

灌之、亦喘。○發汗後、水漿不得入口、爲逆、若夏
發汗、必吐下不止。○發汗吐下後、虛煩不得眠、
若劇者、必反覆顛倒、心中懊懣、梔子豉湯主之、
梔子豉湯方、梔子十四枚、香豉四合、右二味以
水四升、先煮梔子得二升半、內豉、煮取一升半、
去滓、分爲二服、溫進一服、得吐者、止後服。○若
少氣者、梔子甘艸豉湯主之、若嘔者、梔子生薑
豉湯主之。○發汗若下之、而煩熱胸中窒者、梔

子豉湯主之。○傷寒五六日大下之後身熱不
去、心中結痛者、未欲解也、梔子豉湯主之。○傷
寒下後、心煩腹滿、臥起不安者、梔子厚朴湯主
之。梔子厚朴湯方、梔子十四枚、厚朴四兩、枳實
四枚、已上三味、以水三升半、煮取一升半、去滓、
分三服、溫進。一服得吐者、止後服。○傷寒醫以
丸藥大下之、身熱不去、微煩者、梔子乾薑湯主
之。梔子乾薑湯方、梔子十四枚、乾薑二兩、右二

味、以水三升半、煮取一升半、去滓、分二服、溫進
一服、得吐者、止後服。○凡用梔子湯、病人舊微
溼者、不可與服之。○太陽病發汗、汗出不解、其
人仍發熱、心下悸、頭眩、身瞶動、振振欲擗地者、
真武湯主之。○咽喉乾燥者、不可發汗。○淋家、
不可發汗、發汗必便血。○瘡家、雖身疼痛、不可
發汗、發汗則瘡。○衄家、不可發汗、汗出必額上
陷、脈急、緊、直視、不能眴、不得眠。○亡血家、不可

發汗發汗則寒慄而振○汗家重發汗必恍惚
心亂小便已陰疼與禹餘糧丸闕○病人有寒
復發汗胃中冷必吐蛇○本發汗而復下之此
爲逆也若先發汗治不爲逆本先下之而反汗
之爲逆若先下之治不爲逆○傷寒醫下之續
得下利清穀不止身疼痛者急當救裏後身疼
痛清便自調者急當救表救裏宜四逆湯救表
宜桂枝湯○病發熱頭痛脈反沈若不差身體

疼痛當救其裏宜四逆湯○大陽病先下之而
不愈因復發汗以此表裏俱虛其人因致冒冒
家汗出自愈所以然者汗出表和故也得裏和
然後復下之○太陽病未解陰陽脈俱停必先
振慄汗出而解但陽脈微者先汗出而解但陰
脈微者下之而解若欲下之宜調胃承氣湯主
之○太陽病發熱汗出者此爲榮弱衛強故使
汗出欲救邪風者宜桂枝湯○傷寒五六日中

風往來寒熱胸脇苦滿默默不欲飲食心煩喜嘔或胸中煩而不嘔或渴或腹中痛或脇下痞鞭或心下悸小便不利或不渴身有微熱或欬者與小柴胡湯主之小柴胡湯方柴胡半斤黃芩三兩人參三兩甘州三兩半夏半升生薑三兩大棗十二枚右七味以水一斗二升煮取六升去滓再煎取三升溫服一升日三服後加減法若胸中煩而不嘔去半夏人參加括婁實一枚若渴者去半夏加人參合前成四兩半括婁根四兩若腹中痛者去黃芩加芍藥三兩若脇下痞鞭去大棗加牡蠣四兩若心下悸小便不利者去黃芩加茯苓四兩若不渴外有微熱者去人參加桂三兩溫覆取微汗愈若欬者去人參大棗生薑加五味子半升乾薑二兩○血弱氣盡腠理開邪氣因入與正氣相搏結於脇下正邪分爭往來寒熱休作有時默默不欲飲食

風往來寒熱胸脇苦滿默默不欲飲食心煩喜嘔或胸中煩而不嘔或渴或腹中痛或脇下痞鞭或心下悸小便不利或不渴身有微熱或欬者與小柴胡湯主之小柴胡湯方柴胡半斤黃芩三兩人參三兩甘州三兩半夏半升生薑三兩大棗十二枚右七味以水一斗二升煮取六升去滓再煎取三升溫服一升日三服後加減法若胸中煩而不嘔去半夏人參加括婁實一枚若渴者去半夏加人參合前成四兩半括婁根四兩若腹中痛者去黃芩加芍藥三兩若脇下痞鞭去大棗加牡蠣四兩若心下悸小便不利者去黃芩加茯苓四兩若不渴外有微熱者去人參加桂三兩溫覆取微汗愈若欬者去人參大棗生薑加五味子半升乾薑二兩○血弱氣盡腠理開邪氣因入與正氣相搏結於脇下正邪分爭往來寒熱休作有時默默不欲飲食

傷寒論 卷之六 辨陽明病脈證并治法第十一
藏府相連其痛必下邪高痛下故使嘔也小柴
胡湯主之○服柴胡湯已渴者屬陽明也以法
治之○得病六七日脉遲浮弱惡風寒手足溫
醫二三下之不能食而脇下滿痛面目及身黃
頸項強小便難者與柴胡湯後必下重本渴而
飲水嘔者柴胡湯不中與也食穀者噦○傷寒
四五日身熱惡風頸項強脇下滿手足溫而渴
者小柴胡湯主之○傷寒陽脉澀陰脉弦法當

腹中急痛者先與小建中湯不差者與小柴胡
湯主之小建中湯方桂枝三兩甘州三兩大棗
十二枚芍藥六兩生薑三兩膠飴一升右六味
以水七升煮取三升去滓內膠飴更上微火消
解溫服一升日三服嘔家不可用建中湯以甜
故也○傷寒中風有柴胡證但見一證便是
不必悉具○凡柴胡湯病證而下之若柴胡證不
罷者復與柴胡湯必蒸蒸而振卻發熱汗出而

大藥下本
有大黃二
兩今照右
七味字元
當無列末
版亦無故

解○傷寒二三日心中悸而煩者小建中湯主之○太陽病過經十餘日反二三下之後四五日柴胡證仍在者先與小柴胡湯嘔不止心下急鬱鬱微煩者為未解也與大柴胡下之則愈
大柴胡湯方柴胡半斤黃芩三兩芍藥三兩半夏半升生薑五兩枳實四枚大棗十二枚右七味以水一斗二升煮取六升去滓再煎溫服一升日三服一方用大黃二兩若不加黃恐不

為大柴胡湯也○傷寒十三日不解胸脇滿而嘔日晡所發潮熱已而微利此本柴胡證下之而不得利今反利者知醫以丸藥下之非其治也潮熱者實也先宜小柴胡湯以解外後以柴胡加芒消湯主之○傷寒十三日不解過經譫語者以有熱也當以湯下之若小便利者大便當鞏而反下利脉調和者知醫以丸藥下之非其治也若自下利者脉當微厥今反和者此為

傷寒論

卷之六

辨太陽病篇第六

內實也、調胃承氣湯主之。○太陽病不解、熱結
膀胱、其人如狂、血自下、下者愈、其外不解者、尚
未可攻、當先解外、外解已、但少腹急結者、乃可
攻之、宜桃核承氣湯方。桃核承氣湯、宜桃仁十五
個、桂枝二兩、大黃四兩、芒硝二兩、甘草二兩、右
五味、以水七升、煮取二升半、去滓、內芒硝、更上
火、微沸、下火、先食、溫服五合、日三服、當微利。○
傷寒八九日、下之、胸滿煩驚、小便不利、譫語一

身盡重、不可轉側者、柴胡加龍骨牡蠣湯主之。
柴胡加龍骨牡蠣湯方。半夏二合、大棗六枚、柴
胡四兩、生薑一兩半、人參一兩半、龍骨一兩半、
鉛丹一兩半、桂枝一兩半、茯苓一兩半、大黃二
兩、牡蠣一兩半、右十一味、以水八升、煮取四升、
內大黃、切如碁子、更煮一二沸、去滓、溫服一升。
○傷寒腹滿譫語、寸口脈浮而緊、此肝乘脾也、
名曰縱刺期門。○傷寒發熱、噤齧惡寒、大渴、欲

飲水其腹必滿自汗出小便利其病欲解此用
乘肺也名曰橫刺期門○太陽病二日反躁反
熨其背而大汗出大熱入胃胃中水竭躁煩必
發譫語十餘日振慄自下利下利於此此為
欲解也故其汗從腰已下不得汗欲小便利不得
反嘔欲失溲足下惡風大便鞭小便利當數而反
不數及不多大便已頭卓然而痛其人足心必
熱穀氣下流故也○太陽病中風以火劫發汗

邪風被火熱血氣流溢失其常度兩陽相熏灼
其身發黃陽盛則欲衄陰虛則小便難陰陽俱
虛遍身體則枯燥但頭汗出劑頸而還腹滿微
喘口乾咽爛或不大便久則譫語甚者至噉手
足躁擾捻衣摸牀小便利者其人可治傷寒
脈浮醫以火迫劫之亡陽必驚狂起臥不安者
桂枝去芍藥加蜀漆牡蠣龍骨救逆湯主之桂
枝去芍藥加蜀漆龍骨牡蠣救逆湯方桂枝三

兩甘艸二兩 生薑三兩 牡蠣五兩 龍骨四兩 大
棗十二枚 蜀漆三兩 右爲末以水一斗二升先
煮蜀漆減二升內諸藥煮取三升去滓溫服一
升○形作傷寒其脈不弦緊而弱弱者必渴被
火者必譫語弱者發熱脈浮解之當汗出愈○
太陽病以火熏之不得汗其人必躁到經不解
必清血名爲火邪○脈浮熱甚反灸之此爲實
實以虛治因火而動必咽燥唾血○微數之脈
慎不可灸因火爲邪則爲煩逆追虛逐實血散
脈中火氣雖微內攻有力焦骨傷筋血難復也
○脈浮宜以汗解用火灸之邪無從出因火而
盛病從腰以下必重而痺名火逆也○欲自解
者必當先煩乃有汗而解何以知之脈芤故知
汗出解也○燒鍼令其汗鍼處被寒核起而赤
者必發奔豚氣從少腹上衝心者灸其核上各
一壯與桂枝加桂湯更加桂二兩○火逆下之

因燒鍼煩躁者桂枝甘艸龍骨牡蠣湯主之桂
枝甘艸龍骨牡蠣湯方桂枝一兩甘艸二兩牡
蠣一兩龍骨二兩右爲末以水五升煮取二升
半去滓溫服八合日三服○太陽傷寒者加溫
鍼必驚也○太陽病當惡寒發熱今自汗出不
惡寒發熱關上脈細數者以醫吐之過也一二
日吐之者腹中饑口不能食三四日吐之者不
喜糜粥欲食冷食朝食暮吐以醫吐之所致也
此爲小逆○太陽病吐之但太陽病當惡寒今
反不惡寒不欲近衣此爲吐之內煩也○病人
脈數數爲熱當消穀引食而反吐者此以發汗
令陽氣微膈氣虛脈乃數也數爲客熱不能消
穀以胃中虛冷故吐也○太陽病過經十餘日
心下溫溫欲吐而胸中痛大便反澹腹微滿鬱
鬱微煩先此時自極吐下者與調胃承氣湯若
不爾者不可與但欲嘔胸中痛微澹者此非柴

胡證以嘔故知極吐下也○太陽病六七日表證仍在脉微而沉反不結胸其人發狂者以熱在下焦少腹當鞭滿小便自利者下血乃愈所以然者以太陽隨經瘀熱在裏故也抵當湯主之抵當湯方水蛭三十個 蟪蟲三十個 桃仁二十個 大黃三兩 右四味為末以水五升煮取三升去滓溫服一升不下再服○太陽病身黃脉沉結少腹鞭小便不利者為無血也小便自利

其人如狂者血證諦也抵當湯主之○傷寒有熱少腹滿應小便不利今反利者為有血也當下之不可餘藥宜抵當丸抵當丸方水蛭二十個 蟪蟲二十五個 桃仁二十個 大黃三兩 右四味杵分為四丸以水一升煮一丸取七合服之晬時當下血若不下者更服○太陽病小便利者以飲水多必心下悸小便少者必苦裏急也辨太陽脉證并治下第七

問曰病有結胸有藏結其狀何如答曰按之痛寸脉浮關脉沈名曰結胸也何謂藏結答曰如結胸狀飲食如故時時下利寸脉浮關脉小細沈緊名曰藏結舌上白胎滑者難治○藏結無陽證不往來寒熱其人反靜舌上胎滑者不可攻也○病發於陽而反下之熱入因作結胸病發於陰而反下之因作痞所以成結胸者以下之太早故也○結胸者項亦強如柔屋狀下之

刺和宜大陷胸丸大陷胸丸方大黃半斤葶藶半升芒硝半升杏仁半升右四味搗篩二味內杏仁芒硝合研如脂和散取如彈丸一枚別搗甘遂末一錢七白蜜二合水二升煮取一升溫頓服之一宿乃下如不下更服取下爲效禁如藥法○結胸證其脉浮大者不可下下之則死○結胸證悉具煩躁者亦死○太陽病脉浮而動數浮則爲風數則爲熱動則爲痛數則爲虛

傷寒論
太陽病
頭痛發熱微盜汗出而反惡寒者表未解也醫
反下之動數變遲膈內拒痛胃中空虛客氣動
膈短氣躁煩心中懊憹陽氣內陷心下因鞮則
爲結胸大陷胸湯主之若不結胸但頭汗出餘
處無汗劑頸而還小便不利身必發黃也大陷
胸湯方大黃六兩 芫硝一升 甘遂一錢 右三味
以水六升先煮大黃取二升去滓內芫硝煮一
兩沸內甘遂末溫服一升得快利止後服○傷

寒六七日結胸熱實脈沈而緊心下痛按之石
鞮者大陷胸湯主之○傷寒十餘日熱結在裏
復往來寒熱者與大柴胡湯但結胸無大熱者
此爲水結在胸脇也但頭微汗出者大陷胸湯
主之○太陽病重發汗而復下之不大便五六
日舌上燥而渴日晡所小有潮熱從心下至少
腹鞮滿而痛不可近者大陷胸湯主之○小結
胸病正在心下按之則痛脈浮滑者小陷胸湯

傷寒論
主之、小陷胸湯方、黃連一兩、半夏半升、栝蒌實大者一個、右三味以水六升、先煮栝蒌取三升、去滓內諸藥煮取二升、去滓分溫三服。○太陽病二三日不能臥、但欲起、心下必結、脈微弱者、此本有寒分也、反下之、若利止必作結胸、未止者四日復下之、此作協熱利也。○太陽病下之、其脈促、不結胸者、此爲欲解也、脈浮者必結胸也、脈緊者必咽痛、脈弦者必兩脇拘急、脈細數

者、頭痛未止、脈沈緊者、必欲嘔、脈沈滑者、協熱利、脈浮滑者、必下血。○病在陽、應以汗解之、反以冷水澀之、若灌之、其熱被劫、不得去、彌更益煩、肉上粟起、意欲飲水、反不渴者、服文蛤散、若不差者、與五苓散、寒實結胸、無熱證者、與三物小陷胸湯、白散亦可服。文蛤散方、文蛤五兩、右一味爲散、以沸湯和一錢匕服、湯用五合、白散方、桔梗三分、芭豆一分、貝母三分、右件三味爲

末內芭豆、夏於臼中杵之、以白飲和服、強人半錢、羸者減之、病在膈上必吐、在膈下必利、不利進熱粥一杯、利過不止、進冷粥一盃、身熱皮粟不解、欲引衣自覆者、若以水澀之、洗之、益令熱劫不得出、當汗而不汗、則煩、假令汗出已、腹中痛、加芍藥三兩、如上法。○太陽與少陽併病、頭項強痛、或眩暈、時如結胸、心下痞、鞭者、當刺大椎第一間、肺俞、肝俞、慎不可發汗、發汗則譫語。

脈弦五六日譫語不止、當刺期門。○婦人中風、發熱惡寒、經水適來、得之七八日、熱除而脈遲、身涼、胸脇下滿、如結胸狀、譫語者、此為熱入血室、也、當刺期門、隨其實而瀉之。○婦人中風、七八日續得寒熱、發作有時、經水適斷者、此為熱入血室、其血必結、故使如瘧狀、發作有時、小柴胡湯主之。○婦人傷寒、發熱、經水適來、晝日明了、暮則譫語、如見鬼狀者、此為熱入血室、無犯胃。

傷寒論
傷寒六七日發熱微惡
氣及上二焦必自愈○傷寒六七日發熱微惡
寒支節煩疼微嘔心下支結外證未去者柴胡
加桂枝湯主之○傷寒五六日已發汗而復下
之胸脇滿微結小便不利渴而不嘔但頭汗出
往來寒熱心煩者此爲未解也柴胡桂枝乾薑
湯主之柴胡桂枝乾薑湯方柴胡半斤桂枝三
兩乾薑三兩括蕞根四兩黃芩三兩牡蠣三兩
甘草二兩右七味以水一斗二升煮取六升去

滓再煎取三升溫服一升日三服初服微煩復
服汗出便愈○傷寒五六日頭汗出微惡寒手
足冷心下滿口不欲食大便鞭脈細者此爲陽
微結必有表復有裏也脈沈亦在裏也汗出爲
陽微假令純陰結不得復有外證悉入在裏此
爲半在裏半在外也脈雖沈緊不得爲少陰病
所以然者陰不得有汗今頭汗出故知非少陰
也可與小柴胡湯設不了了者得尿而解○傷

寒五六日嘔而發熱者柴胡湯證具而以他藥下之柴胡證仍在者復與柴胡湯此雖已下之不爲逆必蒸蒸而振卻發熱汗出而解若心下滿而鞭痛者此爲結胸也大陷胸湯主之但滿而不痛者此爲痞柴胡不中與之宜半夏瀉心湯半夏瀉心湯方半夏半升黃芩乾薑人參已上各三兩黃連一兩大棗十二枚甘州三兩右七味以水一斗煮取六升去滓再煮取三升溫

服一升日三服○太陽少陽併病而反下之成結胸心下鞭下利不止水漿不下其人心煩○脈浮而緊而復下之緊反入裏則作痞按之曰濡但氣痞耳○太陽中風下利嘔逆表解者乃可攻之其人藜藜汗出發作有時頭痛心下痞鞭滿引脇下痛乾嘔短氣汗出不惡寒者此表解裏未和也十棗湯主之十棗湯方芫花甘遂大戟大棗十枚右上三味等分各別搗爲散以

傷寒論 卷之四 辨陰陽證第五 辨厥陰病脈證第五

水一升半、先煮大棗肥者十枚、取八合、去滓、內藥末、強人服一錢、七羸人服半錢、溫服之、平且服、若下少、病不除者、明日更服、加半錢、得快下利後、糜粥自養。○太陽病、醫發汗、遂發熱、惡寒、因復下之、心下痞、表裏俱虛、陰陽氣並竭、無陽則陰獨、復加燒鍼、因胸煩、面色青黃、膚瞶者、難治。今色微黃、手足溫者、易愈。○心下痞、按之濡、其脈關上浮者、大黃黃連瀉心湯主之。大黃黃

連瀉心湯方、大黃二兩、黃連一兩、右二味以麻沸湯二升漬之、須臾絞去滓、分溫再服。○心下痞、而復惡寒、汗出者、附子瀉心湯主之。○本以下之、故心下痞、與瀉心湯痞不解、其人渴而口燥煩、小便不利者、五苓散主之。○傷寒、汗出解之後、胃中不和、心下痞、鞞乾噎、食臭、脇下有水氣、腹中雷鳴、下利者、生薑瀉心湯主之。○傷寒、中風、醫反下之、其人下利、日數十行、穀不化、腹

傷寒論 卷之四 辨陰陽證第五 辨厥陰病脈證第五

中雷鳴心下痞鞕而滿乾嘔心煩不得安醫見
心下痞謂病不盡復下之其痞益甚此非結熱
但以胃中虛客氣上逆故使鞕也甘艸瀉心湯
主之○傷寒服湯藥下利不止心下痞鞕服瀉
心湯已復以他藥下之利不止醫以理中與之
利益甚理中者理中焦此利在下焦赤石脂禹
餘糧湯主之復利不止者當利其小便赤石脂
禹餘糧湯方赤石脂一斤禹餘糧一斤已上二

味以水六升煮取三升去滓三服○傷寒吐下
後發汗虛煩脈甚微八九日心下痞鞕脇下痛
氣上衝咽喉眩冒經脈動惕者久而成痿○傷
寒發汗若吐若下解後心下痞鞕噫氣不除者
旋復代赭石湯主之旋復代赭石湯方旋復花
三兩人參二兩生薑五兩半夏半升代赭石一
兩大棗十二枚甘艸三兩右別七味以水一斗
煮取六升去滓再煎取三升溫服一升日三服

傷寒論
卷之四
太陽病
○下後不可更行桂枝湯若汗出而喘無大熱者、可與麻黃杏子甘肅石膏湯○太陽病外證未除而數下之、遂協熱而利、利下不止、心下痞、鞭表裏不解者、桂枝人參湯主之、桂枝人參湯方、桂枝四兩、甘肅四兩、白朮三兩、人參三兩、乾薑三兩、右五味以水九升、先煮四味、取五升、內桂、更煮取三升、溫服一升、日再夜一服○傷寒大下後復發汗、心下痞、惡寒者、表未解也、不可

攻痞當先解表、表解乃可攻痞、解表宜桂枝湯、攻痞宜大黃黃連瀉心湯○傷寒發熱汗出不解、心下痞、鞭嘔吐而下利者、大柴胡湯主之○病如桂枝證、頭不痛、項不強、寸脈微浮、胸中痞、鞭氣上衝、咽喉不得息者、此為胸有寒也、當吐之、宜瓜蒂散、瓜蒂散方、瓜蒂一分、赤小豆一分、右二味各別搗篩為散、已合治之、取一錢匕、以香豉一合用熱湯七合煮作稀糜、去滓取汁和

傷寒論
辨太陽病證
散溫頓服之不吐者少少加得快吐乃止諸亡
血虛家不可與瓜蒂散○病脇下素有痞連在
臍傍痛引少腹入陰筋者此名藏結久○傷寒
病若吐若下後七八日不解熱結在裏表裏俱
熱時時惡風大渴舌上乾燥而煩欲飲水數升
者白虎加人參湯主之○傷寒無大熱口燥渴
心煩背微惡寒者白虎加人參湯主之○傷寒
脈浮發熱無汗其表不解者不可與白虎湯渴

欲飲水無表證者白虎加人參湯主之○太陽
少陽併病心下鞅頸項強而眩者當刺大椎肺
俞慎勿下之○太陽與少陽合病自下利者與
黃芩湯若嘔者黃芩加半夏生薑湯主之黃芩
湯方黃芩三兩甘草二兩芍藥二兩大棗十二
枚右四味以水一斗煮取三升去滓溫服一升
日再夜一服若嘔者加半夏半升生薑三兩○
傷寒胸中有熱胃中有邪氣腹中痛欲嘔吐者

傷寒論
黃連湯主之、黃連湯方、黃連、甘草、乾薑、桂枝各
三兩、人參二兩、半夏半升、大棗十二枚、右七味、
以水一斗、煮取六升、去滓、溫服一升、日三服、夜
二服、○傷寒八九日、風溼相搏、身體疼煩、不能
自轉側、不嘔、不渴、脈浮虛而澹者、桂枝附子湯
主之、若其人大便鞕、小便自利者、去桂枝、加白
朮湯主之、桂枝附子湯方、桂枝四兩、附子三枚、
生薑三兩、甘草二兩、大棗十二枚、右五味、以水

六升、煮取二升、去滓、分溫三服、○風溼相搏、骨
節煩疼、掣痛、不得伸屈、近之則痛劇、汗出、短氣、
小便不利、惡風、不欲去衣、或身微腫者、甘草附
子湯主之、甘草附子湯方、甘草二兩、附子二枚、
白朮二兩、桂枝四兩、右四味、以水六升、煮取二
升、去滓、溫服一升、日三服、初服得微汗則解、能
食、汗出復煩者、服五合、恐一升多者、宜服六七
合為妙、○傷寒、脈浮滑、此表有熱、裏有寒、白虎

湯主之、白虎湯方、知母六兩、石膏一斤、甘草二兩、粳米六合、右四味、以水一斗、煮米熟、湯成、去滓、溫服一升、日三服。○傷寒、脈結代、心動悸、炙甘草湯主之、炙甘草湯方、甘草四兩、生薑三兩、桂枝三兩、人參二兩、生地黃一斤、阿膠二兩、麥門冬半升、麻子仁半升、大棗十二枚、右九味、以清酒七升、水八升、先煮八味、取三升、去滓、內膠、烊消盡、溫服一升、日三服。一名復脈湯。○脈按

之來緩而時一止、復來者、名曰結、又脈來動而中止、更來小數、中有還者、反動、名曰結陰也、脈來動而中止、不能自還、因而復動、名曰代、陰也、得此脈者、必難治。

○辨陽明脈證并治第八

問曰、病有太陽陽明、有正陽陽明、有少陽陽明、何謂也、答曰、太陽陽明者、脾約是也、正陽陽明者、胃家實是也、少陽陽明者、發汗利小便、已胃

中燥煩實大便難是也○陽明之爲病胃家實也○問曰何緣得陽明病答曰太陽病發汗若下若利小便此亡津液胃中乾燥因轉屬陽明不更衣內實大便難者此名陽明也○問曰陽明病外證云何答曰身熱汗自出不惡寒反惡熱也○問曰病有得之一日不發熱而惡寒者何也答曰雖得之一日惡寒將自罷卽自汗出而惡熱也○問曰惡寒何故自罷答曰陽明居中土也萬物所歸無所復傳始雖惡寒二日自止此爲陽明病也○本太陽初得病時發其汗汗先出不徹因轉屬陽明也○傷寒發熱無汗嘔不能食而反汗出濇濇然者是轉屬陽明也○傷寒三日陽明脈大○傷寒脈浮而緩手足自溫者是爲繫在太陰太陰者身當發黃若小便自利者不能發黃至七八日大便鞕者爲陽明病也○傷寒轉繫陽明者其人濇然微汗出

傷寒論
卷之六
辨陽明病證治法
第六
辨陽明病證治法
第六
辨陽明病證治法
第六

也○陽明中風、口苦咽乾、腹滿微喘、發熱惡寒、
脈浮而緊、若下之、則腹滿小便利也○陽明病、
若能食、名中風、不能食、名中寒○陽明病、
寒不能食、小便利、手足濇然、汗出、此欲作固
瘕、必大便初鞭後溼、所以然者、以胃中冷水穀
不別故也○陽明病、欲食、小便利、反不利、大便自
調、其人骨節疼、翕翕如有熱狀、奄然發狂、濇然
汗出而解者、此木不勝穀氣、與汗其併、脈緊則

愈○陽明病欲解時、從申至戌上○陽明病不
能食、攻其熱、必噦、所以然者、胃中虛冷故也、以
其人本虛、故攻其熱、必噦○陽明病、脈遲、食難
用飽、飽則微煩、頭眩、必小便利、此欲作穀疸、雖
下之、腹滿如故、所以然者、脈遲故也○陽明病、
法多汗、反無汗、其身如蟲行皮中狀者、此以久
虛故也○陽明病、反無汗、而小便利、二三日、嘔
而欬、手足厥者、必苦頭痛、若不欬、不嘔、手足不

傷寒論

辨陽明病證治

卷七

順發居藏

厥者頭不痛○陽明病但頭眩不惡寒故能食而效其人必咽痛若不效者咽不痛○陽明病無汗小便不利心中懊懣者身必發黃○陽明病被火額上微汗出小便不利者身必發黃○陽明病脉浮而緊者必潮熱發作有時但浮者必盜汗出○陽明病口燥但欲漱水不欲飲者此必衄○陽明病本自汗出醫更重發汗病已差尚微煩不了了者此大便必鞣故也以亡津液

胃中乾燥故令大便鞣當問其小便日幾行若本小便三四行今日再行故知大便不久出今為小便數少以津液當還人胃中故知不久必大便也○傷寒嘔多雖有陽明證不可攻之○陽明病心下鞣滿者不可攻之攻之利遂不止者死利止者愈○陽明病面合赤色不可攻之必發熱色黃小便不利也○陽明病不吐不下心煩者可與調胃承氣湯○陽明病脉遲雖

汗出不惡寒者、其身必重、短氣、腹滿而喘、有潮熱者、此外欲解、可攻裏也、手足濇然而汗出者、此大便已鞕也、大承氣湯主之、若汗多微發熱、惡寒者、外未解也、其熱不潮、未可與承氣湯、若腹大滿不通者、可與小承氣湯、微和胃氣、勿令大泄下、大承氣湯方、大黃四兩、厚朴半斤、枳實五枚、芒硝三合、右四味以水一斗、先煮二物取五升、去滓、內大黃、煮取二升、去滓、內芒硝、夏上

火微一兩沸、分溫再服、得下、餘勿服、小承氣湯方、大黃四兩、厚朴二兩、枳實三枚、已上三味以水四升、煮取一升二合、去滓、分溫二服、初服湯當更衣、不爾者、盡飲之、若更衣者、勿服之、○陽明病潮熱、大便微鞕者、可與大承氣湯、不鞕者、不與之、若不大便六七日、恐有燥屎、欲知之法、少與小承氣湯、湯入腹中、轉失氣者、此有燥屎、乃可攻之、若不轉失氣者、此但初頭鞕、後必溏、

不可攻之、攻之必脹滿不能食也、欲飲水者與水則噦、其後發熱者必大復、復而少也、以小承氣湯和之、不轉失氣者、慎不可攻也。○大實則譫語、虛則鄭聲、鄭聲重語也。○直視譫語、喘滿者、死、下利者亦死。○發汗多、若重發汗者、亡其陽、譫語、脈短者、死、脈自和者不死。○傷寒若吐、若下後不解、不大便五六日、上至十餘日、日哺所發潮熱、不惡寒、獨語如見鬼狀、若劇者發則不識人、循衣摸牀、惕而不安、微喘、直視、脈弦者、生、濇者、死、微者、但發熱、譫語者、大承氣湯主之。若一服利止後服。○陽明病、其人多汗、以津液外出、胃中燥、大便必鞕、鞕則譫語、小承氣湯主之。若一服譫語止、更莫復服。○陽明病、譫語發潮熱、脈滑而疾者、小承氣湯主之。因與承氣湯一升、腹中轉失氣者、更服一升、若不轉失氣、勿更與之、明日不大便、脈反微澀者、裏虛也、爲

傷寒論

卷之八

六

六

六

傷寒論 卷之六 辨陽明病 第七
難治不可更與承氣湯也○陽明病譫語有潮熱反不能食者胃中必有燥屎五六枚也若能食者但鞭爾宜大承氣湯主之○陽明病下血譫語者此爲熱入血室但頭汗出者刺期門隨其實而瀉之滅然汗出則愈○汗出譫語者以有燥屎在胃中此爲風也須下之過經乃可下之下之若早語言必亂以表虛裏實故也下之則愈宜大承氣湯○傷寒四五日脈沈而喘滿沈爲在裏而反發其汗津液越出大便爲難表虛裏實久則譫語○三陽合病腹滿身重難以轉側口不仁而面垢譫語遺尿發汗則譫語下之則額上生汗手足逆冷若自汗出者白虎湯主之○二陽併病太陽證罷但發潮熱手足漿漿汗出大便難而譫語者下之則愈宜大承氣湯○陽明病脈浮而緊咽燥口苦腹滿而喘發熱汗出不惡寒反惡熱身重若發汗則燥心憤

傷寒論

辨陽明病

第七

憤反讒語若加燒鍼必怵惕煩躁不得眠若下
之則胃中空虛客氣動膈心中懊懣舌上胎者
梔子豉湯主之○若渴欲飲水口乾舌燥者白
虎加人參湯主之○若脉浮發熱渴欲飲水小
便不利者猪苓湯主之猪苓湯方猪苓茯苓阿
膠滑石澤瀉各一兩右五味以水四升先煮四
味取二升去滓內下阿膠烱消溫服七合日三
服○陽明病汗出多而渴者不可與猪苓湯以
汗多胃中燥猪苓湯復利其小便故也○脉浮
而遲表熱裏寒下利清穀者四逆湯主之○若
胃中虛冷不能食者飲水則噦○脉浮發熱口
乾鼻燥能食者則衄○陽明病下之其外有熱
手足溫不結胸心中懊懣饑不能食但頭汗出
者梔子豉湯主之○陽明病發潮熱大便溏小
便自可胸脇滿不去者小柴胡湯主之○陽明
病脇下鞞滿不大便而嘔舌上白胎者可與小

柴胡湯上焦得通、津液得下、胃氣因和、身濺然
而汗出解也。○陽明中風、脈弦浮大、而短氣、腹
都滿、脇下及心痛、又按之氣不通、鼻乾、不得汗、
嗜臥、一身及面目悉黃、小便利、難有潮熱、時時噦、
耳前後腫、刺之小差、外不解、病過十日、脈續浮
者、與小柴胡湯、脈但浮、無餘證者、與麻黃湯、若
不尿、腹滿加噦者、不治。○陽明病、自汗出、若發
汗、小便利者、此為津液內竭、雖硬不可攻之、
當須自欲大便、宜蜜煎導而通之。若土瓜根及
與大猪膽汁、皆可為導、蜜煎導方、蜜七合、一味
內銅器中、微火煎之、稍凝似飴狀、攪之、勿令焦、
著欲可丸、併手捻作挺、令頭銳、大如指、長二寸、
許、當熱時急作、冷則硬、以內穀道中、以手急抱、
欲大便時、乃去之。猪膽汁方、大猪膽一枚、瀉汁、
和醋少許、以灌穀道中、如一食頃、當大便出也。
陽明病、脈遲、汗出多、微惡寒者、表未解也、可發

汗宜桂枝湯○陽明病脈浮無汗而喘者發汗則愈宜麻黃湯○陽明病發熱汗出此爲熱越不能發黃也但頭汗出身無汗劑頸而還亦復不利渴引水漿者此爲瘀熱在裏身必發黃茵陳湯主之茵陳蒿湯方茵陳蒿六兩梔子十四枚大黃二兩右三味以水一斗先煮茵陳減六升內二味煮取三升去滓分溫三服小便利尿如皂角汁狀色正赤一宿腹減黃從小便去也○陽明證其人喜忘者必有畜血所以然者本有久瘀血故令喜忘尿雖澀大便反易其色必黑宜抵當湯下之○陽明病下之心中懊憹而煩胃中有燥屎者可攻腹微滿初頭澀後必澀不可攻之若有燥屎者宜大承氣湯○病人不大便五六日繞臍痛煩躁發作有時者此有燥屎故使不大便也○病人煩熱汗出則解又如瘧狀日晡所發熱者屬陽明也脈實者宜下

傷寒論
辨陽明證治
之脉浮虛者宜發汗下之與大承氣湯發汗宜
桂枝湯○大下後六七日不大便煩不解腹滿
痛者此有燥屎也所以然者本有宿食故也宜
大承氣湯○病人小便利大便乍難乍易時
有微熱喘冒不能臥者有燥屎也宜大承氣湯
○食穀欲嘔者屬陽明也吳茱萸湯主之得湯
反劇者屬上焦也吳茱萸湯方吳茱萸一升人
參三兩生薑六兩大棗十二枚右四味以水七

升煮取二升去滓溫服七合日三服○太陽病
寸緩關浮尺弱其人發熱汗出復惡寒不嘔但
心下痞者此以醫下之也如其不下者病人不
惡寒而渴者此轉屬陽明也小便數者大便必
鞭不更衣十日無所苦也渴欲飲水少少與之
但以法救之渴者宜五苓散○脉陽微而汗出
少者為自和也汗出多者為太過○陽脉實因
發其汗出多者亦為太過太過為陽絕於裏亡

傷寒論
辨陽明脈證
津液大便因鞭也○脈浮而芤浮爲陽芤爲陰
浮芤相搏胃氣生熱其陽則絕○跌陽脈浮而
濇浮則胃氣強濇則小便數浮濇相搏大便則
難其脾爲約麻仁丸主之麻仁丸方麻子仁二
升芍藥半斤大黃一斤厚朴一尺枳實半斤杏
仁一升右六味爲末煉蜜爲丸桐子大飲服十
丸日三服漸加以和爲度○太陽病三日發汗
不解蒸蒸發熱者屬胃也調胃承氣湯主之○

傷寒吐後腹脹滿者與調胃承氣湯○太陽病
若吐若下若發汗微煩小便數大便因鞭者與
小承氣湯和之愈○得病二三日脈弱無太陽
柴胡證煩燥心下鞭至四五日雖能食以小承
氣湯少少與微和之令小安至六日與承氣湯
一升若不大便六七日小便少者雖不能食但
初頭鞭後必澹未定成鞭攻之必澹須小便利
屎定鞭乃可攻之宜大承氣湯○傷寒六七日

目中不了了、睛不和、無表裏證、大便秘、身微熱者、此爲實也、急下之、宜大承氣湯。○陽明發熱、汗多者、急下之、宜大承氣湯。○發汗不解、腹滿痛者、急下之、宜大承氣湯。○腹滿不減、減不足言、當下之、宜大承氣湯。○陽明少陽合病、必下利、其脈不負者、順也、負者、失也、互相剋賊、名爲負也、脈滑而數者、有宿食也、當下之、宜大承氣湯。○病人無表裏證、發熱七八日、雖脈浮數者、可下之、假令已下、脈數不解、合熱則消穀善飢、至六七日、不大便者、有瘀血、宜抵當湯。○若脈數不解、而下不止、必協熱而便、膿血也。○傷寒發汗已、身目爲黃、所以然者、以濕淫在裏不解故也、以爲不可下也、於寒溼中求之。○傷寒七八日、身黃如橘子色、小便不利、腹微滿者、茵陳蒿湯主之。○傷寒身黃發熱者、梔子蘘皮湯主之、梔子蘘皮湯方、梔子一十五個、甘州一兩黃

藥二兩右三味以水四升煮取一升半去滓分
溫再服○傷寒瘧熱在裏身必發黃麻黃連軹
赤小豆湯主之麻黃連軹赤小豆湯方麻黃二
兩赤小豆一升連軹二兩連根也杏仁四十個大棗
十二枚生梓白皮一升生薑二兩甘州一兩已
上八味以潦水一斗先煮麻黃再沸去上沫內
諸藥煮取三升分溫三服半日服盡

辨少陽病脈證并治第九

少陽之病口苦咽乾目眩也○少陽中風兩耳
無所聞目赤胸中滿而煩者不可吐下吐下則
悸而驚○傷寒脈弦細頭痛發熱者屬少陽少
陽不可發汗發汗則譫語此屬胃胃和則愈胃
不和則煩悸○本太陽病不解轉入少陽者脇
下鞕滿乾嘔不能食往來寒熱尚未吐下脈沈
緊者與小柴胡湯○若已吐下發汗溫鍼譫語
柴胡湯證罷此為壞病知犯何逆以法治之○

三陽合病、脈浮大、上關、上但欲眠、睡目合、則汗
 ○傷寒六七日、無大熱、其人躁煩者、此為陽去
 入陰故也○傷寒三日、三陽為盡、三陰當受邪、
 其人反能食而不嘔、此為三陰不受邪也○傷
 寒三日、少陽脈小者、欲已也○少陽病欲解時、
 從寅至辰上

辨太陰脈證并治第十

太陰之為病、腹滿而吐、食不下、自利、益甚、時腹
 自痛、若下之、必胸下結、鞅○太陰中風、四肢煩
 疼、陽微、陰澀而長者、為欲愈○太陰病欲解時、
 從亥至丑上○太陰病、脈浮者、可發汗、宜桂枝
 湯○自利不渴者、屬太陰、以其藏有寒故也、當
 溫之、宜服四逆輩○傷寒、脈浮而緩、手足自溫
 者、繫在太陰、太陰當發身黃、若小便自利者、不
 能發黃、至七八日、雖暴煩、下利、日十餘行、必自
 止、以脾家實、腐穢當去故也○本太陽病、醫反

傷寒論 卷之九 辨少陰病脈證并治第十一
下之、因爾腹滿時痛者、屬太陰也、桂枝加芍藥湯主之。○大實痛者、桂枝加大黃湯主之。○太陰爲病、脈弱、其人續自便利、設當行太黃芍藥者、宜減之、以其人胃氣弱、易動故也。

辨少陰病脈證并治第十一

少陰之爲病、脈微細、但欲寐也。○少陰病欲吐不吐、心煩、但欲寐、五六日自利而渴者、屬少陰也、虛故引水自救、若小便色白者、少陰病形悉具、小便白者、以下焦虛有寒、不能制水、故令色白也。○病人脈陰陽俱緊、反汗出者、亡陽也、此屬少陰、法當咽痛而復吐利。○少陰病、欬而下利、讖語者、被火氣劫故也、小便必難、以強責少陰汗也。○少陰病、脈細沈數、病爲在裏、不可發汗。○少陰病、脈微、不可發汗、亡陽故也、陽已虛、尺脈弱澹者、復不可下之。○少陰病、脈緊、至七八日、自下利、脈暴微、手足反溫、脈緊反去者、爲

欲解也、雖煩、下利必自愈。○少陰病、下利、若利自止、惡寒而踈臥、手足溫者、可治。○少陰病、惡寒而踈時、自煩、欲去衣被者、可治。○少陰中風、脈陽微陰浮者、為欲愈。○少陰病、欲解時、從子至寅上。○少陰病、吐利、手足不逆冷、反發熱者、不灰、脈不至者、灸少陰七壯。○少陰病、八九日、身手足盡熱者、以熱在膀胱、必便血也。○少陰病、但厥無汗、而強發之、必動其血、未知從何道出、或從口鼻、或從目出、是名下厥上竭、為難治。○少陰病、惡寒、身踈而利、手足逆冷者、不治。○少陰病、吐利、躁煩、四逆者、死。○少陰病、下利止、而頭眩、時時自冒者、死。○少陰病、四逆、惡寒、而身踈、脈不至、不煩而躁者、死。○少陰病、六七日、息高者、死。○少陰病、脈微細、沉、但欲臥、汗出不煩、自欲吐、至五六日、自利、復煩、躁、不得臥寐者、死。○少陰病、始得之、反發熱、脈沉者、麻黃附子

傷寒論

卷之九

少陰病

細辛湯主之麻黃附子細辛湯方麻黃二兩細辛二兩附子一枚右三味以水一斗先煮麻黃減二升去上沫內藥煮取三升去滓溫服一升日三服○少陰病得之二三日麻黃附子甘艸湯微發汗以二三日無裏證故微發汗也麻黃附子甘艸湯方麻黃三兩甘艸二兩附子一枚右三味以水七升先煮麻黃一兩沸去上沫內諸藥煮取三升去滓溫服一升日三服○少陰病得之二三日以上心中煩不得臥黃連阿膠湯主之黃連阿膠湯方黃連四兩黃芩一兩芍藥二兩雞子黃三枚阿膠三兩右五味以水五升先煮三物取二升去滓內膠烱盡小冷內雞子黃攪令相得溫服七合日三服○少陰病得之一二日口中和其背惡寒者當灸之附子湯主之附子湯方附子二枚茯苓三兩人參二兩白朮四兩芍藥三兩右五味以水八升煮取三

傷寒論 卷之六 少陰病篇 附子湯

升去滓溫服一升日三服○少陰病身體痛手足寒骨節痛脈沈者附子湯主之○少陰病下利便膿血者桃花湯主之桃花湯方赤石脂一升乾薑一兩粳米一升右三味以水七升煮米令熟去滓溫服七合內赤石脂末方寸匕日三服若一服愈餘勿服○少陰病二三日至四五日腹痛小便不利下利不止便膿血者桃花湯主之○少陰病下利便膿血者可刺○少陰病吐利手足厥冷煩躁欲死者吳茱萸湯主之○少陰病下利咽痛胸滿心煩者豬膚湯主之豬膚湯方豬膚一斤右一味以水一斗煮取五升去滓加白蜜一升白粉五合熬香和相得溫分六服○少陰病二三日咽痛者可與甘艸湯不差者與桔梗湯甘艸湯方甘艸二兩右一味以水三升煮取一升半去滓溫服七合日二服桔梗湯方桔梗一兩甘艸二兩右二味以水三升

傷寒論
辨陰陽虛實論
生二川
受風
煮取一升、去滓、分溫再服。○少陰病、咽中傷、生
瘡、不能語言、聲不出者、苦酒湯主之。苦酒湯方、
半夏十四枚、雞子一枚、右二味、內半夏、著苦酒
中、以雞子殼置刀、鑿中安火上、令三沸、去滓、少
少含嚥之、不差、更作三劑。○少陰病、咽中痛、半
夏散及湯主之。半夏散及湯方、半夏、桂枝、甘艸、
已上各等分、已上三味、各別搗篩、已合治之、白
飲和服、方寸匕、日三服、若不能散服者、以水一

升煎七沸、內散兩方寸匕、更煎三沸、下火、令小
冷、少少嚥之。○少陰病、下利、白通湯主之。白通
湯方、蔥白四莖、乾薑一兩、附子一枚、右三味、以
水三升、煮取一升、去滓、分溫再服。○少陰病、下
利、脈微者、與白通湯、利不止、厥逆無脈、乾嘔煩
者、白通加豬膽汁湯主之。服湯、脈暴出者、必
微續者、生。白通加豬膽汁方、蔥白四莖、乾薑一
兩、附子一枚、人尿五合、豬膽汁一合、已上三味、

以水三升、煮取一升、去滓、內膽汁、人尿、和令相
得、分溫再服、若無膽、亦可用。○少陰病、二三日
不已、至四五日、腹痛、小便不利、四肢沈重、疼痛、
自下利者、此爲有水氣、其人或欬、或小便利、或
下利、或嘔者、真武湯主之。真武湯方、茯苓三兩、
芍藥三兩、生薑三兩、白朮二兩、附子一枚、右五
味、以水八升、煮取三升、去滓、溫服七合、日三服、
後加減法、若欬者、加五味半斤、細辛、乾薑各一

兩、若小便利者、去茯苓、若下利者、去芍藥、加乾
薑二兩、若嘔者、去附子、加生薑、足前成半斤。○
少陰病、下利清穀、裏寒外熱、手足厥逆、脈微欲
絕、身反不惡寒、其人面赤色、或腹痛、或乾嘔、或
咽痛、或利止、脈不出者、通脈四逆湯主之。通脈
四逆湯方、甘草二兩、附子一枚、乾薑三兩、右三
味、以水三升、煮取一升、二合、去滓、分溫再服、其
脈即出者、愈、後加減法、面色赤者、加蔥九莖、腹

中痛者去蔥加芍藥二兩嘔者加生薑二兩咽
痛者去芍藥加桔梗一兩利止脈不出者去桔
梗加人參二兩○少陰病四逆其人或欬或悸
或小便不利或腹中痛或泄利下重者四逆散
主之四逆散方甘州枳實柴胡芍藥右四味各
十分搗篩白飲和服方寸匕日三服後加減法
欬者加五味子乾薑各五分并主下利悸者加
桂枝五分小便不利者加茯苓五分腹中痛者
加附子一枚泄利下重者先以水五升煮薤白
三升煮取三升去滓以散三方寸匕內湯中煮
取一升半分溫再服○少陰病下利六七日欬
而嘔渴心煩不得眠者猪苓湯主之○少陰病
得之二三日口燥咽乾者急下之宜大承氣湯
○少陰病自利清水色純青心下必痛口乾燥
者急下之宜大承氣湯○少陰病六七日腹脹
不大便者急下之宜大承氣湯○少陰病脈沈

者急溫之宜四逆湯○少陰病飲食入口則吐
心中溫溫欲吐復不能吐始得之手足寒脉弦
遲者此胸中實不可下也當吐之若膈上有寒
飲乾嘔者不可吐也急溫之宜四逆湯○少陰
病下利脉微澀嘔而汗出必數更衣反少者當
溫其上灸之

辨厥陰病脉證并治第十二

厥陰之爲病消渴氣上撞心中疼熱饑而不
欲食食則吐衄下之利不止○厥陰中風脉微
浮爲欲愈不浮爲未愈○厥陰病欲解時從丑
至卯上○厥陰病渴欲飲水者少少與之愈○
諸四逆厥者不可下之虛家亦然○傷寒先厥
後發熱而利者必自止見厥復利○傷寒始發
熱六日厥反九日而利凡厥利者當不能食今
反能食者恐爲除中食以索餅不發熱者知胃
氣尚在必愈恐暴熱來出而復去也後三日脉

之其熱續在者期之且日夜半愈所以然者本發熱六日厥反九日復發熱三日并前六日亦爲九日與厥相應故期之且日夜半愈後三日脉之而脉數其熱不罷者此爲熱氣有餘必發癰膿也○傷寒脉遲六七日而反與黃芩湯微其熱脉遲爲寒今與黃芩湯復除其熱腹中應冷當不能食今反能食此名除中必死○傷寒先厥後發熱下利必自止而反汗出咽中痛者其喉爲痺發熱無汗而利必自止若不止必便膿血便膿血者其喉不痺○傷寒一二日至四五日而厥者必發熱前熱者後必厥厥深者熱亦深厥微者熱亦微厥應下之而反發汗者必口傷爛赤○傷寒病厥五日熱亦五日設六日當復厥不厥者自愈厥終不過五日以熱五日故知自愈○凡厥者陰陽氣不相順接便爲厥厥者手足逆冷是也○傷寒脉微而厥至七八

日膚冷其人躁無暫安時者此爲藏厥非爲虵厥也虵厥者其人當吐虵令病者靜而復時煩此爲藏寒虵上入膈故煩須臾復止得食而嘔又煩者虵聞食臭出其人當自吐虵虵厥者烏梅圓主之又主久利方烏梅圓方烏梅三百個細辛六兩乾薑十兩黃連一觔當歸四兩附子六兩蜀椒四兩桂枝六兩人參六兩黃蘗六兩右十味異擣篩合治之以苦酒漬烏梅一宿去核蒸之五升米下飯熟搗成溼和藥令相得內臼中與蜜杵三千下圓如梧桐子大先食飲服十圓日三服稍加至二十圓禁生冷滑物臭食等○傷寒熱少厥微指頭寒默默不欲食煩躁數日小便利色白者此熱除也欲得食其病爲愈若厥而嘔胸脇煩滿者其後必便血○病者手足厥冷言我不結胸小腹滿按之痛者此冷結在膀胱關元也○傷寒發熱四日厥反三日

復熱四日、厥少熱多、其病當愈。四日至七日、熱不除者、其後必便膿血。○傷寒、厥四日、熱反三日、復厥五日、其病爲進。寒多熱少、陽氣退、故爲進也。○傷寒六七日、脈微、手足厥冷、煩躁、灸厥陰、厥不還者、死。○傷寒發熱、下利、厥逆、躁不得臥者、死。○傷寒發熱、下利、至甚、厥不止者、死。○傷寒六七日、不利、便發熱而利、其人汗出不止者、死。有陰無陽、故也。○傷寒五六日、不結胸、腹

濡、脈虛、復厥者、不可下。此爲亡血下之、死。○發熱而厥、七日下利者、爲難治。○傷寒、脈促、手足厥逆者、可灸之。○傷寒、脈滑而厥者、裏有熱也。白虎湯主之。○手足厥寒、脈細欲絕者、當歸四逆湯主之。當歸四逆湯方：當歸 三兩、桂枝 三兩、芍藥 三兩、細辛 二兩、大棗 二十五個、甘艸 二兩、通艸 二兩。右七味、以水八升、煮取三升、去滓、溫服一升、日三服。○若其人內有久寒者、宜當歸

四逆加吳茱萸生薑湯主之。○大汗出熱不去
內拘急四肢疼又下利厥逆而惡寒者四逆湯
主之。○大汗若大下利而厥冷者四逆湯主之。
○病人手足厥冷脈乍緊者邪結在胸中心中
滿而煩饑不能食者病在胸中當須吐之宜瓜
蒂散。○傷寒厥而心下悸者宜先治水當服栝
苓甘艸湯卻治其厥不爾水漬入胃必作利也。
○傷寒六七日大下後寸脈沉而遲手足厥逆
下部脈不至咽喉不利唾膿血泄利不止者為
難治麻黃升麻湯主之。麻黃升麻湯方麻黃二
兩半升麻一兩一分當歸一兩一分知母黃芩
萎薤各十八銖石膏白朮乾薑芍藥天門冬桂
枝茯苓甘艸各六銖右十四味以水一斗先煮
麻黃一兩沸去上沫內諸藥煮取三升去滓分
溫三服相去如炊三斗米頃令盡汗出愈。○傷
寒四五日腹中痛若轉氣下趣少腹者此欲自

利也○傷寒本自寒下醫復吐下之寒格更逆
吐下若食入口即吐乾薑黃連黃芩人參湯主
之乾薑黃連黃芩人參湯方乾薑三兩黃連三
兩黃芩三兩人參三兩右四味以水六升煮取
二升去滓分溫再服○下利有微熱而渴脈弱
者令自愈○下利脈數有微熱汗出令自愈設
復緊爲未解○下利手足厥冷無脈者灸之不
溫若脈不還反微喘者死○少陰負趺陽者爲
順也○下利寸脈反浮數尺中自濡者必清膿
血○下利清穀不可攻表汗出必脹滿○下利
脈沈弦者下重也脈大者爲未止脈微弱數者
爲欲自止雖發熱不灸○下利脈沈而遲其人
面少赤身有微熱下利清穀者必鬱冒汗出而
解病人必微厥所以然者其面戴陽下虛故也
○下利脈數而渴者令自愈設不差必清膿血
以有熱故也○下利後脈絕手足厥冷晬時脈

還手足溫者生、脈不還者死。○傷寒下利日十餘行、脈反實者死。○下利清穀、裏寒外熱、汗出而厥者、通脈四逆湯主之。○熱利下重者、白頭翁湯主之。白頭翁湯方：白頭翁二兩、黃連三兩、黃蘗三兩、秦皮三兩、右四味以水七升、煮取二升、去滓、溫服一升、不愈、更服一升。○下利腹脹滿、身體疼痛者、先溫其裏、乃攻其表、溫裏四逆湯、攻表桂枝湯。○下利欲飲水者、以有熱故也。白頭翁湯主之。○下利譫語者、有燥屎也、宜小承氣湯。○下利後更煩、按之心下濡者、爲虛煩也、宜梔子豉湯。○嘔家有癰膿者、不可治、嘔膿盡自愈。○嘔而脈弱、小便復利、身有微熱、見厥者、難治。四逆湯主之。○乾嘔吐涎沫、頭痛者、吳茱萸湯主之。○嘔而發熱者、小柴胡湯主之。○傷寒大吐大下之、極虛、復極汗出者、以其人外氣怫鬱、復與之水、以發其汗、因得噦、所以然者、

胃中寒冷故也。○傷寒噦而腹滿，視其前後，知何部不利，利之則愈。

辨霍亂病脈證并治第十三

問曰：病有霍亂者，何？答曰：嘔吐而利，名曰霍亂。○問曰：病發熱、頭痛、身疼、惡寒、吐利者，此屬何病？答曰：此名霍亂，自吐下，又利止，復更發熱也。○傷寒其脈微澀者，本是霍亂，今是傷寒，卻四五日至陰經，上轉入陰，必利。本嘔下利者，不可

治也。欲似大便而反，天氣仍不利者，屬陽明也。○下利，便必鞞，十三日愈，所以然者，經盡故也。○下利後，當便鞞，鞞則能食者愈，今反不能食，到後經中，頗能食，復過一經，能食過之一日，當愈，不愈者，不屬陽明也。○惡寒，脈微而復利，利止，亡血也，四逆，加人參湯主之。○霍亂，頭痛發熱，身疼，痛熱多欲飲水者，五苓散主之；寒多不用水者，理中丸主之。理中丸方：人參、甘草、白朮、乾薑。

上各三兩右四味搗篩爲末蜜和丸如雞黃大以沸湯數合和一丸研碎溫服之日三服夜二服腹中未熱益至三四丸然不及湯湯法以四物依兩數切用水八升煮取三升去滓溫服一升日三服加減法若臍上築者腎氣動也去朮加桂四兩吐多者去朮加生薑三兩下多者還用朮悸者加茯苓二兩渴欲得水者加朮足前成四兩半腹中痛者加人參足前成四兩半寒者加乾薑足前成四兩半腹滿者去朮加附子一枚服湯後如食頃飲熱粥一升許微自溫勿發揭衣被○吐利止而身痛不休者當消息和解其外宜桂枝湯小和之○吐利汗出發熱惡寒四肢拘急手足厥冷者四逆湯主之○既吐且利小便復利而大汗出下利清穀內寒外熱脉微欲絕者四逆湯主之○吐已下斷汗出而厥四肢拘急不解脉微欲絕者通脉四逆加猪

傷寒論
辨陰陽
膽汗湯主之。○吐利發汗脈平小煩者以新虛不勝穀氣故也。

辨陰陽易差後勞復病證并治第十四

傷寒陰陽易之為病其人身體重少氣少腹裏急或引陰中拘攣熱上衝胸頭重不欲舉眼中生花膝脛拘急者燒視散主之。燒視散方右取婦人中視近隱處剪燒灰以水和服方寸七日三服小便即利陰頭微腫則愈。婦人病取男子視當燒灰。○大病差後勞復者枳實梔子湯主之。

若有宿食者加大黃如博碁子大五六枚。枳實梔子豉湯方枳實三枚梔子十四枚豉一升。右三味以清漿水七升空煮取四升內枳實梔子煮取二升下豉更煮五六沸去滓溫分再服。覆令微似汗。○傷寒差已後更發熱者小柴胡湯主之。脈浮者以汗解之。脈沈實者以下解之。○大病差後從腰已下有水氣者牡蠣澤瀉散。

傷寒論
辨陰陽
辨陰陽易差後勞復病證并治第十四
枳實梔子湯
牡蠣澤瀉散

主之牡蠣澤瀉散方牡蠣澤瀉栝樓根蜀漆等
麤商陸根海藻已上各等分右七味異擣下篩
爲散更入臼中治之自飲和服方寸匕小便利
止後服日三服○大病差後喜唾久不了了者
胃上有寒當以丸藥溫之宜理中丸○傷寒解
後虛羸少氣氣逆欲吐者竹葉石膏湯主之竹
葉石膏湯方竹葉二把石膏一觔半夏半升人
參二兩甘州二兩粳米半升麥門冬一升右七
味以水一斗煮取六升去滓內粳米煮米熟湯
成去米溫服一升日三服○病人脈已解而日
暮微煩以病新差人強與穀脾胃氣尚弱不能
消穀故令微煩損穀則愈

傷寒論
辨傷寒之證
卷之九
辨傷寒之證
九十七
順受居藏

辨不可發汗病脉證并治第十五

夫以爲疾病至急、倉卒尋按、要者難得、故重集諸可與不可方治、比之三陰三陽篇中、此易見也。又時有不止、是三陰三陽出在諸可與不可中也。

脉濡而弱、弱反在關、濡反在巔、微反在上、濇反在下、微則陽氣不足、濇則無血、陽氣反微、中風汗出、而反躁煩、濇則無血、厥而且寒、陽微發汗、

燥不得眠○動氣在右不可發汗發汗則衄而渴心苦煩飲即吐水○動氣在左不可發汗發汗則頭眩汗不止筋惕肉瞤○動氣在上不可發汗發汗則氣上衝正在心端○動氣在下不可發汗發汗則無汗心中太煩骨節苦疼目運惡寒食則反吐穀不得前○咽中閉塞不可發汗發汗則吐血氣欲絕手足厥冷欲得蹠臥不能自溫○諸脉得數動微弱者不可發汗發汗則大便難腹中乾胃燥而煩其形相象根本異源○脉濡而弱弱反在關濡反在顛弦反在上微反在下弦爲陽運微爲陰寒上實下虛意欲得溫微弦爲虛不可發汗發汗則寒慄不能自還○欬者則劇數吐涎沫咽中必乾小便利心中饑煩晬時而發其形似瘡有寒無熱虛而寒慄欬而發汗蹠而苦滿腹中復堅○厥脉緊不可發汗發汗則聲亂咽嘶舌萎聲不得前○

諸逆發汗病微者難差劇者言亂目眩者死命將難全○欬而小便利若失小便者不可發汗汗出則四肢厥逆冷○傷寒頭痛翁翁發熱形象中風常微汗出自嘔者下之益煩心中懊懣如饑發汗則致瘥身強難以屈伸熏之則發黃不得小便灸則發欬唾

辨可發汗證并治第十六

大法春夏宜發汗○凡發汗欲令手足俱周時出以繫繫然一時間許亦佳不可令如水流瀉若病不解當重發汗汗多必亡陽陽虛不得重發汗也○凡服湯發汗中病便止不必盡劑○凡云可發汗無湯者丸散亦可用要以汗出爲解然不如湯隨證良驗○夫病脈浮大問病者言但便鞭爾設利者爲大逆鞭爲實汗出而解何以故脈浮當以汗解○下利後身疼痛清便自調者急當救表宜桂枝湯發汗

傷寒論 辨發汗後病脈證并治第十七

辨發汗後病脈證并治第十七

發汗多、亡陽、譫語者不可下、與柴胡桂枝湯和其榮衛以通津液、後自愈。○此一卷第十七篇凡三十一證、前有詳說。

辨不可吐第十八

合四證已具太陽篇中。

辨可吐第十九

大法春宜吐。○凡用吐湯中病即止、不必盡劑。

也。○病胸上諸實、胸中鬱鬱而痛、不能食、欲使人按之、而反有涎唾、下利日十餘行、其脈反遲、寸口脈微滑、此可吐之、吐之利則止。○宿食在上脘者、當吐之。○病人手足厥冷、脈乍結、以客氣在胸中、心下滿而煩、欲食不能食者、病在胸中、當吐之。

辨不可下病脈證并治第二十

脈濡而弱、弱反在關、濡反在巔、微反在上、澀反

在下微則陽氣不足、澀則無血、陽氣反微、中風汗出而反躁煩、澀則無血、厥而且寒、陽微不可下、下之則心下痞鞅。○動氣在右不可下、下之則津液內竭、咽燥鼻乾、頭眩心悸也。○動氣在左不可下、下之則腹內拘急、食不下、動氣更劇、雖有身熱臥則欲蹠。○動氣在上不可下、下之則掌握熱煩、身上浮冷、熱汗自泄、欲得水自灌。○動氣在下不可下、下之則腹脹滿、卒起頭眩、食則下清穀、心下痞也。○咽中閉塞不可下、下之則上輕下重、水漿不下、臥則欲蹠、身急痛、下利日數十行。○諸外實者不可下、下之則發微熱、亡脈厥者當臍握熱。○諸虛者不可下、下之則大渴求水者易愈、惡水者劇。○脈濡而弱、弱反在關、濡反在巔、弦反在上、微反在下、弦為陽、運微為陰、寒上實下虛、意欲得溫、微弦為虛、虛者不可下也。○微則為欬、欬則吐涎、下之則欬

止而利因不休、利不休則胸中如蟲齧、粥入則
出、小便不利、兩脇拘急、喘息爲難、頸背相引、臂
則不仁、極寒反汗出、身冷若冰、眼睛不慧、語言
不休而穀氣多入、此爲除中、口雖欲言、舌不得
前、○脉濡而弱、弱反在關、濡反在巔、浮反在上、
數反在下、浮爲陽虛、數爲無血、浮爲虛、數爲熱、
浮爲虛、自汗出而惡寒、數爲痛、振寒而慄、微弱
在關、胸下爲急、喘汗而不得呼吸、呼吸之中、痛
在於脇、振寒相搏、形如癘狀、醫反下之、故令脉
數發熱、狂走見鬼、心下爲痞、小便淋瀝、小腹甚
硬、小便則尿血也、○脉濡而緊、濡則衛氣微、緊
則榮中寒、陽微衛中風、發熱而惡寒、榮緊胃氣
冷、微嘔、心內煩、醫爲有大熱、解肌而發汗、亡陽
虛煩躁、心下苦痞堅、表裏俱虛、竭卒起而頭眩、
客熱在皮膚、悵快不得眠、不知胃氣冷、緊寒在
關、元技巧無所施、汲水灌其身、客熱應時罷、慄

傷寒論 辨否下利證 百三十一 陽明受風 慄而振寒、重被而覆之、汗出而胃巔體惕而又振、小便爲微難、寒氣因水發、清穀不容、嘔變反腸出、顛倒不得安、手足爲微逆、身冷而內煩、遲欲從後救、安可復追還。○脉浮而大、浮爲氣實、大爲血虛、血虛爲無陰、孤陽獨下、陰部者、小便當赤而難、胞中當虛、今反小便利而大汗出、法應衛家當微、今反更實、津液四射、榮竭血盡、乾煩而不得眠、血薄肉消而成暴液、醫復以毒藥攻其胃、此爲重虛、客陽去、有期必下、如汚淫而死。○脉數者、久數不止、止則邪結、正氣不能復、正氣卻結於藏、故邪氣浮之、與皮毛相得、脉數者、不可下、下之則必煩、利不止。○脉浮大、應發汗、醫反下之、此爲大逆。○病欲吐者、不可下、嘔多雖有陽明證、不可攻之。○太陽病、外證未解、不可下、下之爲逆。○夫病陽多者、熱下之則鞭。○無陽陰強、大便鞭者、下之、則必清穀腹滿。

傷寒論 辨不可下病脈證并治 卷之六 傷寒 傷寒發熱頭痛微汗出發汗則不識人熏之則喘不得小便心腹滿下之則短氣小便難頭痛背強加溫鍼則衄○傷寒脈陰陽俱緊惡寒發熱則脈欲厥厥者脈初來大漸漸小更來漸漸大是其候也如此者惡寒甚者翕翕汗出喉中痛熱多者目赤脈多睛不慧醫復發之咽中者便膿血若熏之則身發黃若熨之則咽燥若小便利者可救之小便難者爲危殆○傷寒發熱口中勃勃氣出頭痛目黃衄不可制貪水者必嘔惡水者厥若下之咽中生瘡假令手足溫者必下重便膿血頭痛目黃者若下之則兩目閉貪水者脈必厥其聲嚶咽喉塞若發汗則戰慄陰陽俱虛惡水者若下之則裏冷不嗜食大便完穀出若發汗則口中傷舌上白胎煩燥脈數實不大便六七日後必便血若發汗則小便

自利也○下利脉大者虛也以其強下之故也
設脉浮革因爾腸鳴者屬當歸四逆湯主之

辨可下病脉證并治第二十一

大法秋宜下○凡服下藥用湯勝丸中病即止
不必盡劑也○下利三部脉皆平按之心下鞕
者急下之宜大承氣湯○下利脉遲而滑者內
實也利未欲止當下之宜大承氣湯○問曰人
病有宿食何以別之師曰寸口脉浮而大按之
反澀尺中亦微而澀故知有宿食當下之宜大
承氣湯○下利不欲食者以有宿食故也當下
之與大承氣湯○下利差後至其年月日復發
者以病不盡故也當下之宜大承氣湯○下利
脉反滑當有所去下之乃愈宜大承氣湯○病
腹中滿痛者此爲實也當下之宜大承氣湯○
傷寒後脉沈沈者內實也下解之宜大柴胡湯
○脉雙弦而遲者必心下鞕脉大而緊者陽中

有陰也可以下之宜大承氣湯

辨發汗吐下後脈證并治第二十二

此篇十卷第二十二篇凡四十八證前三陰三陽篇中悉具載之

傷寒論終

此已下諸方於隨卷本證下雖已有緣止以加減言

之未甚明白似於覽者檢閱未便今復校勘備列于

後○桂枝加葛根湯方葛根肆兩芍藥貳兩甘艸貳

兩生薑參兩大棗拾貳枚桂枝貳兩右陸味以水壹

斗先煮葛根減貳升去上沫內諸藥煮取參升去滓

溫服壹升覆取微似汗不須啜粥餘如桂枝法○桂

枝加厚朴杏子湯方於桂枝湯方內加厚朴貳兩杏

仁伍拾箇餘依前法○桂枝加附子湯方於桂枝湯

方內加附子壹枚餘依前法○桂枝去芍藥湯方於

桂枝湯方內去芍藥餘依前法○桂枝去芍藥加附子湯方於桂枝湯方內去芍藥加附子壹枚餘依前法○桂枝麻黃各半湯方桂枝壹兩拾陸銖芍藥生薑甘草麻黃各壹兩大棗肆枚杏仁貳拾肆箇右柒味以水伍升先煮麻黃壹貳沸去上沫內諸藥煮取壹升捌合去滓溫服陸合○桂枝二麻黃一湯方桂枝壹兩拾柒銖芍藥壹兩陸銖麻黃拾陸銖生薑壹兩陸銖杏仁拾陸箇甘草壹兩貳銖大棗伍枚右柒味以水伍升先煮麻黃壹貳沸去上沫內諸藥煮取

據此則前
正葛根加
半夏湯方
著誤

貳升去滓溫服壹升日再○白虎加人參湯方於白虎湯方內加入人參兩餘依白虎湯法○桂枝去桂加茯苓白朮湯方於桂枝湯方內去桂枝加茯苓白朮各參兩餘依前法煎服小便利則愈○葛根加半夏湯方於葛根湯方內加入半夏半升餘依葛根湯法○梔子甘草豉湯方梔子豉湯方內加入甘草貳兩餘依前法得吐止後服○梔子生薑豉湯方梔子豉湯方內加生薑伍兩餘依前法得吐止後服○柴胡加芒消湯方小柴胡湯內加芒消陸兩餘依前法

是元小柴
胡湯中加
桂枝耳又
添芍藥直
目柴胡桂
枝湯似為
木安

服不解更服○柴胡桂枝湯方桂枝黃芩人參各壹
兩半甘艸壹兩半夏貳合半芍藥壹兩半大棗壹枚
生薑壹兩半柴胡肆兩右玖味以水柒升煮取參升
去滓溫服○附子瀉心湯方大黃貳兩黃連黃芩各
壹兩附子壹枚右肆味切參味以麻沸湯貳升漬之
須臾絞去滓內附子汁分溫再服○生薑瀉心湯方
生薑肆兩甘艸參兩人參參兩乾薑壹兩黃芩參兩
半夏半升黃連壹兩大棗拾貳枚右捌味以水壹斗
煮取陸升去滓再煎取參升溫服壹升日參服○甘

艸瀉心湯方甘艸肆兩黃芩參兩乾薑參兩半夏半

成木質脫
此方故今
增人且詩
即委論所
刪附湯

升大棗拾貳枚黃連壹兩右陸味以水壹斗煮取陸
升去滓再煎取參升溫服壹升日參服○桂枝附子去
桂枝加白朮湯方於桂枝附子湯方內去桂枝加白朮肆
兩餘依桂枝附子湯法○桂枝加大黃湯方桂枝參兩
大黃壹兩芍藥陸兩生薑參兩甘艸貳兩大棗拾貳
枚右陸味以水柒升煮取參升去滓溫服壹升日參
服○桂枝加芍藥湯方於第二卷桂枝湯方內更加
芍藥參兩通前共陸兩餘依桂枝湯法服○四逆加

傷寒論

卷之四

吳茱萸生薑湯方當歸參兩芍藥參兩甘州貳兩
艸貳兩桂枝參兩細辛參兩生薑半斤吳茱萸貳升
大棗貳拾伍枚右玖味以水陸升清酒陸升和煮取
伍升去滓溫分伍服一方水酒各肆升○四逆加人參湯方
於四逆湯方內加人參壹兩餘依四逆湯法服○四
逆加豬膽汁湯方於四逆湯方內加入豬膽汁半合
餘依前法服如無豬膽以羊膽代之

金匱要略卷之上

漢張仲景著 晉王叔和撰次

臟腑經絡先後病脉證第一

論十三首
脉證二條

問曰、上工治未病何也、師曰、夫治未病者、見肝
之病、知肝傳脾、當先實脾、四季脾王、不受邪、即
勿補之、中工不曉相傳、見肝之病、不解實脾、惟
治肝也、夫肝之病、補用酸、助用焦苦、益用甘味

之藥調之、酸入肝、焦苦入心、甘入脾、脾能傷腎、腎氣微弱、則水不行、水不行、則心火氣盛、心火氣盛、則傷肺、肺被傷、則金氣不行、金氣不行、則肝氣盛、故實脾、則肝自愈、此治肝補脾之要妙也、肝虛則用此法、實則不在用之、經曰、虛虛實實、補不足、損有餘、是其義也、餘藏準此、○夫人稟五常、因風氣而生長、風氣雖能生萬物、亦能害萬物、如水能浮舟、亦能覆舟、若五臟元氣通暢、人即安和、客氣邪風中人、多死、千般疾難不越三條、一者經絡受邪入臟腑、爲內所因也、二者四肢九竅、血脈相傳、壅塞不通、爲外皮膚所中也、三者房室金刃蟲獸所傷、以此詳之、病由都盡、若人能養慎、不令邪風干忤經絡、適中經絡、未流傳腑臟、即醫治之、四肢纔覺重滯、即導引吐納、鍼灸膏摩、勿令九竅閉塞、更能無犯王法、禽獸災傷房室、勿令竭乏、服食節其冷熱苦

酸辛甘不遺形體有衰病則無由入其腠理腠
者是三焦通會元真之處爲血氣所注理者是
皮膚臟腑之文理也○問曰病人有氣色見於
面部願聞其說師曰鼻頭色青腹中痛苦冷者
死云腹中冷鼻頭色微黑者有水氣色黃者
胸上有寒色白者亡血也設微赤非時者死其
目正圓者瘥不治又色青爲痛色黑爲勞色赤
爲風色黃者便難色鮮明者有留飲○師曰病
人語聲寂然喜驚呼者骨節間病語聲喑喑然
不徹者心膈間病語聲啾啾然細而長者頭中
病一作痛○師曰息搖肩者心中堅息引胸中上
氣者欬息張口短氣者肺痿唾沫○師曰吸而
微數其病在中焦實也當下之卽愈虛者不治
在上焦者其吸促在下焦者其吸遠此皆難治
呼吸動搖振振者不治○師曰寸口脈動者因
其王時而動假令肝王色青四時各隨其色肝

金匱要略 脈所經絡先後形脈證 三 一 加受居病
色青而反色白、非其時色脈、皆當病。○問曰、有未至而至、有至而不至、有至而不去、有至而太過、何謂也、師曰、冬至之後、甲子夜半少陽起、少陽之時、陽始生、天得溫和、以未得甲子、天因溫和、此爲未至而至也、以得甲子、而天未溫和、此爲至而不至也、以得甲子、而天大寒不解、此爲至而不去也、以得甲子、而天溫如盛夏五六月時、此爲至而太過也。○師曰、病人脈浮者在表、其病在表、浮者在後、其病在裏、腰痛背強不能行、必短氣而極也。○問曰、經云、厥陽獨行、何謂也、師曰、此爲有陽無陰、故稱厥陽。○問曰、寸脈沉大而滑、沉則爲實、滑則爲氣、實氣相搏、血氣入臟卽死、入腑卽愈、此爲卒厥、何謂也、師曰、唇口青身冷、爲入臟、卽死、如身和汗自出、爲入腑、卽愈。○問曰、脈脫入臟卽死、入腑卽愈、何謂也、師曰、非爲一病、百病皆然、譬如浸淫瘡、從口起

金匱要略 卷之九 辨病形 九
流向四肢者可治、從四肢流來入口者不可治、
病在外者可治、入裏者即死。○問曰、陽病十八
何謂也、師曰、頭痛項腰脊臂脚掣痛、陰病十八
何謂也、師曰、欬上氣喘噎咽腸鳴脹滿心痛拘
急、五臟病各有十八、合爲九十病、人又有六微、
微有十八病、合爲一百八病、五勞七傷六極婦
人三十六病、不在其中、清邪居上、濁邪居下、大
邪中表、小邪中裏、榮飢之邪、從口入者宿食也、
五邪中人、各有法度、風中於前、寒中於背、濕傷
於下、霧傷於上、風令脉浮、寒令脉急、霧傷皮膚、
濕流關節、食傷脾胃、極寒傷經、極熱傷絡。○問
曰、病有急當救裏救表者、何謂也、師曰、病醫下
之、續得下利清穀不止、身體疼痛者、急當救裏、
後身體疼痛清便自調者、急當救表也。○夫病
痼疾加以卒病、當先治其卒病、後乃治其痼疾
也。○師曰、五臟病各有得者愈、五臟病各有所

金匱要略 卷之九 辨病形 九
金匱要略 卷之九 辨病形 九
金匱要略 卷之九 辨病形 九

惡各隨其所不喜者為病病者素不應食而反
暴思之必發熱也○夫諸病在臟欲攻之當隨
其所得而攻之如渴者與猪苓湯餘皆倣此

瘧濕暍病脈證治第二

論一首 脈證十
二條 方十一首

太陽病發熱無汗反惡寒者名曰剛瘧一作瘧
餘同

○太陽病發熱汗出而不惡寒名曰柔瘧○太

陽病發熱脈沉而細者名曰瘧為難治○太陽

病發汗太多因致瘧○夫風病下之則瘧復發

汗必拘急○瘧家雖身疼痛不可發汗汗出則

瘧○病者身熱足寒頸項強急惡寒時頭熱面

赤目赤獨頭動搖卒口噤背反張者瘧病也若

發其汗者寒濕相得其表益虛即惡寒甚發其

汗已其脈如蛇云其○暴腹脹大者為欲解

其脈如故反伏弦者瘧○夫瘧脈按之緊如弦

直上下行作築築而弦脈經云○瘧病有灸

瘧難治○太陽病其證備身體強几几然脈反

瘧家其脈伏緊直上下

沉遲此為瘧括樓桂枝湯主之○括樓桂枝湯

方括樓根 二兩 桂枝 三兩 芍藥 三兩 甘艸 二兩

生薑 三兩 大棗 十二枚 右六味以水九升煮取三

升分溫三服取微汗汗不出食頃啜熱粥發之

○太陽病無汗而小便反少氣上衝胸口噤不

得語欲作剛瘧葛根湯主之○葛根湯方葛根

四兩 麻黃 二兩 桂枝 二兩 芍藥 二兩 甘艸 二兩 生

薑 三兩 大棗 十二枚 右七味以水一斗先煮

麻黃葛根減二升去沫內諸藥煮取三升去滓

溫服一升覆取微似汗不須啜粥餘如桂枝湯

法將息及禁忌○瘧為病一本瘧字胸滿口噤

卧不著席脚攣急必斷齒可與大承氣湯○大

承氣湯方大黃 四兩 厚朴 半斤 炙枳實 五枚 芒

硝 三合 右四味以水一斗先煮二物取五升去

滓內大黃煮取二升去滓內芒硝更上火微

二沸分溫再服得下止服○太陽病關節疼痛

桂枝湯方桂枝 三兩 芍藥 三兩 甘草 二兩 生薑 三兩 大棗 十二枚 右六味以水九升煮取三升分溫三服

而煩脉沉而細緩一作者此名濕痺玉函云濕痺

之候小便不利大便反快但當利其小便○濕

家之為病一身盡疼一云發熱身色如熏黃也

○濕家其人但頭汗出背強欲得被覆向火若

下之早則噦或胸滿小便不利一云舌上如胎

者以丹田有熱胸上有寒渴欲得飲而不能飲

則口燥煩也○濕家下之額上汗出微喘小便

利一云者死若下利不止者亦死○風濕相搏

一身盡疼痛法當汗出而解值天陰雨不止醫

云此可發汗汗之病不愈者何也蓋發其汗汗

大出者但風氣去濕氣在是故不愈也若治風

濕者發其汗但微微似欲出汗者風濕俱去也

○濕家病身疼發熱面黃而喘頭痛鼻塞而煩

其脉大自能飲食腹中和無病病在頭中寒濕

故鼻塞內藥鼻中則愈脉經云病人喘而無濕

字○濕家身煩疼可與麻黃加木湯發其汗為

金匱要略 卷之八 風濕痺痛

宜慎不可以火攻之。○麻黃加木湯方。麻黃三兩

去桂枝二兩 甘草二兩 杏仁七十箇 白朮四兩

右五味以水九升先煮麻黃減二升去上沫內

諸藥煮取二升半去滓溫服八合覆取微似汗

○病者一身盡疼發熱日晡所劇者名風濕此

病傷於汗出當風或久傷取冷所致也可與麻

黃杏仁薏苡甘草湯○麻黃杏仁薏苡甘草湯

方麻黃去節半兩甘草二兩薏苡仁半兩杏仁十

尖炒右剉麻豆大每服四錢匕水一盞半煮八

分去滓溫服有微汗避風○風濕脈浮身重汗

出惡風者防已黃耆湯主之○防已黃耆湯方

防已一兩甘草半兩白朮七錢黃耆一分右

剉麻豆大每抄五錢匕生薑四片大棗一枚水

盞半煎八分去滓溫服良久再服喘者加麻黃

半兩胃中不和者加芍藥三分氣上衝者加桂

枝三分下有陳寒者加細辛三分服後當如蟲

行

行皮中、從腰下如水、後坐被上、又以一被繞腰、以下、溫令微汗差、○傷寒八九日、風濕相搏、身體疼煩、不能自轉側、不嘔不渴、脈浮虛而澹者、桂枝附子湯主之、若大便堅、小便自利者、去桂、加白朮湯主之、○桂枝附子湯方、桂枝四兩、生薑三兩、附子三枚、炮去、甘草二兩、大棗十二枚、擘、右五味、以水六升、煮取二升、去滓、分溫三服、○白朮附子湯方、白朮二兩、附子一枚、炮去、甘草一兩、

生薑一兩、半切、大棗六枚、右五味、以水三升、煮取一升、去滓、分溫三服、一服覺身痺、半日許再服、三服都盡、其人如冒狀、勿怪、卽是朮附竝走皮中、逐水氣、未得除故耳、○風濕相搏、骨節疼煩、掣痛、不得屈伸、近之則痛劇、汗出短氣、小便不利、惡風不欲去衣、或身微腫者、甘艸附子湯主之、○甘艸附子湯方、甘艸二兩、附子二枚、炮去、白朮二兩、桂枝四兩、右四味、以水六升、煮取三升、去

金匱要略 卷之九 風濕痺痛 桂枝附子湯 白朮附子湯 甘艸附子湯 二兩 桂枝 四兩 去皮 右四味 以水六升 煮取三升 去

傷寒論前
兩作開前
則其之其
字無

滓溫服一升日三服初服得微汗則解能食汗
出復煩者服五合恐一升多者服六七合為妙
○太陽中暍發熱惡寒身重而疼痛其脉弦細
扎遲小便已洒洒然毛聳手足逆冷小有勞身
即熱口前開板齒燥若發其汗則其惡寒甚加
溫針則發熱甚數下之則淋甚○太陽中熱者
暍是也汗出惡寒身熱而渴白虎加人參湯主
之○白虎人參湯方知母六兩石膏一斤甘艸

二兩粳米六合人參三兩右五味以水一斗煮

米熟湯成去滓溫服一升日三服○太陽中暍
身熱疼重而脉微弱此以夏月傷冷水水行皮
中所致也一物瓜蒂湯主之○一物瓜蒂湯方
瓜蒂二七右剉以水一升煮取五合去滓頓服

百合狐惑陰陽毒病證治第三
論一首
脉證三條

方十
二首

論曰百合病者百脉一宗悉致其病也意欲食

金匱要略
卷之八
百合病證治第三
脈證三條

千金微作

復不能食常默然欲卧不能卧欲行不能行
飲食或有美時或有不用聞食臭時如寒無寒
如熱無熱口苦小便赤諸藥不能治得藥則劇
吐利如有神靈者身形如和其脉微數每溺時
頭痛者六十日乃愈若溺時頭不痛淅然者四
十日愈若溺快然但頭眩者二十日愈其證或
未病而預見或病四五日而出或病二十日或
一月微見者各隨證治之○百合病發汗後者

外臺滑石
正有百合
三季

百合知母湯主之○百合知母湯方百合七枚
知母三兩右先以水洗百合漬一宿當白沫出
去其水更以泉水二升煎取一升去滓別以泉
水二升煎知母取一升去滓後合和煎取一升
五合分温再服○百合病下之後者滑石代赭
湯主之○滑石代赭湯方百合七枚滑石三兩
代赭石一枚如彈丸大一右先以水洗百合漬一
宿當白沫出去其水更以泉水二升煎取一升

千金要方卷之二十一 百合病

去滓別以泉水二升煎滑石代赭取一升去滓
後合和重煎取一升五合分溫服○百合病吐
之後者用後方主之○百合雞子湯方百合七枚
雞子黃一枚右先以水洗百合漬一宿當白
沫出去其水更以泉水二升煎取一升去滓內
雞子黃攪勻煎五分溫服○百合病不經吐下
發汗病形如初者百合地黃湯主之○百合地
黃湯方百合七枚生地黃汁二升右以水洗百

合漬一宿當白沫出去其水更以泉水二升煎
取一升去滓內地黃汁煎取一升五合分溫再
服中病勿更服大便當如漆○百合病一月不
解變成渴者百合洗方主之○百合洗方右以
百合一升以水一斗漬之一宿以洗身洗已食
煮餅勿以鹽豉也○百合病渴不差者用後方
主之○括蕞牡蠣散方括蕞根牡蠣熬等分右
為細末飲服方寸匕日三服○百合病變發熱

金匱要略

百病發熱

百病發熱

者一作發 百合滑石散主之。○百合滑石散方

百合一兩 滑石三兩 右為散飲服方寸匕日三

服當微利者止服熱則除。○百合病見於陰者

以陽法救之見於陽者以陰法救之見陽攻陰

復發其汗此為逆見陰攻陽乃復下之此亦為

逆。○狐惑之為病狀如傷寒默默欲眠目不得

閉卧起不安蝕於喉為惑蝕於陰為狐不欲飲

食惡聞食臭其面自乍赤乍黑乍白蝕於上部

則聲喝作甘州瀉心湯主之。○甘州瀉心湯

方甘州四兩 黃芩二兩 人參二兩 乾薑二兩 黃連一兩

大棗十二枚 半夏半斤 右七味水一斗煮取六升

去滓再煎溫服一升日三服。○蝕於下部則咽

乾苦參湯洗之。○蝕於肛者雄黃熏之雄黃右

一味為末筒瓦二枚合之燒向肛熏之脉經云

從呼吸止蝕其咽或從下焦蝕其肛陰蝕病人或

上為惑蝕下為狐惑病者猪苓散主之。○病

者脉數無熱微煩默默但欲卧汗出初得之三

病源目下

作陰法

四日、目赤如鳩眼、七八日、目四眚。本此黑若

能食者、膿已成也、赤豆當歸散主之。○赤小豆

當歸散方、赤小豆三升浸令芽出曝乾當歸十兩右二味、

杵為散、漿水服方寸匕、日三服。○陽毒之為病、

面赤斑斑如錦文、咽喉痛、唾膿血、五日可治、七

日不可治。升麻鼈甲湯主之。○陰毒之為病、面

目青、身痛如被杖、咽喉痛、五日可治、七日不可

治。升麻鼈甲湯去雄黃蜀椒主之。○升麻鼈甲

湯方、升麻二兩當歸一兩蜀椒一兩甘草二兩

鼈甲手指大一片炙雄黃半兩右六味、以水四升、煮取

一升、頓服之、老小再服、取汗。肘後千金方陽毒用升麻湯無鼈甲

有桂陰毒用甘升麻湯無雄黃。證二條方六首

瘡病、脉證并治第四。師曰、瘡脉自弦、弦數者多熱、弦遲者多寒、弦小

緊者下之、差弦遲者可溫之、弦緊者可發汗、針

灸也、浮大者可吐之、弦數者風發也、以飲食消

下金同

金匱要略 癰疽疔毒

息止之。○病瘡以月一日發當以十五日愈設

不差當月盡解如其不差當云何師曰此結為

癰痕名曰瘡母急治之宜鼈甲煎丸○鼈甲煎

丸方鼈甲十二分炙烏扇三分燒黃芩三分柴胡六分

鼠婦三分熬乾薑三分大黃三分芍藥五分桂枝

三分葶藶一分熬石葦三分去毛厚朴三分牡丹五分去心

瞿麥一分紫葳三分半夏一分人參一分麋蟲

五分阿膠三分炙蜂窠四分炙赤消十二分蛻蝦六分

桃仁二分右二十三味為末取錮竈下灰一斗

清酒一斛五斗浸灰候酒盡一半著鼈甲於中

煮令泛爛如膠漆絞取汁內諸藥煎為丸如梧

子大空心服七丸日三服千金方用鼈甲十二

載一分麋蟲五分無鼠婦赤消○師曰陰氣孤

絕陽氣獨發則熱而少氣煩冤手足熱而欲嘔

名曰痺瘡若但熱不寒者邪氣內藏於心外舍

分肉之間令人消鑠脫肉○溫瘡者其脉如平

瘡之類也

千金二合
作六合

一本蜀漆
下燒字作
洗外臺臨
發時服一
錢七字
在上半錢
下

金匱要略 卷之九 痲瘋 痲瘋

身無寒但熱骨節疼煩時嘔白虎加桂枝湯主

之○白虎加桂枝湯方知母六兩甘艸二兩石

膏一斤粳米二合桂枝三兩去皮右剉每五錢水一

蓋半煎至八分去滓溫服汗出即愈○瘧多寒

者名曰牡瘧蜀漆散主之○蜀漆散方蜀漆燒

腥雲母燒二日龍骨等分右三味并為散末發

前以漿水服半錢溫瘧加蜀漆半分臨發時服

一錢以一方雲母

附外臺秘要方○牡蠣湯治牡瘧牡蠣四兩

麻黃去節四兩甘艸二兩蜀漆三兩右四味以水

八升先煮蜀漆麻黃去上沫得六升內諸藥

煮取二升溫服一升若吐則勿更服○柴胡

去半夏加括蕒湯治瘧病發渴者亦治勞瘧

柴胡八兩人參黃芩甘艸各三兩括蕒根

四兩生薑二兩大棗十二枚右七味以水一斗

二升煮取六升去滓再煎取三升溫服一升

金匱要略 卷之九 痲瘋 痲瘋

金匱要略 中風歷節病脉證并治第五

日三服○柴胡桂薑湯治瘧寒多微有熱或

但寒不熱服一劑柴胡半斤桂枝三兩乾薑

二兩括蕒根四兩黃芩三兩牡蠣三兩甘艸

二兩右七味以水一斗二升煮取六升去滓

再煎取三升温服一升日三服初服微煩復

服汗出便愈

中風歷節病脉證并治第五 論一首 脉證三條

方十首

夫風之為病當半身不遂或但臂不遂者此為

痺脉微而數中風使然○寸口脉浮而緊緊則

為寒浮則為虛寒虛相搏邪在皮膚浮者血虛

絡脉空虛賊邪不瀉或左或右邪氣反緩正氣

即急正氣引邪喎僻不遂邪在於絡肌膚不仁

邪在於經即重不勝邪入於腑即不識人邪入

於臟舌即難言口吐涎○候氏黑散治大風四

肢煩重心中惡寒不足者外臺治風癩菊花四十白

金匱要略 中風歷節病脉證并治第五 頁三十四

木十分 細辛 三分 茯苓 三分 牡蠣 三分 桔梗 八分

防風 十分 人參 三分 礬石 三分 黃芩 五分 當歸 三分

乾薑 三分 芍藥 三分 桂枝 三分 右十四味

并為散酒服方寸匕日一服初服二十日溫酒

調服禁一切魚肉大蒜常宜冷食六十日止即

藥積在腹中不下也熱食即下矣冷食自能助

藥力○寸日脉遲而緩遲則為寒緩則為虛榮

緩則為立血衛緩則為中風邪氣中經則身痒

而癢疹心氣不足邪氣入中則胸滿而短氣○

風引湯除熱癰瘤大黃 乾薑 龍骨 各四桂

枝 三兩 甘呶 牡蠣 各二 寒水石 滑石 赤

石脂 白石脂 紫石英 石膏 各六 右十二

味并蠶絲以韋囊盛之取三指撮并花水三升

煮三沸溫服一升治大人風引少小驚癇癩癘

巢氏云脚氣○防已地黃湯治病如狂狀妄行

獨語不休無寒熱其脉浮防已 錢 桂枝 三錢

一本四錢
並作分

宜風引湯

千金已字
無
麻經以弱
即為肝接
下文味酸
則傷筋通
為一章汗
出以下十
大字無

防風 三錢 甘艸 一錢 右四味以酒一盃漬之一

宿絞取汁、生地黄二斤、吹咀、蒸之、如斗米飯久

以銅器盛其汁、更絞地黄汁、和分再服。○頭風

摩散方、大附子一枚、鹽等分、右二味為散、沐了、

以方寸匕、已摩疾上、令藥力行。○寸口脉沉而

弱、沉即主骨弱、弱即主筋沉、沉即為腎弱、弱即為肝、汗

出入水中、如水傷心、歷節黃汗出、故曰歷節。○

跌陽脉浮而滑、滑則穀氣實、浮則汗自出。○少

陰脉浮而弱、弱則血不足、浮則為風、風血相搏

即疼痛如掣。○盛人脉濇小、短氣自汗出、歷節

疼、不可屈伸、此皆飲酒汗出當風所致。○諸肢

節疼痛、身體尪羸、脚腫如脫、頭眩短氣、温温欲

吐、桂枝芍藥知母湯主之。○桂枝芍藥知母湯

方、桂枝 四兩 芍藥 三兩 甘艸 二兩 麻黃 二兩 生

薑 五兩 白朮 五兩 知母 四兩 防風 四兩 附子 二

炮 右九味以水七升、煮取二升、温服七合、日三

金匱要略 中風歷節論 第廿九 川芎芍藥湯

服○味酸則傷筋、筋傷則緩、名曰泄、鹹則傷骨、骨傷則痿、名曰枯、枯泄相搏、名曰斷泄、榮氣不通、衛不獨行、榮衛俱微、三焦無所御、四屬斷絕、身體羸瘦、獨足腫大、黃汗出、脛冷、假令發熱、便為歷節也○病歷節、不可屈伸、疼痛、烏頭湯主之○烏頭湯方、治脚氣疼痛、不可屈伸、麻黃芍藥黃耆各三兩甘草三兩川烏五枚咀以蜜二升煎取一升出烏頭即右五味、咀四味、以水三升、煮取一升、

去滓、內蜜煎中、更煎之、服七合、不知、盡服之○

礬石湯、治脚氣冲心、礬石二兩右一味、以漿水

一斗五升、煎三五沸、浸脚良、

附方古今錄驗續命湯、治中風非、身體不能自收、口不能言、冒昧不知痛處、或拘急不得

轉側、姚云與大續命同兼治婦人產後去血者及老人小兒麻黃桂

枝當歸人參石膏乾薑甘草各

兩芍藥一兩杏仁四十枚右九味、以水一斗、煮

五錢

一本五錢
字並作分
方後同

取四升、溫服一升、當小汗、薄覆春、憑几坐、汗
出則愈、不汗更服、無所禁、勿當風、并治但伏
不得卧、欬逆上氣、面目浮腫、○千金三黃湯、
治中風、手足拘急、百節疼痛、煩熱心亂、惡寒、
經日不欲飲食、麻黃 五錢 獨活 四錢 細辛 二
黃耆 二錢 黃芩 三錢 右五味、以水六升、煮取
二升、分溫三服、一服小汗、二服大汗、心熱加
大黃 一錢、腹滿加枳實一枚、氣逆加人參三

錢、悸加牡蠣三錢、渴加括蕒根三錢、先有寒
加附子一枚、○近効方、术附湯、治風虛頭重
眩苦極、不知食味、暖肌補中、益精氣、白术 二
附子 一枚 炮半 炙 兩 右三味、剉、每五錢、七
薑五片、棗一枚、水盞半、煎七分、去滓、溫服、○
崔氏八味丸、治脚氣上入小腹、不仁、乾地黄
八兩 山茱萸 薯蕷 各四 澤瀉 茯苓 牡
丹皮 各三 桂枝 附子 炮各 右八味、末之、煉

金匱要略 卷之九 風濕痺痛 治 附子 各一兩

蜜和九梧子大酒下十五丸日再服○千金
 方越婢加朮湯治肉極熱則身體津脫腠理
 開汗大泄厲風氣下焦脚弱麻黃六兩石膏
 半斤生薑三兩甘艸二兩白朮四兩大棗十
 枚右六味以水六升先煮麻黃去上沫內諸
 藥煮取二升分溫三服惡風加附子一枚炮

血痺虛勞病脉證并治第六
論一首 脉證九條

方九

問曰血痺病從何得之師曰夫尊榮人骨弱肌
 膚盛重因疲勞汗出卧不時動搖加被微風遂
 得之但以脉自微濇在寸口關上小緊宜鍼引
 陽氣令脉和緊去則愈○血痺陰陽俱微寸口
 關上微尺中小緊外證身體不仁如風痺狀黃
 耆桂枝五物湯主之○黃耆桂枝五物湯方黃
 耆三兩芍藥三兩桂枝三兩生薑六兩大棗十
 枚右五味以水六升煮取二升溫服七合日三

金匱要略 卷之三 中風歷會并月言 方九

服一方有人參○夫男子平人脉大為勞極虛亦為

勞○男子面色薄者主渴及亡血卒喘悸脉浮

者裏虛也○男子脉虛沉弦無寒熱短氣裏急

小使不利面色白時目瞑無衄小腹滿此為勞

使之然○勞之為病其脉浮大手足煩春夏劇

秋冬瘳陰寒精自出酸削不能行○男子脉浮

弱而澹為無子精氣清冷一作冷○夫失精家小

腹弦急陰頭寒目眩一作目眩髮落脉極虛此遲

為清穀亡血失精○脉得諸此動微緊男子失

精女子夢交桂枝龍骨牡蠣湯主之○桂枝加

龍骨牡蠣湯方小品云虛弱浮熱汗出者除桂

湯加白微附子各三分故曰二加龍骨 桂枝 芍藥 生薑 各三 枳艸 二兩 大棗

十二枚 龍骨 牡蠣 各三 右七味以水七升煮取

三升分溫三服○天雄散方天雄三兩白朮八兩

桂枝六兩龍骨三兩右四味杵為散酒服半錢

七日三服不知稍增之○男子平人脉虛弱細

有熱字

金匱要略

五運六氣

卷之九

微者善盜汗也。○人年五六十其病脉大者痺
俠背行苦腸鳴馬刀俠瘦者皆為勞得之。○脉
沉小遲名脫氣其人疾行則喘喝手足逆寒腹
滿甚則溇泄食不消化也。○脉弦而大弦則為
減大則為托減則為寒托則為虛虛寒相搏此
名為革婦人則半產漏下男子則亡血失精。○
虛勞裏急悸衄腹中痛夢失精四肢痠痛手足
煩熱咽乾口燥小建中湯主之。○小建中湯方

桂枝三兩 去皮三兩 甘州三兩 炙三兩 大棗十二枚 芍藥六兩 生薑六兩

三兩 膠飴一升 右六味以水七升煮取三升去

滓內膠飴更上微火消解溫服一升日三服家

不可用建中湯以甜故也。○千金療男女因積
冷氣滯或大病後不復常苦四肢沉重骨肉痠
疼吸吸少氣行動喘乏胃滿氣急腰背強痛心
中虛悸咽乾脣燥面體少色或飲食無味脇肋
腹脹頭重不舉多臥少起甚者積年輕者百日
漸致瘦弱五藏氣竭則難可復常六脉俱不足
虛寒乏氣少腹拘急羸瘠百病名。○虛勞裏急
日黃者建中湯又有人參二兩 於小建中湯內加黃
諸不足黃者建中湯主之者一兩半餘依法

金匱要略 卷之九 虛勞病脈證治法 三十五 黃芩湯

金匱要略卷之六 虛勞病脈證治法

○氣短胸滿者加生薑腹滿者去棗加茯苓
一兩半及療肺虛損不足補氣加半夏三兩

○虛勞腰痛、少腹拘急、小便不利者、八味腎氣丸

主之。方見婦人雜病中○虛勞諸不足、風氣百疾、薯蕷

丸主之。○薯蕷丸方：薯蕷三十、當歸、桂枝

麴、乾地黄、豆黃卷各十分、甘州二十、人參十分

芍藥、芍藥、白朮、麥門冬、杏仁各六、柴

胡、桔梗、茯苓各五分、阿膠七分、乾薑三分、白

飲二分、防風六分、大棗百枚、右二十一味末之、

煉蜜和丸如彈子大、空腹酒服一九、一百丸為

劑。○虛勞虛煩不得眠、酸棗湯主之。○酸棗湯

方：酸棗仁二升、甘州一兩、知母二兩、茯苓一兩

芎藭二兩、○深師有生薑二兩、右五味、以水八升、煮酸棗仁、

得六升、內諸藥、煮取三升、分溫三服。○五勞虛

極羸瘦、腹滿不能飲食、食傷、憂傷、飲傷、房室傷、

饑傷、勞傷、經絡榮衛氣傷、內有乾血、肌膚甲錯、

兩目黯黑、緩中補虛、大黃廔蟲丸主之。○大黃

廔蟲丸方：大黃、廔蟲、桃仁、蟅蟲、蠅頭、白蜜、

廣蟲丸方、大黃十分、黃芩二兩、甘州三兩、桃仁一

一升、杏仁一升、芍藥四兩、乾地黄十兩、乾漆一

兩、水蛭百枚、蟻蠟一升、廣蟲半升、右十

三味末之、煉蜜為丸、小豆大、酒飲服五丸、日三

服、

附方○千金翼炙甘草湯一云復治虛勞不

足、汗出而悶、脉結悸、行動如常、不出百日、危

急者、十一日死、甘草四兩、桂枝各三

麥門冬半升、麻仁半升、人參兩、阿膠各二、大

棗三十枚、生地黄一斤、右九味、以酒七升水八

升、先煮八味、取三升、去滓、內膠、消盡、溫服一

升、日三服、○肘後獺肝散治冷勞、又主鬼疰

一門相染、○獺肝一具、炙乾末之、水服方寸

匕、日三服、

肺痿肺癰欬上氣病脉證治第七

論三首 脉證四條 方十五首

金匱要略

問曰熱在上焦者因欬爲肺痿肺痿之病從何得之師曰或從汗出或從嘔吐或從消渴小便利數或從便難又被快藥下利重亡津液故得之○問曰寸口脈數其人欬口中反有濁唾涎沫者何師曰爲肺痿之病若口中辟辟燥欬即胸中隱隱痛脈反滑數此爲肺癰欬唾膿血脈數虛者爲肺痿數實者爲肺癰○問曰病欬逆脈之何以知此爲肺癰當有膿血吐之則死其脈何類師曰寸口脈微而數微則爲風數則爲熱微則汗出數則惡寒風中於衛呼氣不入熱過於榮吸而不出風傷皮毛熱傷血脈風舍於肺其人則欬口乾喘滿咽燥不渴多唾濁沫時時振寒熱之所過血爲之凝滯畜結癰膿吐如米粥始萌可拯膿成則死○上氣面浮腫肩息其脈浮大不治又加利尤甚○上氣喘而躁者屬肺脹欲作風水發汗則愈○肺痿吐涎沫而

不效者其人不渴必遺尿小便數所以然者以
上虛不能制下故也此為肺中冷必眩多涎唾

甘艸乾薑湯以溫之若服湯已渴者屬消渴○

甘艸乾薑湯方甘艸四兩炙乾薑二兩右咬咀以

水三升者取一升五合去滓分溫再服○欬而

上氣喉中水雞聲射干麻黃湯主之○射干麻

黃湯方射干十三枚麻黃四兩生薑四兩細

辛紫苑救冬花各三五味子半升大棗七

半夏大者洗八枚右九味以水一斗二升先煮

麻黃兩沸去上沫內諸藥煮取三升分溫三服

○欬逆上氣時時唾濁但坐不得眠皂莢丸主

之○皂莢丸方皂莢八兩刮去皮用酥炙右一味末之蜜

丸梧子大以棗膏和湯服三丸日三夜一服○

欬而脉浮者厚朴麻黃湯主之○厚朴麻黃湯

方厚朴五兩麻黃四兩石膏如雞子大杏仁半升半

夏半升乾薑二兩細辛二兩小麥一升五味子

千金眼作

外臺云上
脈沉

半升 右九味以水一斗二升先煮小麥熟去滓

內諸藥煮取三升溫服一升日三服○脈沉者

澤漆湯主之○澤漆湯方半夏半升紫參五兩

紫苑三斤澤漆三斤以東流水五斗煮取一斗五升生薑五兩白前五兩

甘艸二兩黃芩二兩人參二兩桂枝二兩右九味以水

內澤漆汁中煮取五升溫服五合至夜盡○大

逆上氣咽喉不利止逆下氣者麥門冬湯主之

○麥門冬湯方麥門冬七升半夏一升人參二兩

甘艸二兩粳米三合大棗十二枚右六味以水一

斗二升煮取六升溫服一升日三夜一服○肺

癰喘不得卧葶藶大棗瀉肺湯主之○葶藶大

棗瀉肺湯方葶藶熬令黃色大棗十二枚右先

以水三升煮棗取二升去棗內葶藶煮取一升

頓服○欬而胸滿振寒脈數咽乾不渴時出濁

唾腥臭久久吐膿如米粥者為肺癰桔梗湯主

之○桔梗湯方亦治血痺桔梗二兩甘艸二兩右二

金匱要略

中卷肺痿肺癰

三十一 順受居歲

味以水三升、煮取一升、分温再服、則吐膿血也。

○欬而上氣、此為肺脹、其人喘目如脫狀、脉浮

大者、越婢加半夏湯主之。○越婢加半夏湯方、

麻黃 六兩 石膏 半斤 生薑 三兩 大棗 十五枚 甘草

二兩 半夏 半升 右六味、以水六升、先煮麻黃去

上沫、內諸藥、煮取三升、分温三服。○肺脹、欬而

上氣、煩躁而喘、脉浮者、心下有水、小青龍加石

膏湯主之。○小青龍加石膏湯方、千金證治同、外更加脇下

癰、欬、麻黃 芍藥 桂枝 細辛 甘草 乾

薑 各三兩 五味子 半夏 各半升 石膏 二兩 右九味、

以水一斗、先煮麻黃去上沫、內諸藥、煮取三升、

強人服一升、羸者減之、日三服、小兒服四合、

附方○外臺炙甘草湯治肺痿涎唾多、心中

温温液液者、方見虛勞中○千金甘草湯、甘草、右

一味、以水三升、煮減半、分温三服。○千金生

薑甘草湯治肺痿、欬唾涎沫不止、咽燥而渴、

高一分兩
欠千金用
一兩

生薑 五兩 人參 三兩 甘艸 四兩 大棗 十五枚 右

四味以水七升煮取三升分溫三服○千金

桂枝去芍藥加皂莢湯治肺痿吐涎沫桂枝

生薑 各三兩 甘艸 二兩 大棗 十枚 皂莢 二枚去皮子炙

右五味以水七升微微火煮取三升分溫

三服○外臺桔梗白散治欬而胸滿振寒脉

數咽乾不渴時出濁唾腥臭久久吐膿如米

粥者為肺癰桔梗 貝母 各三分 巴豆 一分去皮熬研

如右三味為散強人飲服半錢匕羸者減之

病在膈上者吐膿血膈下者瀉出若下多不

止飲冷水 盃則定○千金葶藶湯治欬有

微熱煩滿胸中甲錯是為肺癰葶藶 二升 薤

苡仁 半升 桃仁 五十枚 瓜瓣 半升 右四味以水

一斗先煮葶藶得五升去滓內諸藥煮取二

升服一升再服當吐如膿○肺癰胸滿脹一

身面日浮腫鼻塞清涕出不聞香臭酸辛欬

逆上氣喘鳴迫塞葶藶大棗瀉肺湯主之方見

上三日一劑可至三四劑此先服小青龍湯一劑乃進小青龍方見效嗽門中

奔狔氣病脉證治第八 論二首 方三首

師曰病有奔豚有吐膿有驚怖有火邪此四部病皆從驚發得之○師曰奔豚病從小腹起上衝咽喉發作欲死復還止皆從驚恐得之○奔豚氣上衝胸腹痛往來寒熱奔豚湯主之○奔豚湯方甘艸 芎藭 當歸各二兩 半夏 四兩 黃芩 二兩 生葛 五兩 芍藥 二兩 生薑 四兩 甘藷根 白皮 一升 右九味以水二斗煮取五升温服一升日三夜一服○發汗後燒針令其汗針處被寒核起而赤者必發背豚氣從小腹上至心灸其核上各一壯與桂枝加桂湯主之○桂枝加桂湯方桂枝 五兩 芍藥 三兩 甘艸 三兩 生薑 三兩 大棗 十二枚 右五味以水七升微火煮取三升去滓温服一升○發汗後臍下悸者欲作貴豚扶

苓 二兩 生葛 五兩 芍藥 二兩 生薑 四兩 甘藷根 白皮 一升 右九味以水二斗煮取五升温服一升日三夜一服○發汗後燒針令其汗針處被寒核起而赤者必發背豚氣從小腹上至心灸其核上各一壯與桂枝加桂湯主之○桂枝加桂湯方桂枝 五兩 芍藥 三兩 甘艸 三兩 生薑 三兩 大棗 十二枚 右五味以水七升微火煮取三升去滓温服一升○發汗後臍下悸者欲作貴豚扶

苓桂枝甘艸大棗湯主之○茯苓桂枝甘草大

棗湯方茯苓半斤甘艸二兩大棗十五枚桂枝四

右四味以甘爛水一斗先煮茯苓減二升內諸

藥煮取三升去滓溫服一升日三服甘爛水法

置大盆內以杓揚之水上有珠子五六千顆相逐取用之

胸痺心痛短氣病脈證治第九

論一首 脈證一條 方十首

師曰夫脈當取大過不及陽微陰弦即胸痺而

痛所以然者責其極虛也今陽虛知在上應所

以胸痛心痛者以其陰弦故也○平人無寒熱

短氣不足以息者實也○胸痺之病喘息欬唾

胸背痛短氣寸口脈沉而遲關上小緊數括萋

薤白白酒湯主之○括萋薤白白酒湯方括萋

實一枚薤白半升白酒七升右三味同煮取二

升分溫再服○胸痺不得卧心痛徹背者括萋

薤白半夏湯主之○括萋薤白半夏湯方括萋

實一枚 薤白 三兩 半夏 半升 白酒 一斗 右四味

同煮取四升 溫服一升 日三服 ○胸痺心中痞

留氣結在胸 膈滿脇下逆搶心 枳實薤白桂枝

湯主之 人參湯亦主之 ○枳實薤白桂枝湯方

枳實 四枚 厚朴 四兩 薤白 半斤 桂枝 一兩 括蕞

一枚 右五味 以水五升 先煮枳實厚朴 取二升

去滓 內諸藥 煮數沸 分溫三服 ○人參湯方 人

參 甘艸 乾薑 白朮 各三兩 右四味 以水八

升 煮取三升 溫服一升 日三服 ○胸痺胸中氣

塞短氣 茯苓杏仁甘艸湯主之 橘枳薑湯亦主

之 ○茯苓杏仁甘艸湯方 茯苓 三兩 杏仁 五十

甘艸 一兩 右三味 以水一斗 煮取五升 溫服一

升 日三服 不差更服 ○橘枳薑湯方 橘皮 一斤

枳實 三兩 生薑 半斤 右三味 以水五升 煮取二

升 分溫再服 肘後千金云治胸痺胸中幅幅如

○胸痺緩急者 薤白附子散主之 ○薤白附子

散方、薏苡仁十五兩、大附子十枚、右二味、杵為散、

服方寸匕、日三服、○心中痞、諸逆、心懸痛、桂枝

生薑枳實湯主之、○桂薑枳實湯方、桂枝、生

薑各三兩、枳實五枚、右三味、以水六升、煮取三升、

分溫三服、○心痛徹背、背痛徹心、烏頭赤石脂

丸主之、○赤石脂丸方、蜀椒一兩、烏頭一分、

附子半兩、炮一分、乾薑一兩、法一分、赤石脂一兩、法一分、右

五味、末之、蜜丸如梧子大、先食服、一丸、日三服、

不知稍加服、○九痛丸、治九種心痛、附子三兩、

生狼牙一兩、炙香、巴豆一兩、去皮、心、人參、乾薑

吳茱萸各一兩、右六味、末之、煉蜜丸、如梧子大、酒

下、強人初服三丸、日三服、弱者二丸、兼治卒中

惡、腹脹痛、口不能言、又治連年積冷、流注、心胸

痛、並冷衝上氣、落馬墜車、血疾等、皆主之、忌口

如常法、
腹滿寒疝宿食病脉證治第十
論一首
脉證十

子金狼牙
作狼牙

麻經云
一作脚

六條
方十五首

跌陽脉微弦法當腹滿不滿者必便難兩胠疼
痛此虛寒從下上也當以溫藥服之○病者腹
滿按之不痛為虛痛者為實可下之舌黃未下
者下之黃自去○腹滿時減復如故此為寒當
與溫藥○病者痿黃躁而不渴胸中寒實而利
不止者死○寸口脉弦者即脇下拘急而痛其
人齋齋惡寒也○夫中寒家喜欠其人清涕出

麻經十
上有擊

發熱色和者善噓○中寒其人下利以裏虛也
欲噓不能此人肚中寒云○夫瘦人繞臍痛
必有風冷穀氣不行而反下之其氣必衝不衝
者心下則痞也○病腹滿發熱十日脉浮而數
飲食如故厚朴七物湯主之○厚朴七物湯方
厚朴 半斤 甘州 大黃 各三兩 枳實 五
桂枝 二兩 生薑 五兩 右七味以水一斗煮取四
升溫服八合日三服嘔者加半夏五合下利去

附子

大黃寒多者加生薑至半斤○腹中寒氣雷鳴切痛胸脇逆滿嘔吐附子粳米湯主之○附子粳米湯方附子一枚半夏半升甘草一兩大棗十枚粳米半升右五味以水八升煮米熟湯成去滓溫服一升日三服○痛而閉者厚朴三物湯主之○厚朴三物湯方厚朴八兩大黃四兩枳實五枚右三味以水一斗二升先煮三味取五升內大黃煮取三升溫服一升以利為度○

按之心下滿痛者此為實也當下之宜大柴胡湯主之○大柴胡湯方柴胡半斤黃芩三兩芍藥三兩半夏半升枳實四枚大黃二兩大棗十二枚生薑五兩右八味以水一斗二升煮取六升去滓再煎溫服一升日三服○腹滿不減減不足言當須下之宜大承氣湯○大承氣湯方大黃四兩厚朴半斤去皮炙枳實五枚芒硝三合右四味以水一斗先煮二物取五升去滓內大黃煮

金匱要略

腹中寒氣雷鳴

腹中寒氣雷鳴

麻經發熱
二手無

取二升內芒硝更上火微一二沸分溫再服得
下餘勿服○心胸中大寒痛嘔不能飲食腹中
寒上衝皮起出見有頭足上下痛而不可觸近
大建中湯主之○大建中湯方蜀椒二合乾薑
四兩人參二兩右三味以水四升煮取二升去
滓內膠飴一升微火煎取一升半分溫再服如
一炊頃可飲粥二升後更服當一日食糜溫覆
之○脇下偏痛發熱其脉緊弦此寒也以溫藥

千金有附
子二兩射
同如大藥
一兩共為
六味

下之宜大黃附子湯○大黃附子湯方大黃三兩
附子三枚細辛二兩右三味以水五升煮取二
升分溫三服若強人煮取二升半分溫三服服
後如人行四五里進一服○寒氣厥逆赤丸主
之○赤丸方茯苓四兩半夏四兩洗烏頭二兩
炮細辛一兩千金右六味末之內真朱為色煉
蜜丸如麻子大先食酒飲下三丸日再夜一服
不知稍增之以知為度○腹痛脉弦而緊弦則

金匱要略
卷之九
腹中痛
赤丸

弦一本作

衛氣不行即惡寒緊則不欲食邪正相搏即為
寒疝寒疝遶臍痛若發則自汗出手足厥冷其
脉沉弦者大烏頭煎主之○烏頭煎方烏頭大者
五枚熬去皮不取咀右以水三升煮取一升去滓內蜜二
升煎令水氣盡取二升強人服七合弱人服五
合不差明日更服不可一日再服○寒疝腹中
痛及脇痛裏急者當歸生薑羊肉湯主之○當
歸生薑羊肉湯方當歸三兩生薑五兩羊肉一斤

下金作

右三味以水八升煮取三升溫服七合日三服
若寒多者加生薑成一斤痛多而嘔者加橘皮
二兩白朮一兩加生薑者亦加水五升煮取三
升二合服之○寒疝腹中痛逆冷手足不仁若
身疼痛灸刺諸藥不能治抵當烏頭桂枝湯主
之○烏頭桂枝湯方烏頭右一味以蜜二斤煎
減半去滓以桂枝湯五合解之得一升後初服
二合不知即服三合又不知復加至五合其知

者如醉狀得吐者為中病○桂枝湯方桂枝三兩芍藥三兩甘草二兩生薑三兩大棗十枚去皮去右五味剉以水七升微火煮取三升去滓○其脈數而緊乃弦狀如弓弦按之不移脈數弦者當下其寒脈緊大而遲者必心下堅脈大而緊者陽中有陰可下之

附方○外臺烏頭湯治寒疝腹中絞痛賊風入攻五臟拘急不得轉側發作有時使人陰

縮手足厥逆方見○外臺柴胡桂枝湯方治

心腹卒中痛者柴胡四兩黃芩二兩人參二兩芍

藥二兩桂枝二兩生薑二兩甘草二兩半夏半合

大棗六枚右九味以水六升煮取三升溫服

一升日三服○外臺走馬湯治中惡心痛腹

脹大便不通巴豆二枚去杏仁二枚右二味

以綿纏搥令碎熱湯二合捻取白汁飲之當

下老小量之通治飛尸鬼擊病

金匱要略 卷之九 雜論 第... 腹中絞痛

金匱要略 腹脹食積 腹脹食積 腹脹食積

傷寒論小
豆下者字
無又云香
鼓一合款
湯七合

○問曰、人病有宿食、何以別之、師曰、寸口脉浮而大、按之反澹、尺中亦微而澹、故知有宿食、大承氣湯主之。○脉數而滑者實也、此有宿食、下之愈、宜大承氣湯。○下利不飲食者、有宿食也、當下之、宜大承氣湯。○大承氣湯見前症病中○宿食在上脘、當吐之、宜瓜蒂散。○瓜蒂散方、瓜蒂一分、赤小豆一分、右二味、杵為散、以香豉七合、煮取汁、和散一錢匕、溫服之、不吐者、少加以之、以

脈經上
有或字

快吐為度而止。亡血及虛者不可與之○脉緊如轉索、無常者、有宿食也。○脉緊、頭痛、風寒、腹中有宿食、不化也。一云寸口脉緊

金匱要略卷之上

金匱要略卷之中

漢張仲景著

晉王叔和撰次

五臟風寒積聚病脉證并治第十一

論二首 脉證一
方二首

肺中風者、口燥而喘、身運而重、胃而腫脹、○肺
中寒、吐濁涕、○肺死、臍浮之虛、按之弱、如葱葉
下無根者死、○肝中風者、頭目暈、兩脇痛、行常
偃、令人嗜甘、○肝中寒者、兩臂不舉、舌本燥、喜

大息胸中痛不得轉側食則吐而汗出也脉經

云時盜汗欬○肝死臟浮之弱按之如索不來

或曲如蛇行者死○肝著其人常欲蹈其胸上

先未苦時但欲飲熱旋復花湯主之臣億等按

花湯方○心中風者翁翁發熱不能起心中饑

食即嘔吐○心中寒者其人苦病心如噉蒜狀

劇者心痛徹背背痛徹心譬如蠱注其脉浮者

自吐乃愈○心傷者其人勞倦即頭面赤而下

重心中痛而自煩發熱當臍跳其脉弦此為心

臟傷所致也○心死臟浮之實如麻豆按之益

躁疾者死○邪哭使魂魄不安者血氣少也血

氣少者屬於心心氣虛者其人則畏合目欲眠

夢遠行而精神離散魂魄妄行陰氣衰者為癲

陽氣衰者為狂○脾中風者翁翁發熱形如醉

人腹中煩重皮目瞶瞶而短氣○脾死臟浮之

大堅按之如覆盆潔潔狀如搖者死臣億等詳

一本目作

中風中寒今脾尺載中風腎中風中寒俱不載者以古文簡亂極多去古既遠無文可以補綴也

○跌陽脉浮而濇浮則胃氣強濇則小便數浮濇相搏大便則堅其脾為約麻子仁丸主之

○麻子仁丸方麻子仁二升芍藥半斤枳實一斤

大黃一斤厚朴一尺杏仁一升右六味末之煉

蜜和丸梧子大飲服十丸日三以知為度○腎

著之病其人身體重腰中冷如坐水中形如水

狀反不渴小便自利飲食如故病屬下焦身勞

汗出衣表一作裏冷濕久久得之腰以下冷痛腰

重如帶五千錢甘薑苓朮湯主之○甘草乾薑

茯苓白朮湯方甘州各二兩白朮各二兩乾薑

茯苓各四兩右四味以水五升煮取三升分溫三服腰

中即溫○腎死臟浮之堅按之亂如轉丸益下

入尺中者死○問曰三焦竭部上焦竭善噫何

謂也師曰上焦受中焦氣未和不能消穀故能

噫耳下焦竭即遺溺失便其氣不和不能自禁

金匱要略

五藏風寒濕痺

卷之六

制不須治久則愈。○師曰熱在上焦者因欬爲肺痿熱在中焦者則爲堅熱在下焦者則尿血亦令淋秘不通大腸有寒者多驚澹有熱者便腸垢小腸有寒者其人下重便血有熱者必痔。○問曰病有積有聚有繫氣何謂也師曰積者藏病也終不移聚者府病也發作有時展轉痛移爲可治繫氣者脇下痛按之則愈復發爲繫氣諸積大法脉來細而附骨者乃積也寸口積在胸中微出寸口積在喉中關上積在臍傍上關上積在心下微下關積在小腹尺中積在氣衝脉出左積在左脉出右積在右脉兩出積在中央各以其部處之。

痰飲欬嗽病脉證并治第十二

十一條
方十九首

論一首
脉證二

問曰夫飲有四何謂也師曰有痰飲有懸飲有溢飲有支飲問曰四飲何以爲異師曰其人素

金匱要略
痰飲病脉證并治第十二
論一首
脉證二

金築下
有築字

盛今瘦水走腸間漑漑有聲謂之痰飲飲後水流在脇下欬唾引痛謂之懸飲飲水流行歸於四肢當汗出而不汗出身體疼重謂之溢飲欬逆倚息短氣不得卧其形如腫謂之支飲○水在心心下堅築短氣惡水不欲飲○水在肺吐涎沫欲飲水○水在脾少氣身重○水在肝脇下支滿噎而痛○水在腎心下悸○夫心下有留飲其人背寒冷如手大○留飲者脇下痛引

脉經云目
泣自出
作目眩

缺盈欬嗽則輒已一作轉甚○胸中有留飲其人短氣而渴四肢歷節痛脉沉者有留飲○膈上病痰滿喘欬吐發則寒熱背痛腰疼目泣自出其人振振身暈劇必有伏飲○夫病人飲水多必暴喘滿凡食少飲多水停心下甚者則悸微者短氣○脉雙弦者寒也皆大下後裏虛脉偏弦者飲也○肺飲不弦但苦喘短氣○支飲亦喘而不能卧加短氣其脉平也○病痰飲者當以

一本裏作

金匱要略

痰飲水飲

溫藥和之。○心下有痰飲，胸脇支滿，甘、芍、桂、

朮甘湯主之。○茯苓、朮甘湯方，茯苓四兩，桂枝

白朮各三兩，甘艸二兩，右四味以水六升，煮取三

升，分溫三服，小便則利。○夫短氣有微飲，當從

小便去之，芍、桂、朮甘湯主之。上方見腎氣丸亦主

之。方見婦人雜病中○病者脈伏，其人欲自利，利反快，

雖利心下續堅滿，此為留飲欲去故也。甘遂半

夏湯主之。○甘遂半夏湯方，甘遂三枚，半夏二十

枚以水一升煮取半升去滓芍藥五枚，甘艸如指大一枚，右

四味以水二升，煮取半升，去滓，以蜜半升和藥

汁，煎取八合，頓服之。○脈浮而細滑，傷飲。○脈

弦數有寒飲，冬夏難治。○脈沉而弦者，懸飲內

痛。○病懸飲者，十棗湯主之。○十棗湯方，芫花

熬，甘遂大戟各等分，右三味搗篩，以水一升五

合，先煮肥大棗十枚，取九合，去滓，內藥末，強人

服一錢匕，羸人服半錢，平且溫服之，不下者，明

金匱要略 卷之八 腹中病脈證治 八 腹中病脈證治

日更加半錢得快下後糜粥自養○病溢飲者

當發其汗大青龍湯主之小青龍湯亦主之○

大青龍湯方麻黃六兩桂枝二兩甘草二兩杏

仁四十箇生薑三兩大棗十二枚石膏如雞子大右

七味以水九升先煮麻黃減二升去上沫內諸

藥煮取三升去滓溫服一升取微似汗汗多者

溫粉粉之○小青龍湯方麻黃三兩芍藥三兩

五味子半升乾薑三兩甘州三兩細辛三兩桂

枝三兩半夏半升湯洗右八味以水一斗先煮麻黃

減二升去上沫內諸藥煮取三升去滓溫服一

升○膈間支飲其人喘滿心下痞堅面色黧黑

其脉沉緊得之數十日醫吐下之不愈木防已

湯主之虛者即愈實者三日復發復與不愈者

宜木防已湯去石膏加茯苓芒硝湯主之○木

防已湯方木防已三兩石膏十二枚桂枝二兩

人參四兩右四味以水六升煮取二升分溫再

服○木防已加茯苓芒硝湯方木防已 桂枝
各二芒硝 三合 人參 茯苓 各四 右五味以水
六升煮取二升去滓內芒硝再微煎分溫再服
微利則愈○心下有支飲其人苦冒眩澤瀉湯
主之○澤瀉湯方澤瀉 五兩 白朮 二兩 右二味
以水二升煮取一升分溫再服○支飲胸滿者
厚朴大黃湯主之○厚朴大黃湯方厚朴 一尺
大黃 六兩 枳實 四枚 右三味以水五升煮取二

升分溫再服○支飲不得息葶藶大棗瀉肺湯
主之方見肺癰中○嘔家本渴渴者為欲解今反不
渴心下有支飲故也小半夏湯主之千金云小
半夏湯加
茯苓小半夏湯方半夏 一升 生薑 半斤 右二味以
水七升煮取一升半分溫再服○腹滿口舌乾
燥此腸間有水氣已椒薑黃丸主之○已椒薑
黃丸方防已 椒目 葶藶 熬 大黃 各一 右四
味末之蜜丸如梧子大先食飲服一九日三服

平金液下
有止字

稍增、口中有津液、渴者加芒硝半兩、○卒嘔吐、
心下痞、膈間有水、眩悸者、半夏加茯苓湯主之、
○小半夏加茯苓湯方、半夏一升、生薑半斤、茯
苓三兩、一兩右三味、水七升、煮取一升五合、分溫
再服、○假令瘦人、臍下有悸、吐涎沫而顛眩、此
水也、五苓散主之、○五苓散方、澤瀉一分、兩猪苓
三分、去皮茯苓三分、白朮三分、桂二分、去皮右五味、為末、
白飲服方寸匕、日三服、多飲暖水、汗出愈、

附方○外臺茯苓飲、治心胸中有停痰宿水、
自吐出水、後心胸間虛氣滿、不能食、消痰氣、
令能食、茯苓、人參、白朮、各三兩枳實、二兩
橘皮、二兩生薑、四兩右六味、水六升、煮取一
升八合、分溫三服、如人行八九里進之、
欬家、其脉弦、為有水、十棗湯主之、方見上○夫有
支飲家、欬煩胸中痛者、不卒死、至一百日、或一
歲、宜十棗湯、方見上○久欬數歲、其脉弱者、可治、

實大數者死其脉虛者必苦冒其人本有支飲在胸中故也治屬飲家○欬逆倚息不得卧小

青龍湯主之方見肺癰中○青龍湯下已多唾口燥

寸脉沈尺脉微手足厥逆氣從小腹上衝胸咽

手足痺其面翕然如醉狀因復下流陰股小便

難時復冒者與茯苓桂枝五味甘艸湯治其氣

衝○桂苓五味甘艸湯方茯苓四兩桂枝四兩

甘艸兩多三五味子半升右四味以水八升煮取

三升去滓分温三服衝氣即低而反更欬胸滿

者用桂苓五味甘艸湯去桂加乾薑細辛以治

其欬滿○苓甘五味薑辛湯方茯苓四兩甘艸

乾薑細辛各三兩五味半升右五味以水八升

煮取三升去滓温服半升日三服欬滿即止而

更復渴衝氣復發者以細辛乾薑為熱藥也服

之當遂渴而渴反止者為支飲也支飲者法當

冒冒者必嘔嘔者復內半夏以去其水○桂苓

各一兩半大飲者水半升治五十二 順受居歲

味甘去桂加薑辛夏湯方 茯苓 四兩 甘艸 細

辛 乾薑 各二兩 五味 半夏 各半 右六味以水

八升者取三升去滓溫服半升日三服水去嘔

止其人形腫者加杏仁主之其證應內麻黃以

其人遂痺故不內之若逆而內之者必厥所以

然者以其人血虛麻黃發其陽故也○茯苓甘

薑味辛夏仁湯方 茯苓 四兩 甘艸 三兩 五味 半

乾薑 三兩 細辛 三兩 半夏 半升 杏仁 半升 去

七味以水一斗煮取三升去滓溫服半升日三

服若面熱如醉此為胃熱上衝熏其面加大黃

以利之○茯苓薑味辛夏仁黃湯方 茯苓 四兩

甘艸 三兩 五味 半升 乾薑 三兩 細辛 三兩 半夏

半升 杏仁 半升 大黃 三兩 右八味以水一斗煮

取三升去滓溫服半升日三服○先渴後嘔為

水停心下此屬飲家小半夏茯苓湯主之 上方見

消渴小便利淋病脉證并治第十三

脉證九條
方六首

厥陰之為病消渴氣上衝心中疼熱飢而不欲食食即吐虺下之不肯止○寸口脉浮而遲浮即為虛遲即為勞虛則衛氣不足勞則榮氣竭○跌陽脉浮而數浮即為氣數即消穀而大堅緊作緊氣盛則洩數洩數即堅堅數相搏即為消渴○男子消渴小便反多以飲一斗小便一斗腎氣丸主之方見婦人雜病中○脉浮小便不利微

熱消渴者宜利小便發汗五苓散主之○渴欲飲水水入則吐者名曰水逆五苓散主之方見上○渴欲飲水不止者文蛤散主之○文蛤散方文蛤四兩右一味杵為散以沸湯五合和服方寸匕○淋之為病小便如粟狀小腹弦急痛引臍中○跌陽脉數胃中有熱即消穀引食大便必堅小便即數○淋家不可發汗發汗則必便血○小便不利者有水氣其人苦渴括萋瞿麥

丸主之○括蕞瞿麥丸方括蕞根二兩茯苓

薯蕷各三兩附子一枚瞿麥一兩右五味末之煉

蜜丸梧子大飲服三丸日三服不知增至七八

丸以小便利腹中溫為知○小便利蒲灰散

主之滑石白魚散茯苓戎鹽湯并主之○蒲灰

散方蒲灰七分滑石二分右二味杵為散飲服

方寸匕日三服○滑石白魚散方滑石二分亂

髮二分白魚二分右三味杵為散飲服方寸匕

日三服○茯苓戎鹽湯方茯苓半斤白朮二兩

戎鹽彈丸大右三味下闕一本云先將茯苓白

服○渴欲飲水口乾舌燥者白虎加人參湯主

之方見中○脉浮發熱渴欲飲水小便不利者

猪苓湯主之○猪苓湯方猪苓去皮茯苓阿

膠滑石澤瀉各一兩右五味以水四升先煮

四味取二升去滓內膠烱消溫服七合日三服

水氣病脉證并治第十四

論七首 脉證五
條方十首

師曰病有風水有皮水有正水有石水有黃汗
風水其脉自浮外證骨節疼痛惡風皮水其脉
亦浮外證胛腫按之沒指不惡風其腹如鼓不
渴當發其汗正水其脉沈遲外證自喘石水其
脉自沈外證腹滿不喘黃汗其脉沈遲身發熱
胸滿四肢頭面腫久不愈必致癰膿○脉浮而
洪浮則為風洪則為氣風氣相搏風強則為隱

疹身體為癢癢為泄風久為痂癩氣強則為水
難以俛仰風氣相擊身體洪腫汗出則愈惡風
則虛此為風水不惡風者小便通利上焦有寒
其口多涎此為黃汗○寸口脉沈滑者中有水
氣面目腫大有熱名曰風水視人之目裏上微
擁如蠶新卧起狀其頸脉動時時欬按其手足
上陷而不起者風水○太陽病脉浮而緊法當
骨節疼痛反不夜身體反重而酸其人不渴汗

麻經黃作

惡是肺字

出即愈此為風水惡寒者此為極虛發汗得之
渴而不惡寒者此為皮水身腫而冷狀如周痺
胸中窒不能食及羸痛者躁不得眠此為黃汗
痛在骨節欬而喘不渴者此為脾脹其狀如腫
發汗即愈然諸病此者渴而下利小便數者皆
不可發汗○裏水者一身面目黃腫其脈沉小
便不利故令病水假如小便自利此言津液故
令渴也越婢加朮湯主之方見中○跌陽脈當

伏今反緊本自有寒疝瘕腹中痛醫反下之下
之即胸滿短氣○跌陽脈當伏今反數本自有
熱消穀小便數今反不利此欲作水○寸口脈
浮而遲浮脈則熱遲脈則潛熱潛相搏名曰沉
跌陽脈浮而數浮脈即熱數脈即止熱止相搏
名曰伏沉伏相搏名曰水沉則絡脈虛伏則小
便難虛難相搏水走皮膚即為水矣○寸口脈
弦而緊弦則衛氣不行即惡寒水不沾流走於

金匱要略
水腫
黃汗
風水
皮水
周痺
脾脹
疝瘕
腹中痛
惡寒
發汗
得之
渴而
不惡
寒者
此為
皮水
身腫
而冷
狀如
周痺
胸中
窒不
能食
及羸
痛者
躁不
得眠
此為
黃汗
痛在
骨節
欬而
喘不
渴者
此為
脾脹
其狀
如腫
發汗
即愈
然諸
病此
者渴
而下
利小
便數
者皆
不可
發汗
○裏
水者
一身
面目
黃腫
其脈
沉小
便不
利故
令病
水假
如小
便自
利此
言津
液故
令渴
也越
婢加
朮湯
主之
方見
中
○跌
陽脈
當

腸間○少陰脉緊而沉緊則爲痛沉則爲水小便即難○脉得諸沉當責有水身體腫重水病脉出者死○夫水病人目下有卧蠶面目鮮澤脉伏其人消渴病水腹大小便不利其脉沉絕者有水可下之○問曰病下利後渴飲水小便不利腹滿因腫者何也答曰此法當病水若小便自利及汗出者自當愈○心水者其身重而少氣不得卧煩而躁其人陰腫○肝水者其腹

大不能自轉側脇下腹痛時時津液微生小便續通○肺水者其身腫小便難時時鴨溇○脾水者其腹大四肢苦重津液不生但苦少氣小便難○腎水者其腹大臍腫腰痛不得溺陰下濕如牛鼻上汗其足逆冷面反瘦○師曰諸有水者腰以下腫當利小便腰以上腫當發汗乃愈○師曰寸口脉沉而遲沉則爲水遲則爲寒寒水相搏跌陽脉伏水穀不化脾氣衰則驚溇

金匱要略 卷之八 水腫 問曰病者苦水、面目身體四肢皆腫、小便不利、脈之不言水、反言胸中痛、氣上衝咽、狀如炙肉、當微欬、喘審如師言、其脈何類、師曰寸口脈沉而緊、沉為水、緊為寒、沉緊相搏、結在關元、始時當微年、益不覺、陽衰之後、水衝相干、陽損陰盛、結寒微動、腎氣上衝、喉咽塞噎、脇下急痛、醫以為留飲而大下之、氣擊不去、其病不除、復重吐之、胃家虛煩、咽燥欲飲水、小便不利、水穀不化、面目手足浮腫、又與葶藶丸下水、當時如小差、食飲過度、腫復如前、胸脇苦痛、象若奔狎、其水揚溢、則浮欬喘逆、當先攻擊衝氣令止、乃治欬、欬止其喘自差、先治新病、病當在後、○風水脈浮、身重汗出惡風者、防己黃耆湯主之、腹痛加芍藥、○防己黃耆湯方、防己

二兩、黃耆、芍藥、白朮、甘草、各四兩、麻黃、一兩、杏仁、五十枚、水一斗、先煮麻黃、去上沫、內諸藥、煮取六升、分三服、

黃耆 一分 白朮 三分 甘艸 半兩 右剉每服五錢
匕生薑四片棗一枚水盞半煎取八分去滓溫
服良久再服○風水惡風一身悉腫脉浮不渴
續自汗出無大熱越婢湯主之○越婢湯方麻
黃 六兩 石膏 半斤 生薑 三兩 大棗 十五枚 甘艸 二兩
右五味以水六升先煮麻黃去上沫內諸藥煮
取三升分溫三服惡風者加附子一枚炮風水
加朮四兩古今錄驗○皮水為病四肢腫水氣在皮

膚中四肢聶聶動者防已茯苓湯主之○防已
茯苓湯方防已 三兩 黃耆 三兩 桂枝 三兩 茯苓
六兩 甘艸 二兩 右五味以水六升煮取二升分
溫三服○裏水越婢加朮湯主之甘艸麻黃湯
亦主之○越婢加朮湯 見上於內加白朮 甘艸
麻黃湯方甘艸 二兩 麻黃 四兩 右二味以水五
升先煮麻黃去上沫內甘艸煮取三升溫服一
升重覆汗出不汗再服慎風寒○水之為病其

金匱要略 卷之九 辨傷寒發汗之法

脉沈小屬少陰、浮者為風、無水虛脹者為氣、水

發其汗即已、脉沈者宜麻黃附子湯、浮者宜杏

子湯、○麻黃附子湯方、麻黃三兩、甘草二兩、附

子一枚、右三味、以水七升、先煮麻黃去上沫、內

諸藥、煮取二升半、溫服八分、日三服、○杏子湯

方、未見恐是麻黃杏、○厥而皮水者、蒲灰散主

之、方見消、○問曰、黃汗之為病、身體腫、一作發

熱汗出而渴、狀如風水、汗沾衣色正黃、如漿汁、

脉自沉、何從得之、師曰、以汗出入水中浴、水從

汗孔入得之、宜者芍桂酒湯主之、○黃耆芍桂

苦酒湯方、黃耆五兩、芍藥三兩、桂枝三兩、右三

味、以苦酒一升、水七升、相和、煮取三升、溫服一

升、當心煩、服至六七日、乃解、若心煩不止者、以

苦酒阻故也、一方用美酒、○黃汗之病、兩脛自

冷、假令發熱、此屬歷節、食已汗出、又身常暮盜

汗出者、此勞氣也、若汗出已、反發熱者、久久其

本條

一本下
更有
一本作

身必甲錯發熱不止者必生惡瘡若身重汗出
已輒輕者久久必身暈即胸中痛又從腰以上
必汗出下無汗腰體弛痛如有物在皮中狀劇
者不能食身疼重煩躁小便不利此為黃汗桂
枝加黃耆湯主之○桂枝加黃耆湯方桂枝
芍藥各三兩 甘草二兩 生薑三兩 大棗十二枚 黃耆
二兩 右六味以水八升煮取三升溫服一升須
臾飲熱稀粥一升餘以助藥力溫覆取微汗若

不汗更服○師曰寸口脈遲而澁遲則為寒澁
為血不足跌陽脈微而遲微則為氣遲則為寒
寒氣不足則手足逆冷手足逆冷則榮衛不利
榮衛不利則腹滿脇鳴相逐氣轉膀胱榮衛俱
勞陽氣不通即身冷陰氣不通即骨痛陽前通
則惡寒陰前通則痺不仁陰陽相得其氣乃行
大氣一轉其氣乃散實則失氣虛則遺尿名曰
氣分○氣分心下堅大如盤邊如旋杯水飲所

金匱要略 水氣病脈證并治 六三 頂受居歲

作桂枝去芍藥加麻辛附子湯主之。○桂枝去芍藥加麻黃細辛附子湯方。桂枝二兩、麻黃二兩、細辛二兩、附子一枚、生薑三兩、芍藥二兩、大棗十二枚。右七味以水七升煮麻黃去上沫內諸藥煮取二升分溫三服當汗出如蟲行皮中即愈。○心下堅大如盤邊如旋杯水飲所作枳朮湯主之。○枳朮湯方。枳實七枚、白朮二兩。右二味以水五升煮取三升分溫三服腹中更即當散也。

附方○外臺防已黃耆湯治風水脉浮為在表其人或頭汗出表無他病病者但下重從腰以上為和腰以下當腫及陰難以屈伸。方見風濕中

黃疸病脉證并治第十五 論二首 脉證十四條 方七首

寸口脉浮而緩浮則為風緩則為痺痺非中風四肢苦煩脾色必黃熱以行。○趺陽脉緊而

金匱要略 卷之六 黃疸病脉證并治第十五 論二首 脉證十四條 方七首

數數則為熱熱則消穀緊則為寒食即為滿尺
脈浮為傷腎跌陽脈緊為傷脾風寒相搏食穀
即眩穀氣不消胃中苦濁濁氣下流小便不通
陰被其寒熱流膀胱身體盡黃名曰穀疸○額
上黑微汗出手足中熱薄暮即發膀胱急必便
自利名曰女勞疸腹如水狀不治○心中懊懣
而熱不能食時欲吐名曰酒疸○陽明病脈遲
者食難用飽飽則發煩頭眩小便必難此欲作

本論
作證言

穀疸雖下之腹滿如故所以然者脈遲故也○
夫病酒黃疸必小便不利其候心中熱足下熱
是其證也○酒黃疸者或無熱靖言了腹滿欲
吐鼻燥其脈浮者先吐之沉弦者先下之○酒
疸心中熱欲嘔者吐之愈○酒疸下之久久為
黑疸目青面黑心中如噉蒜齏狀大便正黑皮
膚爪之不仁其脈浮弱雖黑微黃故知之○師
曰病黃疸發熱煩喘胸滿口燥者以病發時火

金匱要略

黃疸病脈證論
論黃疸病脈證論

劫其汗兩熱所得然黃家所得從濕得之一身
盡發熱面黃肚熱熱在裏當下之○脉沉渴欲
飲水小便不利者皆發黃○腹滿舌痿黃躁不
得睡屬黃家舌痿疑作身痿○黃疸之病當以十八日
為期治之十日以上虛反劇為難治○疸因渴
者其疸難治疸而不渴者其疸可治發於陰部
其人必嘔陽部其人振寒而發熱也○穀疸之
為病寒熱不食食即頭眩心胸不安久久發黃

為穀疸茵陳湯主之○茵陳湯方茵陳蒿六兩

梔子十四枚 大黃二兩 右三味以水一斗先煮茵

陳減六升內二味煮取三升去滓分溫三服小
便當利尿如皂角汁狀色正赤一宿腹減黃從
小便去也○黃家日晡所發熱而反惡寒此為
女勞得之膀胱急少腹滿身盡黃額上黑足下
熱因作黑疸其腹脹如水狀大便必黑時溇此
女勞之病非水也腹滿者難治消石礬石散

金匱要略 黃疸病脈證治法

主之○消礬散方消石 礬石燒等右二味為

末以大麥粥汁和服方寸七日三服病隨大小

便去小便正黃大便正黑是候也○酒黃疸心

中懊懣或熱痛梔子大黃湯主之○梔子大黃

湯方梔子十二枚大黃一兩枳實五枚豉一升右

四味以水六升煮取二升分溫三服○諸病黃

家但利其小便假令脉浮當以汗解之宜桂枝

加黃耆湯主之方見水○諸黃猪膏髮煎主之

○猪膏髮煎方猪膏半斤亂髮如雞子右二味

和膏中煎之髮消藥成分再服病從小便出○

黃疸病茵陳五苓散主之本云茵陳湯及茵

陳五苓散方茵陳蒿末十分五苓散五分方

右二物和先食飲方寸匕日三服○黃疸腹滿

小便不利而赤自汗出此為表和裏實當下之

宜大黃消石湯○大黃消石湯方大黃 黃蘗

滑石各四兩梔子十五枚右四味以水六升煮取三

升去滓內滑石更煮取一升頓服○黃疸病小便色不變欲自利腹滿而喘不可除熱熱除必噦噦者小半夏湯主之方見痰飲中○諸黃腹痛而嘔者宜柴胡湯必小柴胡湯方見嘔吐中○男子黃小便自利當與虛勞小建中湯方見虛勞中
附方○瓜蒂湯治諸黃方見嘔吐中○千金麻黃醇酒湯治黃疸麻黃三兩右一味以美清酒五升煮取二升半頓服盡多月用酒春月用水煮之

驚悸吐衄下血胸滿瘀血病脉證治第十

六 脉證十二條 方五首

寸口脉動而弱動即為驚弱則為悸○師曰尺脉浮目睛暈黃衄未止暈黃去目睛慧了知衄今止○又曰從春至夏衄者太陽從秋至冬衄者陽明○衄家不可汗汗出必額上陷脉緊急直視不能眴不得眠○病人面無血色無寒熱

金匱要略 卷之六 脈證篇 第六 脈證篇 第六

脉沉弦者衄、浮弱、手按之絕者下血、煩欬者必吐血。○夫吐血欬逆上氣、其脉數而有熱、不得卧者死。○夫酒客欬者、必致吐血、此因極飲過度所致也。○寸口脉弦而大、弦則為減、大則為芤、減則為寒、芤則為虛、寒虛相擊、此名曰芤、婦人則半產漏下、男子則亡血。○亡血不可發其表、汗出則寒慄而振。○病人胸滿、脣痿、舌青、口燥、但欲嗽水、不欲嚥、無寒熱、脉微大來遲、腹不滿、其人言我滿、為有瘀血。○病者如熱狀、煩滿、口乾燥而渴、其脉反無熱、此為陰伏、是瘀血也、當下之。○火邪者、桂枝去芍藥加蜀漆牡蠣龍骨揅逆湯主之。○桂枝揅逆湯方：桂枝二兩、甘草二兩、

芎三兩、生薑六兩、牡蠣五兩、龍骨四兩、大棗二十枚、蜀漆三兩、洗去腥、右為末、以水一斗二升、先煮蜀漆、減二升、內諸藥、後取三升、去滓、溫服一升。○心下悸者、半夏麻黃丸主之。○半夏麻黃丸方、

文選卷之六 藥錄卷之六 藥錄卷之六 藥錄卷之六

半夏 麻黃 等分 右二味末之煉蜜和丸小豆

大飲服三九日三○吐血不止者柏葉湯主之

○柏葉湯方柏葉 乾薑 各三兩 艾 三把 右三味

以水五升取馬通汁一升合煮取一升分溫再

服○下血先便後血此遠血也黃土湯主之○

黃土湯方亦主吐血衄血 甘艸 乾地黄 白朮 附

子炮 阿膠 黃芩 各三兩 竈中黃土 半斤 右七味

以水八升煮取三升分溫二服○下血先血後

便此近血也赤小豆當歸散主之方見狐惑中○心

氣不足吐血衄血瀉心湯主之○瀉心湯方亦治

霍亂 大黃 二兩 黃芩 黃連 各一兩 右三味以水

三升煮取一升頓服之

嘔吐噦下利病脉證治第十七 論一首 脉證二

十七條 方二十三首 夫嘔家有癰膿不可治嘔膿盡自愈○先嘔却

渴者此為欲解先渴却嘔者為水停心下此屬

金匱要略 卷之九 嘔吐噦下利病脉證治第十七

飲家○嘔家本渴今反不渴者以心下有支飲故也此屬支飲○問曰病人脉數數為熱當消穀引食而反吐者何也師曰以發其汗令陽微膈氣虛脉乃數數為客熱不能消穀胃中虛冷故也○脉弦者虛也胃氣無餘朝食暮吐變為胃反寒在於上醫反下之今脉反弦故名曰虛○寸口脉微而數微則無氣無氣則榮虛榮虛則血不足血不足則胸中冷○跌陽脉浮而濇

浮則為虛虛則傷脾脾傷則不磨朝食暮吐暮食朝吐宿穀不化名曰胃反脉緊而濇其病難治○病人欲吐者不可下之○噦而腹滿視其前後知何部不利利之即愈○嘔而胸滿者茱萸湯主之○茱萸湯方吳茱萸一升人參三兩生薑六兩大棗十二枚右四味以水五升煮取三升溫服七合日三服○乾嘔吐涎沫頭痛者茱萸湯主之方見上○嘔而腸鳴心下痞者半夏瀉

心湯主之。○半夏瀉心湯方。半夏半升黃芩

乾薑各三兩人參各三兩黃連一兩大棗十二枚甘草三兩

炙。右七味以水一斗煮取六升去滓再煮取三

升溫服一升日三服。○乾嘔而利者黃芩加半

夏生薑湯主之。○黃芩加半夏生薑湯方。黃芩

三兩甘草二兩芍藥三兩半夏半斤生薑四兩

大棗十二枚右六味以水一斗煮取三升去滓溫

服一升日再夜一服。○諸嘔吐穀不得下者小

半夏湯主之。方見痰飲中○嘔吐而病在膈上後思

水者解急與之思水者猪苓散主之。○猪苓散

方。猪苓各等分茯苓各等分白朮各等分右三味杵為散飲

服方寸匕日三服。○嘔而脉弱小便復利身有

微熱見厥者難治四逆湯主之。○四逆湯方。附

子一枚乾薑一兩甘草二兩右三味以水三升

煮取一升三合去滓分溫再服強人可久附子

一枚乾薑三兩。○嘔而發熱者小柴胡湯主之。

小柴胡湯方。柴胡半斤黃芩三兩芍藥三兩甘草二兩枳實三兩半夏半斤右六味以水一斗煮取六升去滓再煮取三升分三服。○嘔而發熱者小柴胡湯主之。

○小柴胡湯方柴胡 半斤 黃芩 三兩 人參 三兩

甘草 二兩 半夏 半斤 生薑 三兩 大棗 十二枚 右七

味以水一斗二升煮取六升去滓再煎取三升

溫服一升日三服○胃反嘔吐者大半夏湯主

之千金云治胃反不受食食入即吐外臺云治嘔心下痞鞭者大半夏湯方

半夏 二升 洗 人參 三兩 白蜜 一升 右三味以水

一斗二升和蜜揚之二百四十遍煮取二升半

溫服一升餘分再服○食已即吐者大黃甘草

湯主之外臺又治吐水大黃甘草湯方大黃 四兩 甘草

一兩 右二味以水三升煮取一升分溫再服○

胃反吐而渴欲飲水者茯苓澤瀉湯主之○茯苓

澤瀉 湯方外臺治消渴脉絕胃反吐食者有小麥二升茯苓 半斤

澤瀉 四兩 甘草 二兩 桂枝 二兩 白朮 三兩 生薑

四兩 右六味以水一斗煮取三升內澤瀉再煮

取二升半溫服八合日三服○吐後渴欲得水

而貪飲者文蛤湯主之兼主微風脉緊頭痛○

文蛤湯方文蛤 半斤 石膏 一斤 麻黃 二兩 甘草 二兩 白朮 三兩 生薑 四兩 右七味以水一斗煮取三升內文蛤再煮取二升半溫服八合日三服

文蛤湯方、文蛤 五兩 麻黃 甘艸 生薑 各三兩

石膏 五兩 杏仁 五十箇 大棗 十二枚 右七味、以水六

升、煮取二升、溫服一升、汗出即愈。○乾嘔吐逆、

吐涎沫、半夏乾薑散主之。○半夏乾薑散方、半

夏 乾薑 各等分 右二味、杵為散、取方寸匕、漿水

一升半、煎取七合、頓服之。○病人胸中似喘不

喘、似嘔不嘔、似噦不噦、徹心中憤憤然、無奈者、

生薑半夏湯主之。○生薑半夏湯方、半夏 半斤

生薑汁 一升 右二味、以水三升、煮半夏取二升、

內生薑汁、煮取一升半、小冷、分四服、日三夜一、

嘔止停後服。○乾嘔噦、若手足厥者、橘皮湯主

之。○橘皮湯方、橘皮 四兩 生薑 半斤 右二味、以

水七升、煮取三升、溫服一升、下咽即愈。○噦逆

者、橘皮竹筴湯主之。○橘皮竹筴湯方、橘皮 二

竹筴 二升 大棗 三十枚 生薑 半斤 甘艸 五兩 人參

一兩 右六味、以水一斗、煮取三升、溫服一升、日

金匱要略 卷之九 下利 三服○夫六府氣絕於外者手足寒上氣脚縮五臟氣絕於內者利不禁下甚者手足不仁○下利脉沉弦者下重脉大者爲未止脉微弱數者爲欲自止雖發熱不死○下利手足厥冷無脉者灸之不溫若脉不還反微喘者死少陰負跌陽者爲順也○下利有微熱而渴脉弱者令自愈○下利脉數有微熱汗出令自愈設脉緊爲未解○下利脉數而渴者令自愈設不差必

清膿血以有熱故也○下利脉反弦發熱身汗者自愈○下利氣者當利其小便○下利寸脉反浮數尺中自澹者必清膿血○下利清穀不可攻其表汗出必脹滿○下利脉沉而遲其人面少赤身有微熱下利清穀者必鬱冒汗出而解病人必微厥所以然者其面戴陽下虛故也○下利後脉絕手足厥冷晬時脉還手足溫者生脉不還者死○下利腹脹滿身體疼痛者先

金匱要略 卷之九 霍亂吐瀉

溫其裏乃攻其表溫裏宜四逆湯攻表宜桂枝

湯○四逆湯方見上○桂枝湯方桂枝三兩芍藥三兩

三兩炙甘草三兩生薑三兩大棗十二枚右五味炙

咀以水七升微火煮取三升去滓適寒溫服一

升服已須臾啜稀粥一升以助藥力溫覆令一

時許遍身漿漿微似有汗者益佳不可如水淋

滴若一服汗出病差停後服○下利三部脉皆

平按之心下堅者急下之宜大承氣湯○下利

下利當有年

脉遲而滑者實也利未欲止急下之宜大承氣

湯○下利脉反滑者當有所去下乃愈宜大承

氣湯○下利已差至其年月日時復發者以病

不盡故也當下之宜大承氣湯○大承氣湯方

見瘕病中○下利譫語者有燥屎也小承氣湯主之

○小承氣湯方大黃四兩厚朴二兩枳實三枚

炙右三味以水四升煮取一升二合去滓分溫

二服得利則止○下利便膿血者桃花湯主之

金匱要略 卷之九 霍亂吐瀉

○桃花湯方赤石脂一斤半剉乾薑一兩梗

米一升右三味以水七升煮米令熟去滓溫七

合內赤石脂末方寸匕日三服若一服愈餘勿

服○熱利下重者白頭翁湯主之○白頭翁湯

方白頭翁二兩黃連黃蘗秦皮各三兩右四

味以水七升煮取二升去滓溫服一升不愈更

服○下利後更煩按之心下濡者為虛煩也梔

子鼓湯主之○梔子鼓湯方梔子十四香鼓四

續裹右二味以水四升先煮梔子得二升半內

鼓煮取一升半去滓分二服溫進一服得吐則

止○下利清穀裏寒外熱汗出而厥者通脈四

逆湯主之○通脈四逆湯方附子大者一枚生用乾薑

三兩強人甘草二兩炙右三味以水三升煮取一

升二合去滓分溫再服○下利肺痛紫參湯主

之○紫參湯方紫參半斤甘草三兩右二味以

水五升先煮紫參取二升內甘草煮取一升半

金匱要略 卷之六 腹中病脈 腹中病脈 腹中病脈

分溫三服疑非仲景方○氣利訶梨勒散主之○訶

梨勒散方訶梨勒十枚右一味為散粥飲和頓

服疑非仲景方

附方千金翼小承氣湯治大便不通噦數譫

語上方見○外臺黃芩湯治乾嘔下利黃芩

人參兩乾薑各三兩桂枝一兩大棗十二枚半夏

半斤右六味以水七升煮取三升分溫三服

瘡癰腸癰浸淫病脉證并治第十八

論一首 脉證三條 方五首

諸浮數脉應當發熱而反洒淅惡寒若有痛處

當發其癰○師曰諸癰腫欲知有膿無膿以手

掩腫上熱者為有膿不熱者為無膿○腸癰之

為病其身甲錯腹皮急按之濡如腫狀腹無積

聚身無熱脉數此為腸內有癰膿薤苳附子敗

醬散主之○薤苳附子敗醬散方薤苳仁十分

附子二分敗醬五分右三味杵為末取方寸匕

以水二升煎減半頓服小便當下○腸癰者小
腹腫痞按之即痛如淋小便自調時時發熱自
汗出復惡寒其脉遲緊者膿未成可下之當有
血脈洪數者膿已成不可下也大黃牡丹湯主
之○大黃牡丹湯方大黃四兩牡丹一兩桃仁
五十箇瓜子半升芒消三合右五味以水六升煮
取一升去滓內芒消再煎沸頓服之有膿當下
如無膿當下血○問曰寸口脉浮微而澁法當

亡血若汗出設不汗者云何答曰若身有瘡被
刀斧所傷亡血故也○病金瘡王不留行散主
之○王不留行散方王不留行十分八月蒴藿
細葉十分七月桑東南根白皮十分三月甘艸
十八七日採川椒三分除目及黃芩二分乾薑二分芍
藥二分厚朴二分右九味桑根皮以上三味燒
灰存性勿令灰過各別杵篩合治之為散服方
寸匕小瘡即粉之大瘡但服之產後亦可服如

風寒、桑東根勿取之、前三物皆陰乾百日、○排
膿散方、枳實十六枚芍藥六分桔梗二分右三味、
杵為散、取雞子黃一枚、以藥散與雞黃相等、揉
和令相得、飲和服之、日一服、○排膿湯方、甘艸
二兩、桔梗三兩生薑一兩大棗十枚右四味、以
水三升、煮取一升、溫服五合、日再服、○浸淫瘡、
從口流向四肢者可治、從四肢流來入口者、不
可治、○浸淫瘡、黃連粉主之、方未見

跌蹶手指臂腫轉筋陰狐疝疝蟲病脉證

并治第十九 論一首 脉證一條 方四首

師曰、病跌蹶、其人但能前不能却、刺膈入二寸、
此太陽經傷也、○病人常以手指臂腫動、此人
身體瞶瞶者、藜蘆甘艸湯主之、○藜蘆甘艸湯
方未見、○轉筋之為病、其人臂脚直、脉上下行微
弦、轉筋入腹者、雞屎白散主之、○雞屎白散方、
雞屎白、右一味、為散、取方寸匕、以水六合、和溫

金匱要略 卷之九 雜論 跌蹶 方四首

服○陰狐疝氣者、偏有小大、時時上下、蜘蛛散主之。○蜘蛛散方、蜘蛛十四枚、桂枝半兩、右二味為散、取八分一匕、飲和服、日再服、蜜丸亦可。

○問曰、病腹痛有蟲、其脉何以別之、師曰、腹中痛、其脉當沉若弦、反洪大、故有蚘蟲。○蚘蟲之為病、令人吐涎、心痛、發作有時、毒藥不止、甘州粉蜜湯主之。○甘州粉蜜湯方、甘州二兩、粉一兩、蜜四兩、右三味、以水三升、先煮甘州取二升、去

滓內粉蜜攪令和、煎如薄粥、溫服一升、差即止。

○蚘厥者、當吐蚘、令病者靜而復、時煩、此為藏寒、蚘上入膈、故煩、須臾復止、得食而嘔、又煩者、蚘聞食臭出、其人當自吐蚘、蚘厥者、烏梅丸主之。○烏梅丸方、烏梅三百箇、細辛六兩、乾薑十兩、黃連一斤、當歸四兩、附子六兩、川椒四兩、桂枝六兩、人參六兩、黃蘗六兩、右十味、異搗篩、合治之、以苦酒漬烏梅一宿、去核、蒸之、五升米下飯

金匱要略卷之中
熟搗成泥、和藥令相得、內臼中、與蜜杵二千下、
丸如梧子大、先食飲服十九丸、日三服、稍加至二
十九、禁生冷滑臭等食、

金匱要略卷之下

漢張仲景著

晉王叔和撰次

婦人妊娠病脉證并治第二十一

脉證三條
方八首

師曰、婦人得平脉、陰脉小弱、其人渴不能食、無
寒熱、名妊娠、桂枝湯主之。見下、於法六十日當
利中
有此證、設有醫治逆者、却一月加吐下者、則絕
之。○婦人宿有癥病、經斷未及三月、而得漏下

不止胎動在臍上者為癥痼害妊娠六月動者
 前三月經水利時胎也下血者後斷三月血也
 所以血不止者其癥不去故也當下其癥桂枝
 茯苓丸主之○桂枝茯苓丸方桂枝 茯苓
 牡丹 去心 桃仁 去皮 芍藥 各等分 右五味末之煉
 蜜和丸如兔屎大每日食前服一丸不知加至
 三丸○婦人懷娠六七月脉弦發熱其胎愈脹
 腹痛惡寒者少腹如扇所以然者子藏開故也

當以附子湯溫其藏方未見○師曰婦人有漏下

者有半產後因續下血都不絕者有妊娠下血
 者假令妊娠腹中痛為胞阻膠艾湯主之○芎

歸膠艾湯方一方加乾薑一兩胡洽 芎窮 阿

膠 甘草 各二兩 艾葉 當歸 各三兩 芍藥 四兩 乾

地黄右七味以水五升清酒五升合煮取三升
 去滓內膠令消盡溫服一升日三服不差更作

○婦人懷妊腹中疝痛當歸芍藥散主之○當

膠黃分量
 兩千金用
 四兩

婦人懷妊腹中疝痛當歸芍藥散主之○當

歸芍藥散方、當歸 三兩 芍藥 一斤 茯苓 四兩 白

朮 四兩 澤瀉 半斤 芎藭 半斤 一作三兩 右六味、杵為散、

取方寸匕、酒和日三服。○妊娠嘔吐不止、乾薑

人參半夏丸主之。○乾薑人參半夏丸方、乾薑

人參 各一兩 半夏 二兩 右三味末之、以生薑汁糊

為丸、如梧子大、飲服十九、日三服。○妊娠小便

難、飲食如故、歸母苦參丸主之。○當歸貝母苦

參丸方 男子加滑 當歸 貝母 苦參 各四兩 右

三味末之、煉蜜丸、如小豆大、飲服三丸、加至十

丸。○妊娠有水氣、身重、小便不利、洒淅惡寒、起

卽頭眩、葵子茯苓散主之。○葵子茯苓散方、葵

子 一斤 茯苓 三兩 右二味、杵為散、飲服方寸匕、

日三服、小便利則愈。○婦人妊娠、宜常服當歸

散主之。○當歸散方、當歸散黃芩 芍藥 芎

藭 各一斤 白朮 半斤 右五味、杵為散、酒飲服方寸

匕、日再服、妊娠常服、卽易產、胎無苦疾、產後百

本草性分
重關外膏
云木芍各
四分牡

病悉主之。○姪娘養胎白木散主之。○白木散

方見外白木 芍藥 蜀椒三分牡蠣右四味

枳為散酒服一錢七日三服夜一服但苦腹痛

加芍藥心下毒痛倍加芍藥心煩吐痛不能食

飲加細辛兩半夏大者二十枚服之後更以

醋漿水服之若嘔以醋漿水服之復不解者小

麥汁服之已後渴者大麥粥服之病雖愈服之

勿置○婦人傷胎懷身腹滿不得小便從腰以

下重如有水氣狀懷身七月太陰當養不養此

心氣實當刺瀉勞宮及關元小便微利則愈見

婦人產後病脉證治第二十一

論一首
脉證六

條 方七首

問曰新產婦人有三病一者病瘧二者病鬱冒

三者大便難何謂也師曰新產血虛多汗出喜

中風故令病瘧亡血復汗寒多故令鬱冒亡津

金匱要略 婦人產後病脉證治第二十一 頁之五

液胃燥故大便難產婦鬱冒其脉微弱嘔不能食大便反堅但頭汗出所以然者血虛而厥厥而必冒冒家欲解必大汗出以血虛下厥孤陽上出故頭汗出所以產婦喜汗出者亡陰血虛陽氣獨盛故當汗出陰陽乃復大便堅嘔不能食小柴胡湯主之方見嘔吐中病解能食七八日更發熱者此為胃實大承氣湯主之方見瘕中○產後腹中疔痛當歸生薑羊肉湯主之並治腹中寒

洩虛勞不足○當歸生薑羊肉湯方見寒中○產

後腹痛煩滿不得卧枳實芍藥散主之○枳實

芍藥散方枳實燒令黑勿太過芍藥等分右三味杵為

散服方寸匕日三服并主癰膿以麥粥下之○

師曰產婦腹痛法當以枳實芍藥散假令不愈

者此為腹中有乾血著臍下宜下瘀血湯主之

亦主經水不利○下瘀血湯方大黃二兩桃仁

二十枚蟅蟲二十枚右三味末之煉蜜和為四九枚

金匱要略 婦人產後有瘀血證 八十五 頂受居

脈經云煩躁者不能食證語刺之則愈

以酒一升煎一九取八合頓服之新血下如豚肝○產後七八日無太陽證少腹堅痛此惡露不盡不大便煩躁發熱切脉微實再倍發熱日晡時煩躁者不食食則譫語至夜即愈宜大承氣湯王之熱在裏結在膀胱也方見瘥病中○產後中風續之數十日不解頭微痛惡寒時時有熱心下悶乾嘔汗出雖久陽且證續在耳可與陽且湯即桂枝湯方見下利中○產後中風發熱尚正赤喘

而頭痛竹葉湯主之○竹葉湯方竹葉一把葛

根三兩防風桔梗桂枝人參甘艸各

兩附子一枚大棗十五枚生薑五兩右十味以水

一斗煮取二升半分溫三服溫覆使汗出頸項

強用大附子一枚破之如豆大煎藥湯去沫嘔

者加半夏半升洗○婦人乳中虛煩亂嘔逆安

中益氣竹皮大丸主之○竹皮大丸方生竹筴

二分石膏二分桂枝一分甘艸七分白薇一分

本草綱目卷之八十一 婦人產後諸症 竹葉湯方

金匱要略 婦人產後諸病論 卷之八 婦人產後諸病論

右五味末之棗肉和丸彈子大以飲服一九日

三夜二服有熱者倍白薇煩喘者加柏實一分

○產後下痢虛極白頭翁加甘艸阿膠湯主之

○白頭翁加甘艸阿膠湯方白頭翁 甘艸

阿膠各二兩秦皮各二兩黃連各二兩蘼皮各三兩右六味以

水七升煮取二升半內膠令消盡分溫三服

附方○千金三物黃芩湯治婦人在草蓐自

發露得風四肢苦煩熱頭痛者與小柴胡湯

頭不痛但煩者此湯主之黃芩二兩苦參二兩

乾地黄四兩右三味以水六升煮取二升溫

服一升多吐下虫○千金內補當歸建中湯

治婦人產後虛羸不足腹中刺痛不止吸吸

少氣或苦少腹拘急痛引腰背不能食飲產

後一月日得服四五劑為善令人強壯當歸

四兩桂枝三兩芍藥六兩生薑三兩甘艸二兩

大棗十二枚右六味以水一斗煮取三升分溫

金匱要略 婦人產後諸病論 卷之八 婦人產後諸病論

三服一日令盡若大虛加飴糖六兩湯成內
之於火上煖令飴消若去血過多崩傷內
不止加地黃六兩阿膠二兩合八味湯成內
阿膠若無當歸以芍藥代之若無生薑以乾
薑代之

婦人雜病脉證并治第三十二

論一首 脉證合十四條
方十三首

婦人中風七八日續來寒熱發作有時經水適

斷此為熱入血室其血必結故使如瘧狀發作

有時小柴胡湯主之方見嘔吐中○婦人傷寒發熱

經水適來晝日明了暮則譫語如見鬼狀者此

為熱入血室治之無犯胃氣及上二焦必自愈

○婦人中風發熱惡寒經水適來得七八日熱

除脉遲身涼和胸脇滿如結胸狀譫語者此為

熱入血室也當刺期門隨其實而取之○陽明

病下血譫語者此為熱入血室但頭汗出當刺

下

下

傷寒論
作則

期門隨其實而瀉之、澀然汗出者愈。○婦人咽

中如有炙臍、半夏厚朴湯主之。○半夏厚朴湯

方千金作胸滿心下墜咽中帖帖半夏一升厚

朴如有炙肉吐之不出吞之不下三兩茯苓四兩生薑五兩乾蘇葉二兩右五

味以水七升煮取四升分溫四服日三夜一服

○婦人藏躁喜悲傷欲哭象如神靈所作數欠

伸甘麥大棗湯主之。○甘艸小麥大棗湯方甘

艸三兩小麥一升大棗十枚右三味以水六升

煮取三升分溫三服亦補脾氣。○婦人吐涎沫

醫反下之心下即痞當先治其吐涎沫小青龍

湯主之涎沫止乃治痞瀉心湯主之。○小青龍

湯方見肺瀉心湯方見驚悸中○婦人之病因虛

積冷結氣為諸經水斷絕至有歷年血寒積結

胞門寒傷經絡凝堅在上嘔吐涎唾久成肺癰

形體損分在中盤結繞臍寒疝或兩脇疼痛與

藏相連或結熱中痛在關元脉數無瘡肌若魚

種本未作

鱗時著男子非止女身在下未多經候不勻令
陰掣痛少腹惡寒或引腰脊下根氣衝氣衝急
痛膝脛疼煩奄忽眩冒狀如厥癲或有憂慘悲
傷多嘔此皆帶下非有鬼神久則羸瘦脉虛多
寒三十六病千變萬端審脉陰陽虛實緊弦行
其針藥治危得安其雖同病脉各異源子當辯
記勿謂不然○問曰婦人年五十所病下利數
十日不止暮即發熱少腹裏急腹滿手掌煩熱

一本下利

唇口乾燥何也師曰此病屬帶下何以故曾經
半產瘀血在少腹不去何以知之其證唇口乾
燥故知之當以溫經湯主之○溫經湯方吳茱
萸三兩當歸 芍藥 人參 桂枝
阿膠 牡丹皮 生薑 甘草各二兩半夏半升
麥門冬一升右十二味以水一斗煮取三升分
溫三服亦主婦人少腹寒久不受胎兼治崩中
去血或月水來過多及至期不來○帶下經水

金匱要略

婦人經病諸方

經水不調

不利少腹滿痛經一月再見者土瓜根散主之

○土瓜根散方陰癩腫亦主之土瓜根 芍藥 桂枝

麝蟲各三分右四味并為散酒服方寸匕日三服

○寸口脉弦而大弦則為減大則為芤減則為

寒芤則為虛寒虛相搏此名曰革婦人則半產

漏下旋覆花湯主之○旋覆花湯方旋覆花兩

葱十四莖新絳少許右三味以水三升煮取一升

頓服之○婦人陷經漏下黑不解膠薑湯主之

臣億等按諸本無膠薑湯方想是前妊娠中膠艾湯○婦人少腹滿如敦

狀小便微難而不渴生後者此為水與血俱結

在血室也大黃甘遂湯主之○大黃甘遂湯方

大黃四兩甘遂二兩阿膠二兩右三味以水三

升煮取一升頓服之其血當下○婦人經水不

利下抵當湯主之亦治男子膀胱抵當湯方水

蛭三十箇蟅三十箇去足桃仁二十箇大黃三兩

右四味為末以水五升煮取三升去滓溫服一

升

升○婦人經水閉不利、藏堅癖不止、中有乾血、
 下白物、礬石丸主之。○礬石丸方、礬石三分、杏
 仁一分、右二味末之、煉蜜和、丸棗核大、內藏中、
 劇者再內之。○婦人六十二種風、及腹中血氣
 刺痛、紅藍花酒主之。○紅藍花酒方、疑非仲紅
 藍花一兩、右一味、以酒一大升、煎減半、頓服一
 半、未止再服。○婦人腹中諸疾痛、當歸芍藥散
 主之。○當歸芍藥散方、見前、中、○婦人腹中痛、

小建中湯主之。○小建中湯方、見前、虛、○問曰、
 婦人病飲食如故、煩熱不得卧、而反倚息者、何
 也、師曰、此名轉胞、不得溺也、以胞系了戾、故致
 此病、但利小便則愈、宜腎氣丸主之。○腎氣丸
 方、乾地黄八兩、薯蕷四兩、山茱萸四兩、澤瀉三
 茯苓三兩、牡丹皮三兩、桂枝、附子炮、右八
 味末之、煉蜜和、丸梧子大、酒下十五丸、加至二
 十五丸、日再服。○蛇牀子散方、溫陰中、坐藥、蛇

金匱要略 婦人經水閉不利 藏堅癖不止 中有乾血 下白物 礬石丸主之 礬石丸方 礬石三分 杏仁一分 右二味末之 煉蜜和 丸棗核大 內藏中 劇者再內之 婦人六十二種風 及腹中血氣 刺痛 紅藍花酒主之 紅藍花酒方 疑非仲紅 藍花一兩 右一味 以酒一大升 煎減半 頓服一 半 未止再服 婦人腹中諸疾痛 當歸芍藥散 主之 當歸芍藥散方 見前 中 婦人腹中痛 小建中湯主之 小建中湯方 見前 虛 問曰 婦人病飲食如故 煩熱不得卧 而反倚息者 何也 師曰 此名轉胞 不得溺也 以胞系了戾 故致 此病 但利小便則愈 宜腎氣丸主之 腎氣丸方 乾地黄八兩 薯蕷四兩 山茱萸四兩 澤瀉三 茯苓三兩 牡丹皮三兩 桂枝 附子炮 右八 味末之 煉蜜和 丸梧子大 酒下十五丸 加至二 十五丸 日再服 蛇牀子散方 溫陰中 坐藥 蛇

雄黃
分兩
細目云

牀子仁右一味末之以白粉少許和令相得如棗大綿裏內之自然溫○少陰脉滑而數者陰中即生瘡陰中蝕瘡爛者狼牙湯洗之○狼牙湯方狼牙二兩右一味以水四升煮取半升以綿纏筋如繭浸湯瀝陰中日四遍○胃氣下泄陰吹而正喧此穀氣之實也膏髮煎導之○膏髮煎方見黃○小兒疳蟲蝕齒方疑非仲景方雄黃葶藶右二味末之取臘月豬脂鎔以槐枝綿裹

頭四五枚點藥烙之

雜療方第三十三

論一首 脉證一條

退五藏虛熱四時加減柴胡飲子方冬三柴胡

八分白朮八分大腹穢柳四枚并陳皮五分生

薑五分桔梗七分○春三枳實減白朮共六○

夏三生薑三分枳實五分甘艸三分共○秋三

陳皮三分共右各咬咀分為三帖一帖以水三

升煮取二升分溫三服如人行四五里進一服

金匱要略 雜療方 卷之九

如四體壅滯、添甘州少許、每帖分作三小帖、每小

帖以水一升、煮取七合、溫服、再合滓為一服、重

煮都成四服、疑非仲景方 ○長服訶梨勒丸方、疑非仲景方

方訶梨勒煨陳皮、厚朴各三兩、右三味末之、煉

蜜丸、如梧子大、酒飲服二十九、加至三十九 ○

三物備急丸方、見千金司空裴秀為散用亦可

得人至大黃一兩、乾薑一兩、巴豆熬別研如脂

右藥各須精新、先搗大黃乾薑為末、研巴豆內

中、合治一千杵、用為散、蜜和丸亦佳、密器中貯

之、莫令歇氣、主心腹諸卒暴百病、若中惡客忤

心腹脹滿、卒痛如錐刺、氣急口禁、停尸卒死者、

以煖水若酒服大豆許三四丸、或不下、捧頭起

灌、令下咽、須臾當差、如未差、更與三丸、當腹中

鳴、即吐下、便差、若口禁、亦須折齒灌之、治傷

寒令愈不復、紫石英散方、見千金紫石英、日

石英、赤石脂、鍾乳、確鍊括蕒根、防風

桔梗 文蛤 鬼臼 各十分 太一餘糧 十分 乾薑

桂枝 去皮 附子 炮去皮 右十三味 杵為散 酒服

方寸匕 ○救卒死方 薤搗汁灌鼻中 又方 雄雞

冠割取血管吹內鼻中 猪脂如雞子大 苦酒一

升 煮沸灌喉中 雞肝及血塗面上 以灰圍四旁

立起 大豆二七粒 以雞子白并酒和 盡以吞之

○救卒死而壯熱者方 礬石半斤 以水一斗半

煮消 以漬脚 令沒踝 ○救卒死而目閉者方 騎

牛臨面 搗薤汁灌耳中 吹皂莢末鼻中 立効 ○

救卒死而張口反折者方 灸手足兩爪後十四

壯了 飲以五毒諸膏散 有巴豆者 ○救卒死而四肢

不收 失便者方 馬屎一升 水三斗 煮取一斗 以

洗之 又取牛洞 稀糞也 一升 溫酒灌口中 灸心下

一寸 臍上三寸 臍下四寸 各一百壯 差 ○救小

兒卒死而吐利 不知是何病方 狗屎一丸 絞取

汁 以灌之 無濕者 木煮乾者 取汁 ○尸蹙 脉動

死屍

而無氣氣閉不通故靜而死也治方脈証見首

蒲屑內鼻兩孔中吹之令人以桂屑著舌下又

方別取左角髮方寸燒末酒和灌令人喉立起

○救卒死客忤死還魂湯主之方千金方云主

尸諸奄忽氣絕無復覺或已無脈口禁拗不開

去喉下湯湯入口不下者分病人髮左右足踏

肩引之藥下復增麻黃三兩去節杏仁七十箇

取一升須臾立甦甘艸用桂心二兩右三味以水八升煮取三

升去滓分令咽之通治諸感忤又方韭根一把

烏梅二七箇吳茱萸半升右三味以水一斗煮之

以病人擲內中三沸擲浮者生沉者死者煮取三

升去滓分飲之○救自縊死且至暮雖已冷必

可治暮至旦小難也恐此當言陰氣盛故也然

夏時夜短於晝又熱猶應可治又云心下石微

溫者一日以上猶可治之方徐徐抱解不得截

繩上下安被卧之一人以脚踏其兩肩手少挽

其髮常弦弦勿縱之一人以手按據胸上數動

外臺案作
程本作
梁

之人摩捋臂脛屈伸之若已殭但漸漸強屈之并按其腹如此一炊頃氣從口出呼吸眼開而猶引按莫置亦勿苦勞之須臾可少挂湯及粥清含與之令濡喉漸漸能嚙吸稍止若向令兩人以管吹其兩耳竅好此法最善無不活者○凡中暈死不可使得冷得冷便死療之方屈草帶繞暈人臍使三兩人溺其中令溫亦可用熱泥和屈草亦可扣瓦椀底按及車缸以著暈

外臺若湯
間有有字
不可作不
用

人取令溺不得流去此謂道路窮卒無湯當令溺其中欲使多人溺取令溫若湯便可與之不
可泥及車缸恐此物冷暈既在夏月得熱泥土
煖車缸亦可用也○救溺死方取甕中灰兩石
餘以埋人從頭至足水出七孔即活○右瘡自
縊溺暈之法並出自張仲景為之其意殊絕殆
非常情所及本草所能關實救人之大術矣傷
寒家數有暈病非此遇熱之暈見外臺○治馬

金匱要略

卷之九

暈厥

墜及一切筋骨損方見肘後方 大黃兩切 緋帛下
如手大 亂髮如雞子大 久用炊單布一尺 敗蒲燒灰
燒灰 一握 桃仁四十九箇 甘艸如中指 右七味以童
三寸 去皮尖熬 子小便量多少煎湯成內酒一大盞次下大黃
去滓分溫三服先剉敗蒲席半領煎湯浴衣被
蓋覆斯須通利數行痛楚立差利及浴水赤勿
怪即瘀血也

禽獸魚蟲禁忌并治第二十四

論辨二首

合九十一法
方二十二首

凡飲食滋味以養於生食之有妨反能為害自
非服藥煉液焉能不飲食乎切見時人不閑調
攝疾疢競起莫不因食而生苟全其生須知切
忌者矣所食之味有與病相宜有與身為害若
得宜則益體害則成疾以此致危例皆難療凡
煮藥飲汁以解毒者雖云救急不可熱飲諸毒
病得熱更甚宜冷飲之○肝病禁辛心病禁鹹

脾病禁酸、肺病禁苦、腎病禁甘、春不食肝、夏不食心、秋不食肺、冬不食腎、四季不食脾、辨曰、春不食肝者、爲肝氣王、脾氣敗、若食肝、則又補肝、脾氣敗尤甚、不可救、又肝王之時、不可以死氣入肝、恐傷魂也、若非王時、卽虛以肝補之、佳、餘藏準此、○凡肝臟自不可輕噉、自死者彌甚、○凡心皆爲神識所舍、勿食之、使人來生復其報對矣、○凡肉及肝落地不著塵土者、不可食之、

外書

○諸肉落水浮者、不可食、○諸肉及魚若狗不食、鳥不啄者、不可食、○諸肉不乾、火炙不動、見水自動者、不可食之、○肉中有如朱黠者、不可食之、○六畜肉熱血不斷者、不可食之、○父母及身本命肉食之、令人神魂不安、○食肥肉及熱羹、不得飲冷水、○諸五藏及魚投地塵土不污者、不可食之、○穢飯餒肉臭魚食之、皆傷人、○自死肉口閉者、不可食之、○六畜自死皆疫

死則有毒不可食之。○獸自死，北首及伏地者，

食之殺人。○食生肉飽飲乳，變成白蟲。一作血蟲○

殺死牛肉食之，令病洞下，亦致堅積，宜利藥下

之。○脯藏米甕中有毒，及經夏食之，發腎病。○

治自死六畜肉中毒方：黃蘗屑搗服，方寸匕。○

治食鬱肉漏脯中毒方。鬱肉密器蓋之，隔宿者是也。漏脯，茅屋漏下沾

生韭汁三升，亦得。○治黍米中藏乾脯食之中

平實者

野后天作

野后狸作
野外鳥高

毒方：大豆濃煮汁，飲數升即解。亦治狸肉漏脯

等毒。○治食生肉中毒方：掘地深三尺，取其下

土三升，以水五升煮數沸，澄清汁飲一升，即愈。

○治六畜鳥獸肝中毒方：水浸豆豉絞取汁，服

數升，愈。○馬脚無夜眼者，不可食之。○食駿馬

肉不飲酒，則殺人。○馬肉不可熱食，傷人心。○

馬鞍下肉食之，殺人。○白馬黑頭者，不可食之。

○白馬青蹄者，不可食之。○馬肉、狍肉，共食飽

醉臥大忌。○驢馬肉合猪肉食之成霍亂。○馬肝及毛不可妄食。中毒害人。○治馬肝毒中人未死方。雄鼠屎二七粒末之。水和服。日再服。尿者又方。人垢取方寸匕。服之佳。○治食馬肉中毒欲死方。香鼓二兩。杏仁三兩。右二味蒸一食頃熟。杵之服。日再服。又方。煮蘆根汁飲之良。○瘕死牛。或目赤。或黃。食之大忌。○牛肉共猪肉食之。必作寸白蟲。○青牛腸不可合犬肉食之。

○牛肺從三月至五月。其中有蟲。如馬尾。割去勿食。食則損人。○牛羊猪肉皆不得以楮木桑木蒸炙食之。令人腹内生蟲。○噉蛇牛肉殺人。何以知之。噉蛇者。毛髮向後順者是也。○治噉蛇牛肉食之欲死方。飲人乳汁一升立愈。又方。以泔洗頭。飲一升愈。牛肚細切。以水一斗。煮取一升。煖飲之。大汗出者愈。○治食牛肉中毒方。甘艸煮汁飲之。即解。○羊肉。其有宿熱者不可

食之○羊肉不可共生魚酪食之害人○羊蹄
甲中有珠子白者名羊懸筋食之令人癩○白
羊黑頭食其腦作腸癰○羊肝共生椒食之破
人五藏○猪肉共羊肝和食之令人心悶○猪
肉以生胡荽同食爛人臍○猪脂不可合梅子
食之○猪肉和葵食之少氣○鹿肉不可和蒲
白作羹食之發惡瘡○麋脂及梅李子若妊婦
食之令子青盲男子傷精○麋肉不可合蝦及

生菜梅李果食之皆病人○痼疾人不可食熊
肉令終身不愈○白犬自死不出舌者食之害
人○食狗鼠餘令人發瘦瘡○治食犬肉不消
心下堅或腹脹口乾大渴心急發熱妄語如狂
或洞下方杏仁一升合皮右一味以沸湯三升
熟研用和取汁分三服利下肉片大驗○婦人妊娠不
可食兔肉山羊肉及鼈雞鴨令子無聲音○兔
肉不可合白雞肉食之令人面發黃○兔肉著

金匱要略
卷之八
食肉禁忌

千金要方

乾薑食之成霍亂○凡鳥自死口不閉翅不合者不可食之○諸禽肉肝青者食之殺人○雞有六翮四距者不可食之○烏雞白首者不可食之○雞不可共葫蒜食之滯氣雞子云○山雞不可合鳥獸肉食之○雉肉久食之令人瘦○鴨卵不可合鼈肉食之○婦人妊娠食雀肉令子淫亂無恥○雀肉不可合李子食之○燕肉勿食入水為蛟龍所噉○鳥獸有中毒箭死者

其肉有毒解之方大豆煮汁及鹽汁服之解○魚頭正白如連珠至脊上食之殺人○魚頭中無腮者不可食之殺人○魚無腸膽者不可食之三年陰不起女子絕生○魚頭似有角者不可食之○魚目合者不可食之○六甲日勿食鱗甲之物○魚不可合雞肉食之○魚不得合鷓鴣肉食之○鯉魚鮓不可合小豆藿食之其子不可合猪肝食之害人○鯉魚不可合犬肉

食之。○鯽魚不可合猴雉肉食之。一云不可合猪肝食。○鯢魚合鹿肉生食令人筋甲縮。○青魚鮮不可合生胡荽及生葵并麥中食之。○鱸繕不可合白犬血食之。○龜肉不可合酒果子食之。○鼈目凹陷者及厭下有王字形者不可食之。其肉不得合雞鴨子食之。○龜髓肉不可合莧菜食之。○鰕無鬚及腹下通黑者煮之反白者不可食之。○食膾飲乳酪令人腹中生蟲為

時忌

瘕。○鱸食之在心胸間不化吐復不出速下除之。久成癥病治之方。橘皮一兩大黃二兩朴消二兩右三味以水一大升煮至小升頓服即消。○食鱸多不消結為癥病治之方。馬鞭草右一味搗汁飲之或以薑棗汁飲之一升亦消。又可服吐藥吐之。○食魚後食毒兩種煩亂治之方。橘皮濃煎汁服之即解。○食鱖魚中毒方。蘆根煮汁服之即解。○蠟目相向足班目赤者不

中毒下實有治之二

可食之。○食蠟中毒治之方紫蘇煮汁飲之三升紫蘇子搗汁飲之亦良。又方冬瓜汁飲二升食冬瓜亦可。○凡蠟未遇霜多毒其熟者乃可食之。○蜘蛛落食中有毒勿食之。○凡蜂蠅蟲蟻等多集食上食之致癩。

菓實菜穀禁忌并治第二十五

果子生食生瘡。○果子落地經宿蟲蟻食之者。○大忌食之。○生米停留多日有損處食之傷

禁食

人。○桃子多食令人熱仍不得入水浴令人病淋瀝寒熱病。○杏酪不熟傷人。○梅多食壞人齒。○李不可多食令人臃脹。○林檎不可多食令人百脉弱。○橘柚多食令人口爽不知五味。○梨不可多食令人寒中。金瘡產婦亦不宜食之。○櫻桃杏多食傷筋骨。○安石榴不可多食損人肺。○胡桃不可多食令人動痰飲。○生棗多食令人熱渴氣脹寒熱羸瘦者彌不可食。傷

人○食諸果中毒治之方猪骨燒右一味末之
水服方寸匕亦治馬肝漏脯等毒○木耳赤色
及仰生者勿食○菌仰卷及赤色者不可食○
食諸菌中毒悶亂欲死治之方人糞汁飲一升
土漿飲一二升大豆濃煮汁飲之服諸吐利藥
並解○食楓樹菌而笑不止治之以前方○誤
食野芋煩毒欲死治之方以前方其野芋根山
東人名魁芋
人種芋三年不收
亦成野芋並殺人○蜀椒閉口者有毒誤食之

戟人咽喉氣閉欲絕或吐下白沫身體痺冷急
治之方肉桂煎汁飲之多飲冷水一二升或食蒜
或飲地漿或濃煮豉汁飲之並解○正月勿食
生葱令人面生游風○二月勿食蓼傷人腎○
三月勿食小蒜傷人志性○四月八月勿食胡
葵傷人神○五月勿食韭令人乏氣力○五月
五日勿食一切生菜發百病○六月七月勿食
茱萸傷神氣○八月九月勿食薑傷人神○十

金匱要略 卷之六 雜論 受風病
月勿食椒、損人心、傷心脉。○十一月、十二月勿食薤、令人多涕唾。○四季勿食生葵、令人飲食不化、發百病、非但食中、藥中皆不可用、深宜慎之。○時病差未健、食生菜、手足必腫。○夜食生菜、不利人。○十月勿食被霜生菜、令人面無光、目澀、心痛、腰疼、或發心瘡、瘡發時、手足十指爪皆青、困委。○葱韭初生芽者、食之傷人心氣。○飲白酒、食生韭、令人病增。○生葱不可共蜜食。

一本蒜作韭

之殺人、獨顆蒜彌忌。○棗合生葱食之、令人病。○生葱和雄雞、雉、白犬肉食之、令人七竅經年流血。○食糖蜜後、四日內食生葱蒜、令人心痛。○夜食諸薑蒜葱等、傷人心。○蕪菁根多食、令人氣脹。○薤不可共牛肉作羹食之、成癢病、韭亦然。○蓴多食、動痔疾。○野苣不可同蜜食之、作內痔。○白苣不可共酪同食、作蟹蟲。○黃瓜食之、發熱病。○葵心不可食、傷人、葉尤冷、黃背

別錄 下 有利字

或一作式
醫宗金鑑
云食躁或
躁者即今
之食後時
或惡心欲
吐不吐之
病也

赤莖者勿食之。○胡荽久食之令人多忘。○病
人不可食胡荽及黃花菜。○芋不可多食動病。
○姪婦食薑令子餘指。○蓼多食發心痛。○蓼
和生魚食之令人奪氣陰核疼痛。○芥菜不可
共兔肉食之成惡邪病。○小蒜多食傷人心力。
○食躁或躁方豉濃煮汁飲之。○鉤吻與芹菜
相似誤食之殺人解之方。附後云與菜
羹食芥相似薺芫八兩
右一味水六升煮取二升分温二服。鉤吻生
傍無他草

葱有毛者
以此分之○菜中有水蓂若葉圓而光有毒誤
食之令人狂亂狀如中風或吐血治之方甘州
煮汁服之即解。○春秋二時龍帶精入芹菜中
人偶食之為病發時手青腹滿痛不可忍名蛟
龍病治之方硬糖二三升右一味日兩度服之吐
出如蜥蜴三五枚差。○食苦瓠中毒治之方黍
穰煮汁數服之解。○扁豆寒熱者不可食之。○
久食小豆令人枯燥。○食大豆屑忌噉猪肉。○

大麥久食令人作癩○白黍米不可同飴蜜食亦不可合葵食之○莖麥麩多食令人髮落○鹽多食傷人肺○食冷物冰人齒○食熱物勿飲冷水○飲酒食生蒼耳令人心痛○夏月大醉汗流不得冷水洗著身及使扇卽成病○飲酒大忌灸腹背令人腸結○醉後勿飽食發寒熱○飲酒食猪肉卧秫稻穰中則發黃○食飴多飲酒大忌○凡水及酒照見人影動者不可

飲之○醋合酪食之令人血瘕○食白米粥勿食生蒼耳成走疰○食甜粥已食鹽卽吐○犀角筋攪飲食沫出及澆地墳起者食之殺人○飲食中毒煩滿治之方苦參三兩苦酒一升右二味煮三沸三上三下服之吐食出卽差或以水煮亦得又方犀角湯亦佳○貪食食多不消心腹堅滿痛治之方鹽一升水三升右二味煮令鹽消分三服當吐出食便差○礬石生入腹

元德元

破人心肝亦禁水。○商陸以水服殺人。○葶藶子傳頭瘡藥氣入腦殺人。○水銀入人耳及六畜等皆死以金銀著耳邊水銀則吐。○苦棟無子者殺人。○凡諸毒多是假毒以投元知時宜煮甘艸薺芫汁飲之通除諸毒藥。

寬保三年癸亥三月原刻

天明八年戊申六月再刻

平安書肆 文泉堂林權兵衛

金匱要略方論序

張仲景為傷寒雜病論合十六卷今世但傳傷寒論十卷雜病未見其書或於諸家方中載其一二矣翰林學士王洙在館閣日於蠹簡中得仲景金匱玉函

要略方三卷、上則辯傷寒、中則論雜病、下則載其方、并療婦人、乃錄而傳之、士流才數家耳、嘗以對方證對者、施之於人、其効若神、然而或有證而無方、或有方而無證、救疾治病、其有未備、

國家詔儒臣、校正醫書、臣奇先

校定傷寒論、次校定金匱玉函經、今又校成此書、仍以逐方次於證候之下、使倉卒之際、便於檢用也、又採散在諸家之方、附於逐篇之末、以廣其法、以其傷

寒文多節略、故取自雜病以下、
終於飲食禁忌、凡二十五篇、除
重複、合二百六十二方、勒成上
中下三卷、依舊名曰金匱方論、
臣奇嘗讀魏志華佗傳、云、出書
一卷曰、此書可以活人、每觀華

佗凡所療病、多尚奇怪、不合聖
人之經、臣奇謂活人者、必仲景
之書也、大哉炎農聖、濃屬我、盛
且恭惟
主上丕承大統、撫育元元、頒行
方書、拯濟疾苦、使和氣盈溢、而

萬物莫不盡餘矣、太子右贊
 善大夫臣高保衡尚書都官員
 外郎臣孫奇尚書司封郎中祕
 閣校理臣林億等傳上

金匱要略方目次

卷之上 臟腑經絡先後一 痿濕喘五

括婁桂枝湯六 葛根湯六

大承氣湯七 麻黃加朮湯八

麻黃杏仁薏苡甘艸湯八

防己黃耆湯九 桂枝附子湯九

白朮附子湯九 甘艸附子湯十

白虎人參湯十 一物瓜蒂湯十一

白虎加桂枝湯	十六ウ	蜀漆散	十六ウ
癰病	十五ヲ	鼈甲煎丸	十五ウ
赤小豆當歸散	十四ウ	升麻鼈甲湯	十五ヲ
甘艸瀉心湯	十四ヲ	雄黃熏方	十四ヲ
括蕞牡蠣散	十三ヲ	百合滑石散	十三ウ
百合地黄湯	十二ウ	百合洗方	十三ヲ
滑石代赭湯	十二ヲ	百合雞子湯	十二ウ
百合狐惑陰陽毒	十一ヲ	百合知母湯	十二

牡蠣湯	十七ヲ	柴胡桂薑湯	十七ウ
柴胡去半夏加括蕞湯	十七ヲ	中風歷節	十七ウ
候氏黑散	十八ヲ	風引湯	十九ヲ
防己地黄湯	十九ヲ	頭風摩散	十九ウ
桂枝芍藥知母湯	二十ヲ	烏頭湯	二十ウ
礬石湯	二十一ヲ	續命湯	二十一ヲ
三黃湯	二十一ウ	朮附湯	二十二ウ
八味丸	二十二ヲ	越婢加朮湯	二十二ウ

血痺虛勞	二十二ウ	黃耆桂枝五物湯	二十三ウ
桂枝加龍骨牡蠣湯	二十四ウ	天雄散	二十四ウ
小建中湯	二十五ウ	黃耆建中湯	二十五ウ
薯蕷丸	二十五ウ	酸棗湯	二十六ウ
大黃廔蟲丸	二十六ウ	炙甘草湯	二十六ウ
獺肝散	二十七ウ	肺痿肺癰欬嗽上氣	二十七ウ
甘州乾薑湯	二十八ウ	射干麻黃湯	二十八ウ
皂莢丸	二十九ウ	厚朴麻黃湯	二十九ウ

澤漆湯	二十九ウ	麥門冬湯	二十九ウ
葶藶大棗瀉肺湯	三十ウ	桔梗湯	三十ウ
越婢加半夏湯	三十ウ	小青龍加石膏湯	三十ウ
炙甘草湯	三十一ウ	甘草湯	三十一ウ
生薑甘草湯	三十二ウ	桂枝皂莢湯	三十一ウ
桔梗白散	三十二ウ	葶藶湯	三十二ウ
奔豚氣	三十二ウ	奔豚湯	三十二ウ
桂枝加桂湯	三十三ウ	茯苓桂枝甘草大棗湯	三十三ウ

厚朴三物湯	厚朴七物湯	九痛丸	桂薑枳實湯	橘枳薑湯	人參湯	括蕒薤白半夏湯	胸痺心痛短氣
三十七ウ	三十七ウ	三十六ウ	三十五ウ	三十五ウ	三十六ウ	三十ウ	三十ウ
大柴胡湯	附子粳米湯	腹滿寒疝宿食	赤石脂丸	薏苡附子湯	茯苓杏仁甘艸湯	枳實薤白桂枝湯	括蕒薤白白酒湯
三十八ウ	三十七ウ	三十六ウ	三十五ウ	三十五ウ	三十ウ	三十ウ	三十ウ

大承氣湯	大黃附子湯	烏頭煎	烏頭桂枝湯	烏頭湯	走馬湯	卷之中	麻子仁丸
三十八ウ	三十九ウ	三十九ウ	四十ウ	四十ウ	四十一ウ	五臟風寒積聚	四十四ウ
大建中湯	赤丸	當歸生薑羊肉湯	桂枝湯	柴胡桂枝湯	瓜蒂散	五臟風寒積聚	甘艸乾薑茯苓白朮湯
三十八ウ	三十九ウ	三十ウ	四十ウ	四十一ウ	四十一ウ	四ウ	四ウ

痰飲欬嗽

四十六ヲ

茯苓甘白湯

四十七

甘遂半夏湯

四十七ヲ

十棗湯

四十八ヲ

大青龍湯

四十八ウ

小青龍湯

四十八ウ

木防己湯

九十四ヲ

木防己加茯苓芒硝湯

九十四ヲ

澤瀉湯

四十九ウ

厚朴大黃湯

四十九ウ

小半夏湯

五十ヲ

已椒藶黃丸

五十ヲ

小半夏加茯苓湯

五十五ウ

五十五ウ

茯苓飲

五十一ヲ

桂苓五味甘艸湯

五十一ウ

苓甘五味薑辛湯

五十二ヲ

桂苓味甘去桂加薑辛夏湯

五十二ウ

茯苓甘薑味辛夏仁湯

五十二ウ

茯苓薑味辛夏仁黃湯

五十三消渴小便利淋

文蛤散

五十四ヲ

栝蒌瞿麥丸

五十四ウ

蒲灰散

五十四ウ

滑石白魚散

五十四ウ

茯苓戎鹽湯

五十五ヲ

猪苓湯

五十五ヲ

水氣病

五十五ヲ

防己黃耆湯

五十九ヲ

越婢湯

五十九ウ

防已茯苓湯

六十

越婢加朮湯

六十ヲ

甘艸麻黃湯

六十

麻黃附子湯

六十ウ

杏子湯

六十ウ

黃耆桂芍苦酒湯

六十

桂枝加黃耆湯

六十一

桂枝去芍藥加麻辛附子湯

六十

枳朮湯

六十

黃疸病

六十三ヲ

茵陳湯

六十五ヲ

消礬散

六十五ウ

梔子大黃湯

六十五ウ

猪膏髮煎

六十六ヲ

茵陳五苓散

六十六ヲ

大黃消石湯

六十六ヲ

麻黃醇酒湯

六十六ウ

瓜蒂湯

六十

驚悸吐衄下血胸滿瘀血

七十

桂枝去芍藥加蜀漆牡蠣龍骨救逆湯

六十七ヲ

半夏麻黃丸

六十八ウ

栝葉湯

六十八ウ

黃土湯

六十八ウ

瀉心湯

六十九ヲ

嘔吐噦下利

六十

茱萸湯

七十ヲ

半夏瀉心湯

七十ウ

黃芩加半夏生薑湯

七十

猪苓散

七十一ヲ

四逆湯

七十一ヲ

小柴胡湯	七十一ウ	大半夏湯	七十一ウ
大黃甘艸湯	七十二ウ	茯苓澤瀉湯	七十二ウ
文蛤湯	七十二ウ	半夏乾薑散	七十二ウ
生薑半夏湯	七十二ウ	橘皮湯	七十三ウ
橘皮竹茹湯	七十三ウ	四逆湯	七十四ウ
桂枝湯	七十四ウ	小承氣湯	七十五ウ
桃花湯	七十五ウ	白頭翁湯	七十五ウ
梔子豉湯	七十五ウ	通脈四逆湯	七十六ウ

紫參湯	七十六ウ	梨勒散	七十六ウ
黃芩湯	七十六ウ	瘡癰腸癰浸淫	七十六ウ
薏苡附子敗醬散	七十七ウ	大黃牡丹湯	七十七ウ
王不留行散	七十八ウ	排膿散	七十八ウ
排膿湯	七十八ウ	黃連粉	七十八ウ
跌蹶手指臂腫轉筋陰狐疝虺蟲	七十九ウ		
雞屎白散	七十九ウ	蜘蛛散	七十九ウ
甘艸粉蜜湯	七十九ウ	烏梅丸	八十ウ

卷之下

婦人妊娠

桂枝茯苓丸

八十一ウ

芎歸膠艾湯

八十二ヲ

當歸芍藥散

八十二ウ

乾薑人參半夏丸

八十二ウ

當歸貝母苦參丸

八十二ウ

葵子茯苓散

八十三ヲ

當歸散

八十三ヲ

白朮散

八十三ウ

婦人產後

八十四ヲ

小柴胡湯

八十四ウ

大承氣湯

八十四ウ

當歸生薑羊肉湯

八十五ヲ

枳實芍藥散

八十五ヲ

下瘀血湯

八十五ヲ

竹葉湯

八十六ヲ

竹皮大丸

八十六ヲ

白頭翁加甘艸阿膠湯

八十七ヲ

三物黃芩湯

八十七ヲ

婦人雜病

八十七ウ

半夏厚朴湯

八十八ウ

甘艸小麥大棗湯

八十八ウ

小青龍湯

八十九ヲ

瀉心湯

八十九ヲ

溫經湯

九十ヲ

土瓜根湯

九十ウ

旋覆花湯

九十ウ

大黃甘遂湯

九十一ヲ

抵當湯

九十一ヲ

救卒死方	五方	九十四ウ
救卒死而壯熱者	四方	九十四ウ
救卒死而張口反折者方	九十五ヲ	九十五ヲ
救卒死而四肢不收失便者方并灸	九十五ヲ	九十五ヲ
救小兒卒死而吐利不知是何病方	九十五ヲ	九十五ヲ
治尸蹙方	二方	九十五ウ
救自縊死方	九十六ヲ	九十六ウ
救溺死方	九十七ヲ	九十七ウ
禽獸魚蟲禁忌	九十七ヲ	九十七ウ

礬石丸	九十一ウ	紅藍花酒	九十一ウ
當歸芍藥散	九十一ウ	小建中湯	九十二ヲ
腎氣丸	九十二ヲ	蛇床子散	九十二ヲ
狼牙湯	九十二ウ	膏髮煎	九十二ウ
小兒疳蟲蝕齒方	九十二ウ	雜療	九十三ヲ
四時加減柴胡飲	九十三ヲ	長服訶梨勒丸	九十三ヲ
三物備急丸	九十三ウ	紫石寒食散	九十四ヲ

治食鬱肉漏脯中毒方

九十九ウ

治黍米中藏乾脯食之中毒方

一百ヲ

治食生肉中毒方

一百ヲ

治食六畜鳥獸肝中毒方

一百ヲ

治馬肝毒中人未死方

一百ウ

治食馬肉中毒欲死方

一百ウ

治食噉蛇牛肉欲死方

一百ヲ

治食牛肉中毒方

一百ヲ

治食犬肉不消成病方

百二ヲ

治食鳥獸中箭肉毒方

百三ヲ

治食鱸不化成癥病方

百四ヲ

治食魚後食毒兩種煩亂方

百四ヲ

治食鯁魚中毒方

二百四

果實菜穀禁忌

百四

治食諸果中毒方

百五

治食諸菌中毒悶亂欲死方

百五ウ

治誤食蜀椒中毒方

百六ヲ

食躁式躁方

百七ウ

治誤食鉤吻殺人解之方

百七ウ

治誤食水菘若中毒方

百八ヲ

治食芹菜中龍精毒方

百八ヲ

治食苦瓠中毒方

百八ヲ

治凡飲食中毒方

百九ヲ

貪食食多不消心腹堅滿痛治之方

百九ヲ

金匱要略方目次終

