

才七

大元音

大等韻音

日用軌範 是儀主

版帳式

夏前出言了單 熟掛梳人点

衣系法解特為衣浴 梳上布

心等土地卷念調 庫司心卷

洗刷沐浴 心卷系掛 云大心卷特為子庭卷

庫司心卷特為子庭卷 卷心卷特為子庭卷

且望心卷系 音是長行卷系 庫司心卷特為子庭卷

月分便知 雜聲在鏡飲 敬

百支祖行禮 又心卷下卷因祀 日說下

宗事清報序 誠信清報序 至是清報序

法業等事

附篇

清規

初下

工

終

室翁親法口訣 下之二



一 卷之七十一



○日用軌範 是カ簡要ノ備用清規ニ校定清規ニ載ラレタカ少有差異ト云大畧同ノ日用二字ハ易繫辭云百姓日用而不知ト云カラ出タリ軌ハ車ノ軌トシハ統同軌ト云一一天下一統シテ治タ時ハ萬國カトツコト車ノ輪タチカ同シモノヤソノ車同軌書同又云天下ノ一統シテ治タ時ノ事ソノ日本ニハ一向ナリトソノ日本ノ車ノ上ニ有輿ソノ唐土ノ車ノ上ニ輿ソナク蓋シカスノ尊貴ナレ車ト賤イ物トモシ載ス車トニイロコト軌ハ法則トイリ

無量ノ副法未詳誰カ弟子ト云ヘタリ或抄曰大惠次師庵次瑞秀若次瑞岩無量宗妙禪師宋十三主寧宗嘉定間分座信々蓮峰時述之茲筆ハ備日月或云名宗若後住瑞岩副佛照光ノ副大惠禪門諸祖偈頌下卷載慈受禪師示衆箴規曰妙無量本也同小異
既度一 既塵埃ノ在家カラ出家ニナレト云以國頂一 在家ハ誓カアツテ冠ヲ着ルホトニ方ナリ僧ハ剃髮束

三項カ国ナリ方袍トハ袈裟ヲ云フ僧ノ衣ト云ハ袈裟ノノトリハ
腋ノ下ニナル処ヲ月ノ輪ノハウニスルハ掛タナリノヨイヤウニウト
テソノ本ハカウハナイワ後ニシタイタノ出ハ袈裟ハ千ツト長コソ
方ナレノ千ヤリ大率一僧トナリテハ僧ノ威儀躬裁カ無テハ
ノ禁林ト云ハ二ノ草聚曰禁木聚曰林ノ其ヤウニ僧ノ
聚シ禁林ト云フ年措一戒定惠三學子ハ出家モノハ又
ニ六鼎三足チキソ鉄一則不可ノ津ニ威儀ノカニ云ノ律儀
ト云ハ三千威儀ナントノ事ソノ小乗ニ二百五十戒ノ天竺ハ小乗カ
カソノ小乗ソハ安ト云大乗ソハ權ト云フ戒定惠ノ三學ノ中テハ
トナレハトテソロカニセウス事テハナレトモ出家ハ先ツ戒カカソ
戒ソ不守モノハ出家テハアムニイテサルホトニ何ノ祖師テモハ二百五
十戒ノ具足戒ソ不受ハアムニイテ六祖モ風幡ノ語ノ後ニ二百五
戒ソ受タリサルホトニ戒ソ上ニツイツルヲ天竺ニハ皆受戒次才
ソ喜陸戒ソハ畜生ニ授ルノ昨日下午部ノ様ナモノカ戒ソ受テ

今日其主カ受戒ニトモアリ其モ戒次才ヲ沙弥ノ中テモ去年受戒者
ハ今年受戒者ノ上ニ居ルヲ沙弥戒ハ行者ニ不授ノ律儀ハ四ノ布
薩ト云テ白月黒月ニ云ルノ白月ハ十四十五日ノ黒月ハ廿九三十日ノ小
月ハ廿八廿九日ノ布薩ノ時戒又ヲ讀ニウトテハ未授戒者出テ去ハ初
沙弥モ居ルカハラリト出テ声ノ不聞ホトニ居ルヲ因滿年戒トテ二十テ戒
ソハ変ルヲ十九年モ大小月因月ナントテ考テ美シ置テ授ル事モアリ
戒ハ布都ノ西大寺招授寺ナントノ法相戒カカソノ泉湧寺ハ千ツトモイソ律
儀ハ唐土ノ言ソ梵ニハ毘尼ノ羅波羅提木也ト云ソ唐土ニ律ト云ハ父ヲ
罰スル時ニ打數ヤナントモ迄タシモソ綴有一ツカラ禁林ニ居ツケタ者ヨ
アレ妻中人ナントノミカニ上タカナント云ヘトモナシラ又ソノ師ノ御方云ラハミカ又モ
用友カニハキクモノソテモ妻中人脱出家ノヤウナリトモ教訓ニモ云ラハミカ又モ
始ハ少々事大事モナイトモ習イテ為性ト云テ惡事モシツケタモモモウス事ニ
テナラヌ又モソノ習イテ為字ハ羽ハ月鷹カ巢ノ上テモモソノ日ノナラヌハ下ニ白字
ソ書タカ鳥ノ冠ハ下カラミレハ白毛カミレヲ鳥ノ冠千ツトモヤリイ
可成ノ備習シツレハ惡事シモモウス事ノ様ニスルノミカニテサウトモモウ
スノ改草ハ草字ハ鹿皮ツ剥テハ苧ノ霞ニウテハナリサウモナイモノ千カ

皮ツクリカモツテテコレラヘテウツクシク後ツツケテ染レハサツハト別ノモノ
アレトモ皮ハ鹿皮ニ同シソノサレカトニ同シテサツハト別ニナクテ草ト云
令一悪イ者カアルニ禁林ニスサツ其ニカクテ皆ワルクナホトニノ覆見
此カラ此清規ヲ以テ下ラユツ起テ居動靜之間人ノ威儀ノ無沙汰ヲ見テセシメ
禪僧ノ威儀ト云モ百丈カラ起テ先ツ而岳青原若澤ノ三宗千ヤカテ荷
澤ハ方テ断テ而岳青原千ヤク青原ノ下石頭天眞道修ニテ而岳
ノ下馬祖百丈ニ時ニハ津僧ト同居シタリ津僧ト小乗ノ教外別傳宗
大乘トモ立ニシテトモ先大乘トモ同ヤクニ名テハカナクニトモ百丈ノ
法規ヲ作ラレソソ百丈ノ法規ハ共タリ楊億カ書夕序ハカリ存シタ長
長竺續禪苑法規カ其次ニ出タホトニ其ツ百丈ノ右法規ノヤウニスル
其ニ右曰ト云ハ百丈法規ノエトノ尋常ニ百丈ノ對ニ面白ノ原始
始出家メ入禁林カラ終迂化進善ニテシレイタツ然後一先ツ僧ト云
威儀ヲ正シウメ後ノエトノ字同ニ出離生死ニ進テノ事ノ世間法ト威儀
亦イハ世間ノエトニホトニ庶幾ト戒律ヲカモ威儀ヲ亦シタラハ出
家身心ニ負ニテ折亦一折ハ及ルニ詳ソ此ハ不合ヲ折ハ新注ニ
幾テニ詳セテトヨロソ新注ト云ハハ人ノモヤクニテトヨロソト

サキハナイソノ唐土ハ上自一人下至万民皆儒セリ儒ト道トハ世間
佛モ世間出テ西ノ佛教ハカリ西ニテニ邦ソアレモ儒セリハキツカト邦ト
不言ソ國王ノ儒セリアルホトヲ道カラモ儒ハ不破ノ佛教破レハ道
ソ道モ老子カラ誤タテキイノ後ノモカワルイワ時代ニテテ左道在佛ト
モアリ左佛在道トモアルノ明教ノ輔教偏ナシトモ儒セリカ佛シ作テハ
儒ノ道ヲモ不知ソト云ワレタリ佛ハ深ク儒ハ淺クアラレ別テナイソトモ
儒ヲモ破レセラレメリノ儒セリハ堯舜カラ揖讓シテ人ノ法度ニルキ下カ
始タリヤカテ断タリ佛教ト云モハ一冠水ヲ住一冠カ如ナシ今ヲキツト断
タレシ其後ニ孔子ノ出テ道ヲ傳タリ孔子ノ時ニ不遇カ儒道ニ幸キヤ
若遇時タラハ一時ニ用テサフノ不遇時ホトニ千年ノ後ニテ六經トモ
カノミツタリ孔子ノ三千弟子ソ其中ヲ選テ十哲トモ又選テ十哲ノ
十哲ノ中ニ選テ子ハ不入ソ不入ハ折節トモ不入ソ二傳ハ弟子
ソ二千ノ迦葉ソ弟子カ弟子ハ思子ソ思子カ弟子ニ子也子ソ選テ断タ
漢儒ハオモリアツタレ道ヲハ不知ソ宋儒モナウテハソ易ト云字シモハ不心得
メ書ノ名ト思タリ易有大極トモハ天地未ク先鴻蒙タルヲ大極トモト心
得タリ周茂叔ト云モカ出テ大極ハ無極而大極トモ住レカカ心得タル住

トハ夢ニ不知ノ同報佛一在家ノオ一不孝ナキト云フノ跡ヲ断ス下ノ大
辟ニ次テハ宮内ナシトカ罪ノ深ク出家ノ断佛種族カクソコトイ罪ノ佛種族ヲ断
イカ佛種ノ恩徳ヲ報スル

入衆一衆ノ時テハ早一人テハナリトヘタノ一人ノ処テハ衆ト云ニ事
ノ南山宣律師ハ四人非一宗成衆法トテ四人ト云ハ衆テ云キトニ僧キツ
沙弥ノ位テハナリト云キトニ戒ヲ受シ四人ト云ハ僧ノ位ニ度ニ度ニ度ニ度
ニ授クルノ沙弥テハナリト云キトニ大智律師ワ三人ヲ云ハシテ云レタリ其云イワレ
カアノ古ノ文ノ時ハ云フハ衆ト書キ云ハシテ云レタリ之字ハ又法入タノ漢代
章ナシトカ四字ナレハ矣漢ノ陽キモトニ數尚半テ四字ニシテ云レタリ一字
シ入ルヲ睡不坐日睡卧曰眠キカ此ハ坐卧ニ通シテ云ケタリ卧モトハ
コラエモセウスカ睡ノコウスラハナシトセウノキモトニ卧モテ睡ト云ワウノ人カ此
様ニ守ラフセウハ云レハ云レニイソノ五更一今葦林ノ点ト云テ坐禅ニ入四更ノ
一点ノ其カラ五更ニテハ一時ハカリアラウノ先ツハ僧ト云キハ端坐シテ可居
上ノ根器ハ睡ライテハカクワスノ敬重若ハ修行セ中ニ起熟睡一竟セヨ
レタソツツサト下子イリシテ起ヨリノ輕レ一ツト起ヨリ我独自ナリト云レハト云
クワツツト云レテ人ヲテ起ヨリノ輕レ一ツト起ヨリ我独自ナリト云レハト云
人ノ床唇ヲ枕シテ居ラカタキニ云ワムカラウソノ將枕一此枕ハ夕ニ枕

ト鳴ルニクツタノ三鳴テ人ヲテ驚ソ抖擻ハ氣ヲフリスイタヤウニシテソノ三
六十音節ヲ挂テイキ云々法華經ニ若欲滅海邊思安相ト云ク所テ儀ノウ
ニヤト人ニ念ヲ起サセリノ竟困一カウニテイタリト云又子ムタクハソ又子ヨテハナリノ被ラモ
先ツタウツキテ取手巾一曉ニ坐禪ニ坐シ掛テ此テミタク又家ヲモテトイキモト
念彌云控朝一寅ト云ハツ打テ半時タセ後半時テテノ鼓ツハ中ニ打ソセツ打テシ
寅ト云ウケイソ一切一沙門ノ虫ト思テ殺ス事ハアムニイソ行カイテカキワキ
ソ蛙ヤシトハト云ニ云レ不知キトニ我トヨク避ヨリ縮殺サレテ如此説偈案内ツ云
テハコキ心カキトハ云ニイソテ若於一テ手ヲテ殺ス事ハアムニイキトニ自然脚
下ニ縮殺セタラウモハ浄土へ生レヨリナンテニ禪傳ノ至極ノ浄土ヲ陽惟
様ト云フシキテ云ニ目ツカイ云レテアツリツケル高強院ヲサクルハイワレ又下ノ
百丈ノ制ニヨリテ禪傳ノ浄土へ不生アムニト他宗カラモ云タノ輕手ノ
暖簾ニ湯ノ林カアツテ重キトニカツタリト云ワヌヤウニ手ツツケテソツトアケヨ
後架ニ便堂ノ後ノ邊ハアツク今ハ後架ニカリアルノ不得一自然ニワ
キヲスルモ袖シロニイソテセヨノ古云一念佛云ハ經文ノ古云云ハ百丈ノ
清規ノ掲簾一簾ノソクニテハ手ツツケテタレヨリ鞋ハヒキスルナリ

陽不^レ幸^ニ常住^ニ云々^ト多ナクカウソノ^レ右手^一齒カコワイモノク^レ一^レ千
早ク歯カラ^テ裁カスル^レ髮毛瓜齒^ハ非執受^ト云々^トアタレトモ痛クナ^レモノ^レ齒間
要ノモノ^ヲ手^ヲ心^ヲ齒^ニ藥ヲ^スス^ル其^レ齒^ニタレテスリ^スタ^ル手^ヲ又^ハ
藥ノ中^ニハ入^ル口^ノ病^ソイキノカヤ虫食^ニ齒^トトシ^テ人^ヲツレカセウ^ル云々^ト
オトシ^テ漱^ク口^ト手^ノヒラ^クトイ^フヤウ^ニテナカセ^テ直^ニ撥^ル坐^禪ノ時^ハスク^ニ
ハナウ^テソ^ノ不^レ洗^カズ^ル陽^カア^ルト^キ或^ナク^テ汚^レ一^レ汚^レ頭^ヲ洗^フ高
桶^ニ頭^ノ油^垢カ^クウ^ル二^三臆^シサ^ラハ^手中^ヲモ^ウセ^ル其^レ汁^カ目^ニ入^レ目^カワ^ルイ^フ
三^三梳^リ又^ハ我^ノ身^ニ髮^シシ^ケウ^テ洗^ハ髮^ト梳^フ其^レ汁^カ目^ニ入^レ目^カワ^ルイ^フ
不^レ得^鼻鼻^一鼻^ノ内^ヲク^メカ^イツ^テ下^メシ^テ嘔^吐ハ^エツ^クト^ナク^ソ右^云五^更
一^一洗面^ス昏^沈シ^レサ^セサ^フ用^ニテ^キカ^カシ^シウ^レハ^ナニ^カヨ^カラ^ウソ^ノ臭^ル
モ^トオ^トニ^テ用^畢一^一叢^林ノ^五山^ナシ^トノ^大ナ^ル手^中テ^ナイ^ケナ^ソ在^上堂
拭^面一^レ人^ノ拭^ニス^ル又^ハ処^テ我^レ拭^フウ^キナ^シト^ハハ^シス^ナリ^ノ頭^ノ垢^ヲシ^テイ^テ抑^リ損
一^一上^堂ト^ハ上^間ソ^ノ後^門ノ^上間^ノ後^堂板^頭ノ^ソハ^ソウ^ラカ^ラ入^ルオ^トニ^後堂^床
ノ^ソハ^カラ^入ラ^ハ左^足ヲ^先入^ヨリ^トナ^セト^云ニ^先上^間ノ^カヘ^イク^ニ願^路ナ^リ先^ツ
右^足ヲ^入レ^左足^カオ^ウタ^テニ^カタ^リト^アタ^ラウ^ソ上^被位^一先^ニ合^掌シ^テ展^テ臥^カル^ハ
架^へ出^ルト^キモ^タ収^メセ^ルソ^ノタ^シタ^シモ^アラ^ウス^オト^隣堂^ヲ不^覺ト^テ今^ハ半^ニ收^ルハ
坐^禪ヲ^モテ^テ右^換一^一直^被上^ノ衣^ト下^ノ裳^ト直^ニテ^アウ^セオ^トニ^テ右^邊ハ^右
イ^ノ打^眠衣^シキ^ルノ^夜ア^ケハ^ヨシ^ク衣^ヲレ^キト^キエ^ツナ^シト^セウ^スオ^トニ^テ須^將一^一
内^衣ヲ^アラ^ウサ^シト^テ若^欲一^一曉^ノ坐^禪ノ^後事^ヲ藏^袖内^ニ潜^シ心^ヲ床
ノ^上被^位ノ^上下^ハ衣^ヲ挂^テ下^ニセ^テソ^ノ衣^ヲハ^立テ^ナラ^テハ^不掛^セソ^ノ
床^ノ上^ニハ^不ニ^テオ^トキ^ヤオ^トニ^テ美^哉一^一ト^ノ衣^ヲニ^テリ^クウ^ソノ^擢衣^一
此^ニ挂^カズ^ル衣^ノ事^カア^ルオ^トニ^テ次^ニ指^ハア^トヲ^云フ^先擢^一是^レ本^ノ製^テナ^イソ^ノ記
少^事ノ^後カ^ウツ^クソ^ノキ^カア^リテ^左ノ^手ニ^ウキ^カル^事ハ^本ノ^ナイ^テス^ル始^上キ^下衣^ヲ
テ^アル^寒ハ^三重^テ可^搭ソ^ノ昔^ワ西^方ノ^端ヲ^トツ^テ結^テ挂^テタ^ル九^代ノ^時カ^ラ
製^衣ノ^條ハ^キタ^リ環^ハ宋^朝カ^ラテ^キタ^リ王^摩詰^益上^ニ條^環ヲ^カク^ニ
イ^ソ今^カラ^カケ^ハ今^アル^ヤウ^ニ益^ニカ^クテ^アラ^リ象^鼻ノ^如シ^ク餘^ヲ左^掛ル^ハ
律^ニ制^シタ^ル此^ニ記^シタ^レト^モ隨^方毘^尼テ^此方^ノ如^シク^モオ^トニ^カウ^セラ^レタ^リ額^正
ナ^カヘ^ソノ^擢衣^一擢^時ニ^合掌^頂戴^サ上^ニ合^掌想^念偈^ト云^クオ^トニ^亦南^ト
ア^ソ如^殿一^一中^央ニ^住ノ^位キ^オト^ニ不^レ出^テ一^一五^處を^時ノ^事ノ^擢衣^ハ
念^佛ニ^高聲^曰大^佛儀^形曰^小佛^ノ高^聲ナ^レ外^聲カ^不入^耳オ^トニ^念
カ^不散^ヲサ^ルオ^トニ^功カ^大ナ^リ人^ノ中^ニハ^高聲^ナハ^ワル^イフ^時宗^ノ躍^ルハ^不
知^手ニ^舞足^ニ踏^シテ^樂テ^アラ^ウス^ヲ今^ハ躍^ルナ^リヲ^習ラ^ス高^聲ヲ^云

イ事タルノ存徳ト云ハ年足下ニ、箇事ヲ念ソ棲岩元大徳元ナントシ
高クシタトヨメハ無念ノ雜念ヲテクムソ、此時、想念カヨイク、心シツケ、テハ不
言ソ、想念ト云リ、律儀ナントハ繫念ト云テア、シキヨリ外ヘキニハオトニ念ヲソ
不約行礼ノ人ノウレロシトシレソ、オトニ人ノ多燒香禮拜九時ハイカニ佛ノ
前ヘヨリテ可拜ヲ人カウレロシトシレソ、人コトニウレヘヨリテ、カムヨ、ヨ、マ、
心得ルカサテハナイソ、**五更鐘**ノ**聲**ハ**法**、**處**、**聖**、**六**、**九**、**ノ**、**鐘**、**因**、**地**、**獄**、**ノ**
元処ノ大徳因、小徳因ノ中ニ入ルノ三途ノ鐘、鳴ル時、雜苦ツ、而唐先主、ウ、誰ハ
ラウ、果死ノ者ニ告タリテ、副君ニ云ヘキ、我罪、深、ノ、鳴、ル、間、カ、リ、地、獄、ノ、苦、痛、カ、ト、云、ワ、レ
タ、ル、サ、ル、ト、云、ク、王、ノ、天、下、ニ、勅、シ、テ、鐘、聲、ヲ、カ、キ、テ、長、ク、捲、ケ、上、ウ、ケ、タ、ク、鐘、ニ、モ、其、タ、ク、云、テ、
テ、ウ、ツ、ケ、テ、ナ、レ、タ、ク、想、念、を、心、ニ、サ、テ、ナ、ル、ノ、又、鐘、ニ、加、被、カ、カ、チ、キ、テ、猶、苦、痛、モ、マ、
カ、ル、ノ、住、持、并、一、此、ウ、ニ、云、時、ハ、住、持、首、座、ノ、不、坐、堂、ニ、時、ハ、大、衆、モ、前、門
カラ、出、入、セ、ウ、ス、歎、ク、後、堂、ハ、ウ、ツ、モ、後、門、カ、ラ、出、入、セ、ウ、ス、看、經、ナ、ト、ア、リ、テ、又、佛、殿
ヘ、赴、ク、時、ヤ、上、堂、ニ、ア、リ、ニ、イ、ク、時、ハ、前、門、ヨ、リ、出、ル、ソ、其、モ、キ、ツ、カ、ト、ハ、ナ、シ、モ、ナ、イ、ソ、用、小、靜
一、用、小、靜、ト、云、ハ、ナ、シ、云、ヘ、ラ、ウ、ク、モ、ト、ウ、ハ、カ、ラ、ウ、ク、タ、ク、皆、ヲ、シ、ツ、タ、ク、飲、湯、ト、向
ト、書、タ、リ、ト、云、ヘ、淫、事、ノ、淫、ト、云、ワ、レ、タ、ク、此、湯、ヲ、飲、ム、淫、事、カ、ム、ナ、ト、云、ハ、惡、ノ、
キ、ツ、カ、ト、シ、タ、事、カ、ナ、ク、テ、ハ、ソ、ノ、是、ハ、洞、山、良、价、ノ、機、縁、ノ、洞、山、ノ、出、家、セ、ウ、ク、時、母、
方、カ、ラ、書、ヲ、ヤ、リ、テ、子、ヲ、ハ、三、人、モ、ツ、タ、レ、ト、モ、ソ、キ、ヲ、ユ、リ、憑、タ、ク、タ、ク、キ、イ、我、ツ、乘、テ、
云、テ、二、度、書、ヲ、ヤ、リ、タ、レ、ト、モ、不、ウ、オ、ト、ニ、サ、ラ、ハ、淫、事、ノ、王、祥、カ、母、孝、ノ、様、ニ、イ、ヤ、ノ、自、連、ノ、
母、ヲ、度、シ、タ、ウ、ニ、セ、ウ、ソ、ノ、サ、ナ、ク、ハ、汝、ニ、罰、ヲ、可、當、ソ、ト、云、タ、レ、ト、モ、愛、子、テ、ハ、ル、オ、ト、ニ、ヨ、ク、
コ、イ、シ、ウ、思、テ、尋、ア、ル、イ、テ、タ、ラ、レ、テ、死、タ、洞、山、ノ、取、テ、茶、毗、セ、ラ、タ、ク、其、時、ニ、袋、ニ、未
ヲ、キ、ツ、ト、カ、リ、モ、タ、ク、其、未、ヲ、結、縁、ニ、大、衆、ニ、モ、カ、ウ、ト、ス、ハ、オ、ト、湯、ニ、煮、テ、飲、セ、テ、
レ、タ、ク、其、ヲ、飲、湯、ト、云、タ、ク、飲、湯、ハ、ウ、カ、ラ、起、テ、用、小、靜、ト、云、ハ、大、徳、中、ニ、唐、聖、ニ、小
靜、ヲ、用、メ、給、仕、行、者、ニ、粥、シ、ク、ウ、ル、事、ハ、ナ、シ、ト、云、ワ、レ、タ、ク、ラ、シ、ク、ケ、タ、事、ノ、鐘、絶
テ、用、靜、ノ、後、ニ、キ、ヤ、ク、キ、ヤ、ク、ト、擊、ツ、云、歎、其、モ、齋、時、モ、キ、ヲ、用、靜、後、長、擊、三、通、
を、ヲ、長、板、ト、云、ソ、其、ヲ、用、小、靜、ト、云、ト、大、徳、ヲ、シ、セ、ラ、レ、タ、ク、校、定、鐘、絶、後、ト、
ル、モ、ト、ニ、長、擊、三、通、板、ノ、下、ヲ、方、指、一、サ、キ、ニ、ハ、未、指、被、ヲ、モ、タ、ニ、枕、シ、モ、此、テ、指、ヲ、
指、被、一、會、下、ニ、曹、洞、宗、ノ、指、ニ、様、ハ、カ、ウ、テ、ア、ル、臨、濟、宗、ノ、指、様、ハ、カ、ウ、テ、ア、ル、ト、云、ソ、
先、尋、一、ニ、ノ、角、ヲ、取、テ、ニ、カ、ウ、タ、ラ、メ、ヘ、テ、ソ、ノ、不、得、横、一、長、キ、ト、ニ、横、セ、ニ、人、ノ、單、
ノ、処、ヲ、ウ、チ、フ、サ、イ、タ、リ、シ、ト、云、ス、ナ、リ、或、歸、一、是、モ、晨、ノ、粥、已、前、ノ、事、歎、但、ハ、ニ
テ、時、ハ、小、定、ル、ニ、イ、ソ、ノ、上、ニ、有、一、左、肩、ヲ、先、ニ、テ、右、ヘ、ウ、レ、ソ、若、前、門、一、北、中、
央、ト、ハ、住、持、ノ、透、キ、ト、ニ、木、魚、一、三、通、板、ノ、後、ニ、打、ケ、ナ、ソ、木、魚、書、ハ、法、器、
章、ニ、ア、ラ、ウ、ソ、ノ、只、知、擊、我、腹、不、克、傷、人、心、ナ、ト、持、ニ、作、タ、ノ、脇、ノ、中、ヲ、打、テ、

或令一ツクイツタラハ外堂ニ可食ノ又寮カラ打落テ受テ可食ノ知事
行者ツ成效スルキトニ外堂ニ食ノ寮元寮主トシテ示サキ出
ルモノキキトニツクナルノ是モ外堂ノ知事ハ何時モ客来ヲ接キモトニ外堂ノ
皆後ノノイウレカアリテツク只テハナイノ入堂ノ上中下ノ住ニ向許セヨソノ不
ナ人ニ向許スルヲ若キ一ツトモ床ヲテ上中下ノ住ニ向許セヨソノ不
敬一皮羅門ニ在寮ノ者官人トシテヤウナモノ剛木魚一此長板ト云キ
下板ノ事ノ坐伏ワケイラセラタラ大徳唱テ木魚一ニ後長板ト云ソ
下針ハ三下ニシロセテ擗身一立定テ身ヲ持セヨソノ亦要一モトノ老僧ノ
云ニタハ首座ハカリハ下看ヘ持セヨ住持ニ背リモトニ而ノ方ヘテ云タリ此時ハ
キツト不合ソ首座ニカリス事ノ餘トカワソ一手一右手トモタリ堂前銘一
此ニ迎住持トキツカトテ大元ノ互ニ向許ステアラトモ云ソ又住持ノ聖僧ニ
向許スルニ大元モ普同ニスルテアラトモ云ソ此只一義ヲ大元普同向許ト云タハ是
ニヲ兼タヤウナリ四節ニ便堂ニ大元普同作礼ト云ハ大元各ニ礼ヲモキソノ
堂取和尙ト大元人事ト云ハ長老ノ大元上禮ヲ知事礼謝大元ト云ハ知事
カ大元トノ礼ノサレ時此大元普同向許ニ大元各ニ礼テモアラウ欵ノ不
一迎住持キモトニ左右ハ向許セヨソノ下床一歩進テ向許セヨソノ
不進ハ寮内カ床ノ縁ニカクルノ仍須一ツツト床ヘ上レツツト立テ上タリ
ナシトモセヌトツク内推一上ノ推ソ下ノ推礎ソ推静トモ云ソツクツク
交割トトモ付推ト推ソ書左ハヨカレソノ那南陀寺ハ便堂カ大キナ
キトニ七处ニ礎礎ソ置ソ不ハキオトシラ大ナニ那南陀寺ノ便堂キトナラニ
ト云ハ三三三間ハ北ノニテ素排ノ習ツタハ而ニ習セトキキコヘヌハ其ワホソナ
カイソノ仙生一天竺ノ月邦トテ三カ月ノナリナリ天竺ニツイテモ中夫ニ思
羅城ニ生レサレタラハ説法ハトニテアラトモ波羅奈テ先ツ四諦ソツクタ処ニ云
ソ是等ハキツトモ推ハヨラヌ事ノ佛ノ事ニ思出サセウス処カサニ此思出
サセラレタラハ展鉢一鉢ハ只一カノモノツク四天王カ欲シタシ左手ニカサチテ持
テ右手シツテツクサセタハニテ四ノ唇カカソ今人蹟チハ其ヲ表シタ
モノノ如来一三輪空寂カ簡要ヲ食ヲ取ルカタヘヨ布施ヲモ人ニタヘヨ
我ヲイカウ施ヨシトノ思ワハ却テ小カク受ル者モ別段ニ我ニシラタトキ
喜ハワルイワ且那ノ心モ十方佛ニ供養ト思ワハ我亦私ノ恩ニ受トハ思フイソ
或ハ父母ノタメハ自恣食ナラウニ今日ハ活計申シテサナント云テモナイソ
施者受者カ無心ナレハ財宝ニ無心ニナラウソ是ツ三輪空寂ト云ソサテ佛
時况取ト云事カチキテサテ施者ノ財食ヲ受テ何トシテツトモセイテハカラウソ

ト申シクホトニサラハ旦那ノ人ニ施ス心アリカアラウスホトニ其心ヲ耐テ呪願ヲ
昔ソ其様ニ物シクウツテ一四句偈ヲ作ラウニナニカワニツラウソセホト今
ハ形ノ時ハ粥ノ徳ヲホス前ノ時ハ齋ノ徳ヲホス通呪願シテクイテ下ス
ソ然後一祇帕鉞ツ、ミフ上ノ鉞ツ、ミシノケテ下ノ洋巾シシケソ帕摺
一三角摺テ、シ中ノ角ヲ内ヘ向ケテシケソ先長一鉞單ツノへテ其
ニ鉞ツ置ケソ、仰左手トナシテ心ハソ、双手トヤウアルソ、鉞ツホイ單ツ
ヒシケテソ、両手一、大拇指テソ、逆取ノ字カ面印、其ノ中カ外ヘ逆出
ルヤウラス、鑢ノ音シラソ、石得敲一カガリヒト、ナラセヌコトソ、仍護一
能指ト、汚夕指ト云セソ、洗淨を指ソ、左手テ洗淨ヌホトニ左手ヲツヨク
忌ソ、鉞拭一、并、聖筋一、横ニツクソ、入則先一、刷ハ出シ入シ、イツニ番
ナリ手ニ把処一、常ニ把ル方ヲ右ニナスカ、此ハ手ニ把ル処ヲ、左頭ニ置テ
食ル方ヲ右ニ置テ、シツ把テ食ニ辨道ナソ、鉞刷一、才ニ鑢ナト、或
鑢ノ汁ヲ盛ルモノノ、三ノ中テ、一、大ナホトナリ、刷ノコトカ、如ク、内ヘナシテ、
鉞ヲシケテ又カヲ、カカガリ外ヘ出テ、ソコニ出テ、鉞ヲ盛テ、生飯ト云、指ヲ端
テ取テ、左掌ニ人ノ生飯ハ、ハルモノ、イヤホトニ、左掌ニシテ、生飯ヲ飯ニツケ、
テ、鬼子母ニテ、タニキトニ、生飯ト云ト云カキツカ物ニシテ、イソサテ、云ナシ、
餓鬼ニ施スホトニ、生飯ト云ワウソ、餓鬼ニ有ニ、曠野鬼ト、面然鬼ト、鬼子母
ト、生飯ハ、曠野鬼カ食ヌソ、施餓ハ、面然鬼ニ施ソ、阿難ニ、見ヘテ云事
ハ、海下死ト云キトニ、何トメ可救ソト、向ワタル、恒行、數ノ餓鬼、摩竭陀國ノ米
シ、各一石ツ、前ニ置テ、供タラハ、可救ト云タ、佛ニ、問テ、ラセラタレハ、サラウニ、ス
イトテ、米ヲ一石、飯ニシテ、ルヲ誦セラレタレハ、一ノ餓鬼ノ前ニ、各一石ツ、飯
カアツテ、ナツク、救テ、難ニ、危タリ、施餓鬼ヲ、七月ニ、必セテ、ハ、無ソ、七月十
四日、十五日、十六日、ハ、便自恣日、佛歡喜日、清淨僧ニ、供ステ、ラ、ア、ソ、自
連ノ事ハ、又別メ、ノ、コトソ、生飯ヲ、ハ、七粒ヨリ、多モトラ、ヌ、コトソ、七粒ヲ、頭
弥頂ニ、置テ、ハ、此、功カ、ヨリ、テ、須弥カ、動揺ス、ソ、索、麩、ナ、ト、ハ、子、ニ、ハ
不、過、ソ、饅、頭、ヤ、餅、ト、ハ、指、甲、許、ト、テ、瓜、ノ、コ、サ、ホ、ト、取、ラ、ウ、ソ、請、菜
ノ、中、ヘ、生、飯、ヲ、入、ル、ハ、ワ、ル、イ、ソ、請、菜、ヲ、受、ル、鬼、カ、多、ク、テ、生、飯、ヲ、受、ル、鬼、ト
争、ソ、争、ニ、シ、キ、タ、チ、ウ、思、ヘ、アル、甘、露、ノ、ヤ、ウ、ニ、思、ソ、西、淨、土、唾、ソ、不、吐、フ、ソ、
敬、糞、鬼、ト、唾、ヲ、食、フ、鬼、ト、争、モ、ト、シ、不、以、匙、一、天、三、ニ、イ、カ、責、者、モ、
手、テ、ナ、ラ、テ、ハ、不、把、ソ、匙、ハ、後、ニ、テ、キ、タ、ソ、筋、ト、云、事、ハ、名、ワ、モ、不、同、ソ、唐、土、テ、
タ、ニ、モ、昔、ハ、助、ハ、ナ、カ、ツ、タ、ノ、漢、ノ、時、分、ア、ツ、タ、ケ、ナ、ソ、張、良、カ、借、箸、ト、云、事、カ、
ア、ソ、或、不、受、一、受、食、テ、モ、九、觀、ヨリ、先、ニ、不、可、出、生、飯、ソ、九、觀、ヲ、テ、

ソノ我カアタル飯テハアウスレワ况ヤ我ハ受モセ又飯ヲ把リ下ナク維那ノ
食時念佛ト云テ十佛名ハ食時カキテ合掌ハキヤウト十指ヲソレテテサミ
高モナク低モナクセリノ口ヘヨセテモナシノ右云条ノ一両手ノ指ヲモミ
ワセテ指ニツテ鼻ニ挿タリトセヌトノ今モアノ事ヲ拖後ノシツカモセ
イテハエトアウソノ嘔声ノエツト云タリトヘウトテ此寺テハ我モテモナク云
心ヲ両手ノ想念偈ト云皆経又ノ古云ト云古規規ノ若受ノ華嚴經
淨行品百四願偈又ノ或少ノ多ニテ手ヲ起テ止スカサト云テハ手ヲ
起タハトテ入ソヘル事ハナニカアラウソノ例滿食ノ面ガリツ西方ヘ見ニワセ
面ヲハハリツイテ手ヲアキニテハウムイソノ作五觀ノ天ニカラ度夕
僧カ支那ニ何ト食をソト同タレハ五觀六念十年冬冬サテハヨク食
ス云ト云タソ一計功ノ耕墾布種收穫耨耨澆灌煑煮且那
ノ信施トシテモカクルノ二付己ノ坐禪看經教誨三務事全又云得
世賊果全應供出入緣故缺此カ德行ヲガクルノ勤ニ達イ坐禪ヲ全
テモアノ又大地ヲ變メ黄金トナシタリト云信施ニテ又事モアラウソノ三防
心ノ出家人ノ防心有三過上味起貪中味起癡下味起嗔不知慚愧墮
三惡道地獄或鬼畜生也貪上味老宗身命ヲタスルハ方心維(過)
用ソ小乘ハ身三口四ノ七支ガリヲ制メ心業ヲハ不制ツ大乗ハ十支
ノ最貧瘠癡ノ三毒ヲカト制テ四正事ノ人身地水火風四大假合
一大不調則生百一種病四百四病若病飢渴為主病須假飲食食為
療治食ハ色身ヲ扶ル良藥ノ五為成ノ若不假飲食則世カ
進道故應受此食禁三廢事此カ才一箇ノ次出生ノ汝等ノ
喫食ノ禪苑玄規ニ擊鉢就口不得將口就食トアルカ此ニ不得將食
就口ト云并ノモチアケモナシクヤケナリ鉢ヲ下ニ置テウツフキテ食ハワルイリ
不効喫ノワサトナシリノ自カニモ袖ヲ掩ヘテ不得扱ノ風屑ハコロノ
ヤウナキソノ以手批ノ齒ヲ指テクシリ希ナシトスナリ嚙飯テヒタトモヤナク
吸美テヒヒトナシノ物中ノ推餅ト云ハシ中シカリテナクウツク
先ツシ中ニ一畫シテ一カカラテ食ク是モ無常迅速ノ觀念急テケナ
キカトハ何ヲ三ハセ又ノ一カヲ食ハテ又サキニ死ス事モアリカセワスラヤキニ
一方シケカサトテ大搏食匙ヲハテシシカタメテ大口ニクウツトナシノハ
張口ノ大口ヲアイトニタ食モシラ又サキカラ法ハナシノ遺落ノ飯粒ス
事ヲハナケナク物ヲクイキリタリ飯シカタク受テクイノニイタリナク下ニセイテ下
手把ノ處タ食ヲ受ル鬼カアツテ食ク若ハ鬼カ守リ若クサキニ捨テハクウツ

製多衣ノ上鉦ノ中へ散タラウヲハ 把テモク食ソコキル身分ニラシク鬼ニエケル
又ホトニシク 祝儀ノ上ニハ皆律又ハ一百定吉羅羅非ト云レソノ輕罪ソノ如ク有
ノ 兼ノ根ノヤウナモノカアラハ鉦ノカタカケル処ニ置テソノ石ノ風ノ如ク
アツク時弱ツツヨク使テ 鄰堂ニテアツクナクハ 手枕ニテテアリトハヤク食キ
レヨトハナシ 膝ノ上ニ手ヲ置クナリノ 隨事ニテクワウ又ホトライヲニテテ受テ
イモセ又モノヲ多量ニシテサキニナレソ、折ハスツル心ヲ 請折ハ再法ニシテスツ
ル心ヲ 將取鉦ノ 懸量器ノ中へ汁ノアル物ヲ入レテ 將羹汁ノ 懸量器
ノ中ニ 椀裏ノ 粥菜ニテクワウナリノ 食時ニ 左右ヲニアワセテクエソアリ
シソウナクウソノ 末再法ニ 再法ヲ唱テ後ハテハ 刷ヲハツカワ又下ノ 吮鉦
刷ノ 刷ヲ吮テナラフイタリトスナリノ 食未至ニトウテ手ヘモツテヨコカニヤウ
クウニスニナントハ思ナリノ 左云 歎キニ 攝粥ノ 四向ニ 不足キトニ取リヨセサニ
シタノ 包函口ハ口ニ 盃金器ナント云レワルイソノ 洗淨ノ 頭淨ニ水ヲ盛
テハ 頭淨ヲ洗テ 頭淨ヘウツシテ 洗テ 次才ニ 洗テ 懸量器ノ中ニテト
シハ 悅ワヌトソノ 盥漱ノ ウカイシクツクトスセソノ 出ハ 熱水ト云ハ 初ノ
飯ノ湯ヲ其ノ 悅ニテソノ 飯ノ湯ハ多ク毒キテソウケテスクテウメソ末折水
際ノ足時ト思テ早收ハセニソノ 餘ニ 律儀ハサラニヨウモ 齋ノ 齋ノ 不行ソ
折水ニ 我此ニ コキコリ 散クノモト思ヘトモ 鬼律ハ 甘露ト思フカトモニチカ
偈ヲ唱テ 不ちハ 不変ノ 收鉦ノ 逆字ニカミツカウタフ 法規ホト字ヲ云ニ
カミツカウタフハ 合掌 想念ノ 此ニ 齋ノ 事ノ 呪部十佛名毎日
逐日回向等事 詳記テ 兩序 章 維那ノ 知セ 齋前ノ 齋祭 出入ノ
事ヲ ヨイノ 事 飲イツテ 飲テ 垂衣ハ 床邊カラフ 使手ニ カタ手ニ
礼ナレソノ 包函ノ 茶末ハ 茶子ト下ノ 紙ヲトリ出テ 包ナリトトナリノ 古云
堂席ニ 茶籠ニ 使堂ニハ 九ノ 齋祭ノ 事ヲ 齋祭ニハ 看座ヲセ
ス 使堂ニハ せいソノ 長展ニ 折ナラハ 二面ヨリ 口ニ 鉢事ヲ云
看座セウ時ニ物ニヨリカラヌトソノ 身ヲ三ツクモツハ 淨多業ノ 口ニ 鉢事ヲ云
ワ 事ノ 淨口業ノ 鉢念ヲ不生ニトソノ 淨 意業ノ 無念ノ 淨 三業ハ
味イテソノ 日ハ 様ハ 陀羅尼ハ 但、チ 花キトニハ 向陀羅尼ナントハ 公案 提擲
ト同モノソノ 徑ナントハ 訓ニ 誤ニハ 勝ラウク 早く 痛カ 鉢念カアリテ 何邊モ
足テソノ 邊中ナントハ 陀羅尼ヲモレツカニヨメ 早ハナヨウワトヲセラレタリ
理ニヨソアル先ツ事ノ 三業ヲ 淨メイテハソノ 貪嗔痴ノ 三毒ヲ 盡ル
中峰ナントハ 且那ノ 処ヘ行テ 此 經ナントハ 三ヨムナトヲセラレツツ 頂頂
坐禪時ニ 早出ヨリ 着袖ニ 抽脱ハ 西降ヘイク事ヲ 前ニ 抽解ト云

製多衣ノ上鉦ノ中へ散タラウヲハ 把テモク食ソコキル身分ニラシク鬼ニエケル
又ホトニシク 祝儀ノ上ニハ皆律又ハ一百定吉羅羅非ト云レソノ輕罪ソノ如ク有
ノ 兼ノ根ノヤウナモノカアラハ鉦ノカタカケル処ニ置テソノ石ノ風ノ如ク
アツク時弱ツツヨク使テ 鄰堂ニテアツクナクハ 手枕ニテテアリトハヤク食キ
レヨトハナシ 膝ノ上ニ手ヲ置クナリノ 隨事ニテクワウ又ホトライヲニテテ受テ
イモセ又モノヲ多量ニシテサキニナレソ、折ハスツル心ヲ 請折ハ再法ニシテスツ
ル心ヲ 將取鉦ノ 懸量器ノ中へ汁ノアル物ヲ入レテ 將羹汁ノ 懸量器
ノ中ニ 椀裏ノ 粥菜ニテクワウナリノ 食時ニ 左右ヲニアワセテクエソアリ
シソウナクウソノ 末再法ニ 再法ヲ唱テ後ハテハ 刷ヲハツカワ又下ノ 吮鉦
刷ノ 刷ヲ吮テナラフイタリトスナリノ 食未至ニトウテ手ヘモツテヨコカニヤウ
クウニスニナントハ思ナリノ 左云 歎キニ 攝粥ノ 四向ニ 不足キトニ取リヨセサニ
シタノ 包函口ハ口ニ 盃金器ナント云レワルイソノ 洗淨ノ 頭淨ニ水ヲ盛
テハ 頭淨ヲ洗テ 頭淨ヘウツシテ 洗テ 次才ニ 洗テ 懸量器ノ中ニテト
シハ 悅ワヌトソノ 盥漱ノ ウカイシクツクトスセソノ 出ハ 熱水ト云ハ 初ノ
飯ノ湯ヲ其ノ 悅ニテソノ 飯ノ湯ハ多ク毒キテソウケテスクテウメソ末折水
際ノ足時ト思テ早收ハセニソノ 餘ニ 律儀ハサラニヨウモ 齋ノ 齋ノ 不行ソ
折水ニ 我此ニ コキコリ 散クノモト思ヘトモ 鬼律ハ 甘露ト思フカトモニチカ
偈ヲ唱テ 不ちハ 不変ノ 收鉦ノ 逆字ニカミツカウタフ 法規ホト字ヲ云ニ
カミツカウタフハ 合掌 想念ノ 此ニ 齋ノ 事ノ 呪部十佛名毎日
逐日回向等事 詳記テ 兩序 章 維那ノ 知セ 齋前ノ 齋祭 出入ノ
事ヲ ヨイノ 事 飲イツテ 飲テ 垂衣ハ 床邊カラフ 使手ニ カタ手ニ
礼ナレソノ 包函ノ 茶末ハ 茶子ト下ノ 紙ヲトリ出テ 包ナリトトナリノ 古云
堂席ニ 茶籠ニ 使堂ニハ 九ノ 齋祭ノ 事ヲ 齋祭ニハ 看座ヲセ
ス 使堂ニハ せいソノ 長展ニ 折ナラハ 二面ヨリ 口ニ 鉢事ヲ云
看座セウ時ニ物ニヨリカラヌトソノ 身ヲ三ツクモツハ 淨多業ノ 口ニ 鉢事ヲ云
ワ 事ノ 淨口業ノ 鉢念ヲ不生ニトソノ 淨 意業ノ 無念ノ 淨 三業ハ
味イテソノ 日ハ 様ハ 陀羅尼ハ 但、チ 花キトニハ 向陀羅尼ナントハ 公案 提擲
ト同モノソノ 徑ナントハ 訓ニ 誤ニハ 勝ラウク 早く 痛カ 鉢念カアリテ 何邊モ
足テソノ 邊中ナントハ 陀羅尼ヲモレツカニヨメ 早ハナヨウワトヲセラレタリ
理ニヨソアル先ツ事ノ 三業ヲ 淨メイテハソノ 貪嗔痴ノ 三毒ヲ 盡ル
中峰ナントハ 且那ノ 処ヘ行テ 此 經ナントハ 三ヨムナトヲセラレツツ 頂頂
坐禪時ニ 早出ヨリ 着袖ニ 抽脱ハ 西降ヘイク事ヲ 前ニ 抽解ト云

大小便ノ下キヤケナリ。是ハ大便ノ事ヲ。五條ハ下衣ト云フ。一千ニタテ掛
ルツ天竺ノ袈裟ハコチノキムルヤウナリ。寒キハ重キ披ツ一衣不能障寒
三衣能障ト云フ。左ノ有ニ袈裟ト云テモノヲアツルソカカルノ襪ソ襪右
有ツハ履ニタツ。此ニツイテ不祥ナ事カアツタモト佛ノ言ハト云テ右ノ有
シモ覆セラレタリ。覆肩衣ト云フ。天竺ハヒタハタニカカルヲ掛ルソモ。覆肩有
衣ハ二度ニテキタツ。條ト云ハ笠サリノ下衣五條一長一短中衣七條兩長
一短大衣三品下品有。三九條十一條十三條並兩長一短中品三品五十七九
條並三長一短上品三品二十一二十三二十五條並四長一短。此等ヲ首持テ。イ
九品ノ中ヲトシテモアヒツツ観念シ。壹枚セウツ。縫様ニニアケテ。割截衣。披葉衣。覆葉
衣。割截衣ハ合ヲ縫ニ四指ノ入モトアウイシアケテ。縫ノ佛ノ時ニ人カサト云
テカカルウチ。袈裟ノ合ノ中ニカヲ入ラ置テ人ヲ殺スト云タキトニサフハアワ
イツアケテ。縫トテカウ割セラレタリ。縫ハカイテ。物ノ不入ヤウニ。是カ一チ
如クナリ。披葉衣ト云ハ。捲脚布ノヤウナリ。合ヲ着ノ。攝葉衣ハ合ノ足
処ヲシ鳥羽ニ重テ。縫テ表合ソ。別ニ合ソハツカハセ又ソ。其外ニ。覆衣ト云ハ
六脚布ノヤウナリ。沙弥ノ挂ルモノ。六物着ニカカルノ。ナリハナリ。出テ。縫マ
ツヲハ不出ソ。大智度論ノ辯記ト云レテ。作テ。六物着ヲ破セタリ。ト云
看ト云テ。出サハスト。縫ヤウニ。出テ。コソアケリ。ハ。曲モナイコトソ。三體詩ト
云ヘ。七言絶句。七言八句。五言八句ノ事ト云。ハ。ヤウニ。其ソイカヤウラウヘ。ト
ケテ。可集ソ。別ノ事カカル。掛浴ト云ト。此ニ見タナラテ。ハナイソ。イッ
ウアケテ。掛テ。身ニ絡ト云。心ソ。其ワ五條ニカキルニイ。袈裟ハトシ。掛テ。身
絡ト云。ソ。アト。此ニ五條掛浴セト。注レタキト。ヤウモナイ。是キト。日用儀
規ニ。カカル。昔ノ人ハ。不知テ。羅テ。スレ。モ。キヤケテ。オトニ。掛羅ト。可書ト云タツ
又。掛浴ト。可書ト云タリ。ソ。レ。ス。イ。ナ。事。ソ。此ノ。掛浴ト云モ。ハ。不。如。ク。ナ。リ。唐土
カカル。ウチノ。禪僧ノ。袈裟。皆。不。如。ク。ナ。リ。律。カ。ハ。禪。僧。カ。ル。如。ク。テ。通。肩
ノ。條。ヲ。把。テ。前。カ。ウ。レ。口。ハ。ナ。ケ。カ。ク。ム。ラ。云。タ。ト。云。人。カ。ア。ツ。タ。ソ。ノ。ナ。ニ。カ。サ。テ。ハ。ア
ラウ。フ。袈。裟。衣。ト。云。モ。ハ。左。有。ハ。カ。リ。ニ。掛。ル。モ。ノ。ケ。ヤ。ソ。兩。カ。ノ。有。掛。ル。ヲ。通。肩。有。ト
掛。ル。ト。云。タ。リ。天。台。宗。ノ。通。式。ハ。此。掛。浴。ヲ。ハ。不。如。ク。ナ。リ。オ。ト。ニ。燒。テ。棄。レ。禪。僧
ラ。多。ク。觀。音。感。化。ヲ。作。タ。人。ノ。通。肩。有。掛。ル。キ。ト。ニ。ナ。ラ。ハ。通。浴。ト。云。タ。ラ。ハ。五。條。ト
シ。ウ。ツ。ハ。ソ。五。條。ノ。名。ヲ。掛。絡。ト。云。タ。ト。云。ハ。コ。ソ。ア。レ。コ。ノ。通。肩。有。掛。ル。ニ。掛
絡。ト。云。タ。テ。ハ。ナ。イ。事。モ。ア。ラ。ウ。ソ。ト。ノ。袈。裟。ヲ。ニ。リ。掛。テ。浴。又。カ。ア。ラ。ハ。キ。キ。ト。ニ。リ
ハ。淨。巾。一。淨。巾。ハ。手。巾。ノ。解。條。一。條。ハ。平。江。條。ノ。笠。等。ハ。前。ノ。等。ソ

大小便ノ下キヤケナリ。是ハ大便ノ事ヲ。五條ハ下衣ト云フ。一千ニタテ掛
ルツ天竺ノ袈裟ハコチノキムルヤウナリ。寒キハ重キ披ツ一衣不能障寒
三衣能障ト云フ。左ノ有ニ袈裟ト云テモノヲアツルソカカルノ襪ソ襪右
有ツハ履ニタツ。此ニツイテ不祥ナ事カアツタモト佛ノ言ハト云テ右ノ有
シモ覆セラレタリ。覆肩衣ト云フ。天竺ハヒタハタニカカルヲ掛ルソモ。覆肩有
衣ハ二度ニテキタツ。條ト云ハ笠サリノ下衣五條一長一短中衣七條兩長
一短大衣三品下品有。三九條十一條十三條並兩長一短中品三品五十七九
條並三長一短上品三品二十一二十三二十五條並四長一短。此等ヲ首持テ。イ
九品ノ中ヲトシテモアヒツツ観念シ。壹枚セウツ。縫様ニニアケテ。割截衣。披葉衣。覆葉
衣。割截衣ハ合ヲ縫ニ四指ノ入モトアウイシアケテ。縫ノ佛ノ時ニ人カサト云
テカカルウチ。袈裟ノ合ノ中ニカヲ入ラ置テ人ヲ殺スト云タキトニサフハアワ
イツアケテ。縫トテカウ割セラレタリ。縫ハカイテ。物ノ不入ヤウニ。是カ一チ
如クナリ。披葉衣ト云ハ。捲脚布ノヤウナリ。合ヲ着ノ。攝葉衣ハ合ノ足
処ヲシ鳥羽ニ重テ。縫テ表合ソ。別ニ合ソハツカハセ又ソ。其外ニ。覆衣ト云ハ
六脚布ノヤウナリ。沙弥ノ挂ルモノ。六物着ニカカルノ。ナリハナリ。出テ。縫マ
ツヲハ不出ソ。大智度論ノ辯記ト云レテ。作テ。六物着ヲ破セタリ。ト云
看ト云テ。出サハスト。縫ヤウニ。出テ。コソアケリ。ハ。曲モナイコトソ。三體詩ト
云ヘ。七言絶句。七言八句。五言八句ノ事ト云。ハ。ヤウニ。其ソイカヤウラウヘ。ト
ケテ。可集ソ。別ノ事カカル。掛浴ト云ト。此ニ見タナラテ。ハナイソ。イッ
ウアケテ。掛テ。身ニ絡ト云。心ソ。其ワ五條ニカキルニイ。袈裟ハトシ。掛テ。身
絡ト云。ソ。アト。此ニ五條掛浴セト。注レタキト。ヤウモナイ。是キト。日用儀
規ニ。カカル。昔ノ人ハ。不知テ。羅テ。スレ。モ。キヤケテ。オトニ。掛羅ト。可書ト云タツ
又。掛浴ト。可書ト云タリ。ソ。レ。ス。イ。ナ。事。ソ。此ノ。掛浴ト云モ。ハ。不。如。ク。ナ。リ。唐土
カカル。ウチノ。禪僧ノ。袈裟。皆。不。如。ク。ナ。リ。律。カ。ハ。禪。僧。カ。ル。如。ク。テ。通。肩
ノ。條。ヲ。把。テ。前。カ。ウ。レ。口。ハ。ナ。ケ。カ。ク。ム。ラ。云。タ。ト。云。人。カ。ア。ツ。タ。ソ。ノ。ナ。ニ。カ。サ。テ。ハ。ア
ラウ。フ。袈。裟。衣。ト。云。モ。ハ。左。有。ハ。カ。リ。ニ。掛。ル。モ。ノ。ケ。ヤ。ソ。兩。カ。ノ。有。掛。ル。ヲ。通。肩。有。ト
掛。ル。ト。云。タ。リ。天。台。宗。ノ。通。式。ハ。此。掛。浴。ヲ。ハ。不。如。ク。ナ。リ。オ。ト。ニ。燒。テ。棄。レ。禪。僧
ラ。多。ク。觀。音。感。化。ヲ。作。タ。人。ノ。通。肩。有。掛。ル。キ。ト。ニ。ナ。ラ。ハ。通。浴。ト。云。タ。ラ。ハ。五。條。ト
シ。ウ。ツ。ハ。ソ。五。條。ノ。名。ヲ。掛。絡。ト。云。タ。ト。云。ハ。コ。ソ。ア。レ。コ。ノ。通。肩。有。掛。ル。ニ。掛
絡。ト。云。タ。テ。ハ。ナ。イ。事。モ。ア。ラ。ウ。ソ。ト。ノ。袈。裟。ヲ。ニ。リ。掛。テ。浴。又。カ。ア。ラ。ハ。キ。キ。ト。ニ。リ
ハ。淨。巾。一。淨。巾。ハ。手。巾。ノ。解。條。一。條。ハ。平。江。條。ノ。笠。等。ハ。前。ノ。等。ソ

既し同様にカケヨリニイヤウニ
ツ夕時ハ西降ニホウト人カク人ヲアツタソ皆カ紗ノ在テニキル、オトニ手巾ヲヒレソ
結多ノ人中ニ足時カ多能桶ヲ先入テ置テ下フタニヒルナトタツノ介ノ其
跡ヘ行タツノ 石乃在、チウトアカラシメテト、ナモソ、右手握、廁ノミツ
アクルヤウハ入右ノ方ハ開テ左ノ方ニテハ樞カアルヤウニテ、上ノ方ヲ開テウ
ナソ 換鞋、クツヲヒキテ、水入タ能桶ノ桶ヲ入
テテテテノミツケソ 鳴指、有ニ義、善財童子カクテ三足知蔵
陸原ハカキ上ト云、孝長者ハ五十三人ト云、又ハ五十四人トモアルソ最
ニ各又殊、又殊ノケウニテ、此後ハ徳云此五、山ハ不居ノ、後來不下山ト云フ
ト云ワレタノ、善財ヤカテ行タ、徳云此五、山ハ不居ノ、後來不下山ト云フ
夕山中ニイラシヨト思テ、チツト回頭トハ別、舎テ相見タソ、此カ表
十信ノ位、此ノ自ラノス、法テタリ、上ツハ、徳云此五、各トケウセラ
タ、十信十位十行十回向十地次第トモ、カウ年シラシタソ、十地高尽カ、金剛
喻、定ソ、此ニ三カ、五十一人ノ最初ノ、又殊ソ、係下、五十一人ノ、金剛、喻
定ト云、有徳多ノ、徳生多ノ、女ト云、チ、男オ、テノ、知、蔵カ、ア、ツ、テ、ニ、ツ、同、以
テ、シ、テ、ル、ス、テ、ハ、ト、ト、同、以、テ、シ、テ、ハ、ニ、人、ト、モ、云、ソ、ノ、カ、チ
ニ人ハ、諸、勤、ヲ、諸、勤、ニ、各、セ、リ、ト、レ、レ、梅、峯、ノ、カ、因、タ、処、テ、シ、テ、シ、テ、見、タ、ル、諸
勤、ハ、外、ニ、ア、ツ、テ、山、河、大、地、力、皆、諸、勤、ヲ、各、ノ、前、ニ、或、善、財、を、カ、カ、カ、ト、ミ、タ、シ
那、大、慈、大、悲、心、念、我、何、入、ト、云、タ、処、キ、諸、勤、ノ、一、彈、指、セ、ラ、レ、梅、峯、ノ、門、ノ、重、ニ
世、の、愛、ト、云、ニ、ナ、カ、一、時、ニ、開、ケ、タ、シ、江、胡、集、ニ、善、財、到、此、不、彈、指、ト、云、ハ
ケ、ル、イ、ク、善、財、到、此、不、彈、指、テ、云、ハ、此、釋、指、ノ、下、法、原、ハ、去、穢、ニ、義、
注、セ、ラ、レ、タ、リ、法、原、ハ、指、滞、ノ、身、子、テ、禪、位、ノ、孝、長、者、ハ、驚、テ、覺、ニ、義、ト、シ、タ
ノ、此、ハ、驚、散、薰、鬼、ト、ル、お、ト、云、タ、ガ、義、カ、ヨ、イ、ノ、鬼、ヲ、不、驚、テ、不、降、シ
行、ス、レ、ハ、カ、不、知、レ、テ、不、降、ス、レ、其、上、ヘ、シ、カ、ル、ノ、サ、ウ、ア、レ、ハ、鬼、カ、必、崇、シ、テ、不、降、シ
日、時、僧、カ、鬼、ノ、上、ヘ、不、降、シ、レ、カ、ケ、テ、ア、ル、お、ト、何、ト、テ、ニ、リ、ア、タ、ヲ、オ、ウ、タ、レ、モ、後
カ、但、ト、ニ、修、シ、テ、テ、キ、ツ、ト、モ、ス、キ、ニ、カ、ナ、イ、キ、ト、ニ、不、知、テ、云、テ、カ、ア、ル、ソ、ノ、去、穢、ノ
義、云、不、降、シ、遊、タ、ト、ニ、イ、レ、タ、ノ、ア、レ、ト、モ、先、ガ、善、覺、ハ、ヨ、イ、フ、律、儀、ノ、教、誠、儀、
ニ、只、シ、ハ、フ、キ、ク、昔、ト、云、タ、時、驚、テ、去、穢、テ、ハ、ア、ン、ニ、イ、フ、近、此、律、儀、ノ、能、
者、ア、ツ、タ、カ、物、ノ、儀、式、ヲ、定、テ、カ、イ、テ、シ、カ、ル、、、時、沙、弥、ノ、ア、ツ、タ、カ、合、ニ、フ、キ、ヲ
ニ、テ、石、乃、在、ト、モ、サ、フ、石、乃、在、ヲ、イ、テ、カ、タ、メ、カ、ス、お、ト、ニ、ト、云、タ、シ、房、主、ガ、善、覺、ハ、ウ、多、
其、ハ、サ、セ、ト、モ、我、ガ、ル、テ、ヨ、ソ、一、ツ、驚、テ、ケ、レ、ト、云、ワ、レ、タ、面、白、ノ、身、ノ、ツ、ク、ハ、ウ、カ、
ト、思、ヘ、ヤ、カ、テ、行、ス、レ、バ、ウ、タイ、ノ、事、ヲ、努、力、兼、テ、ウ、ツ、ウ、ト、モ、高、ハ、ニ、イ、フ、降、ス、
ト

世ニコトノ食唾鬼カアリテ、敬養鬼ト云フノ、李ホハ生ナカラ、敬養鬼ニナツタス
 隔壁ノ一、是モ常ニ元ク、右云ク、何ノ、西降ハ三、點堂ノ中ニモ、シラモ云
 ソ又事ノ人擁ノ外ニ中ニ人カク、ウク、勢氣ノ声ヲ、ナレノ、入廁ノ一、儀連連
 多ノ弟子ノ筭シトツタ、筭シテ見レ、長サ、四寸トニ、タカ、此、筭、カ、ホト
 ナラウク、此、其、キト、ナツ、タ、モ、シ、ク、ハ、能、降、ト、ハ、使、タ、ホ、未、使、ト、シ、ニ、キ、ラ、カ、サ、イ、テ
 置ケテ、出時ノ一、木履ヲモソ、モ、ヘ、テ、シ、ケ、テ、ノ、ハ、水、一、廁、ノ、中、ノ、槽、上、シ、ク、兩、邊、手
 ノ、左、手、一、筭、シ、使、テ、後、洗、淨、を、時、オ、四、オ、五、ノ、指、シ、ハ、テ、セ、ヨ、ノ、筭、シ、ハ、多、ナ、ツ
 カウ、ソ、モ、ノ、紙、ヲ、用、ル、事、ト、一、向、ニ、イ、ノ、紙、ヲ、ツ、カ、ワ、ハ、其、キ、ト、ケ、カ、レ、ハ、セ、イ、ノ、右、云、浴
 湯、一、筭、ハ、四、カ、レ、ハ、放、其、モ、ハ、用、イ、ノ、有、者、一、洗、テ、又、ツ、カ、ウ、ト、コ、ロ、モ、アル、ソ
 ニ、イ、モ、下、部、ハ、用、雞、卵、ト、上、ル、ノ、人、唐、人、ノ、詩、カ、ル、人、人、処、ヘ、イ、ツ、タ、ハ、粥、ヲ、ミ、テ、
 エ、テ、ナ、イ、タ、カ、其、粥、カ、シ、ウ、テ、水、粥、テ、ア、ツ、キ、腹、シ、ク、タ、イ、タ、ク、ノ、十、里、枝、取、都、折、尽、
 至今、乾、屎、未、成、堆、ト、作、タ、ソ、ノ、人、多、一、サ、ノ、ミ、ス、ナ、イ、ノ、淨、桶、一、觸、桶
 上、モ、淨、桶、ト、云、フ、西、降、ハ、何、モ、全、神、汚、ル、キ、ト、ニ、穢、ノ、方、テ、アル、キ、ト、淨、先、方、ホ、
 テ、何、モ、淨、字、ヲ、使、テ、西、降、東、降、ナ、シ、ト、云、フ、ハ、乾、一、乾、手、ト、ハ、右、手、ソ、左
 手、テ、ハ、洗、淨、ス、ル、キ、ト、ニ、濕、ノ、入、袴、ト、ハ、袴、ハ、裙、ノ、ヤ、ウ、モ、シ、ソ、ノ、唐、人、カ、日、也、人、ノ、
 二、子、シ、レ、テ、ハ、ト、ツ、ト、笑、テ、日、也、人、ノ、二、子、シ、ス、ル、ハ、袴、ヲ、キ、タ、ニ、子、シ、ス、ル、ヲ、
 カ、イ、タ、ヤ、ウ、ナ、ト、テ、笑、テ、ハ、乾、手、一、出、サ、ニ、ハ、右、手、テ、ハ、エ、ヲ、用、テ、左、手、ニ、解、桶、ヲ、
 提、テ、出、ル、ソ、濕、手、一、右、手、ハ、始、提、水、入、タ、ニ、テ、不、穢、ノ、右、手、一、左、手、テ、灰
 ヤ、エ、ラ、ハ、ト、ル、ニ、イ、ノ、今、土、ヲ、ハ、不、入、テ、沙、ヲ、入、ル、ハ、ワ、ム、イ、ノ、土、去、穢、モ、ソ、ノ、物、ノ、汚
 穢、タ、ラ、ハ、一、投、土、ノ、中、ニ、置、ク、ト、ア、ソ、吐、唾、一、唾、シ、吐、入、テ、洗、タ、リ、ナ、シ、ト、ナ、ツ、
 然、後、一、皂、角、ト、ハ、西、海、子、ト、云、モ、ノ、西、海、子、ハ、ヨ、ク、垢、臍、ヲ、落、ス、モ、ソ、ノ、肘、辺、ニ、
 能、洗、ヘ、テ、按、大、象、一、五、部、大、乘、經、ノ、結、經、ノ、中、ニ、櫻、絡、經、ト、云、テ、二、卷、ノ、方、此、ハ、其、
 ナ、イ、リ、夫、登、閣、一、恒、河、ハ、無、熱、池、カ、ラ、流、テ、無、熱、池、ハ、四、十、里、四、方、ハ、カ、リ、ノ、
 池、ノ、奉、勸、一、婁、拈、ハ、信、力、故、婁、念、力、故、拈、ノ、領、納、名、婁、不、忘、名、拈、ト、云、テ、
 念、佛、ト、云、ハ、十、念、ノ、十、念、ト、十、息、ノ、一、ト、ソ、念、佛、ヲ、申、シ、タ、ラ、淨、土、ヘ、テ、生、ノ、經、ヲ、
 讀、タ、ラ、ハ、功、德、カ、ラ、ウ、佛、ノ、玩、レ、タ、カ、今、皆、念、佛、讀、經、カ、サ、ニ、ナ、イ、ハ、佛、ノ、妄、說、
 セ、ラ、レ、タ、歟、ト、云、フ、佛、ハ、真、說、キ、言、ヲ、流、セ、如、說、者、不、誑、說、者、不、異、說、者、テ、ハ、
 ル、モ、ト、ニ、チ、ツ、ト、云、フ、事、ハ、アル、ニ、イ、フ、一、切、ノ、成、等、カ、皆、忍、業、ヲ、造、ル、キ、ト、其、中、キ、
 善、事、ヲ、ス、ト、モ、惡、事、カ、多、ク、ウ、ル、キ、ト、ニ、ハ、力、感、怒、ハ、ア、ラ、ウ、ク、水、ヲ、チ、ツ、ト、酌、入、テ、
 業、ヲ、燒、テ、湯、ヲ、ワ、カ、ス、水、ヲ、十、行、ハ、カ、リ、湯、ノ、中、ヘ、入、テ、事、ノ、ナ、カ、湯、ノ、中、
 是、故、一、身、ヲ、タ、シ、法、淨、ニ、シ、タ、ラ、ハ、鬼、神、レ、不、殺、ノ、入、廁、唾、根、一、唾、ト、ハ、
 菊、世、ト、云、ヤ、ウ、ナ、心、ノ、洗、淨、ハ、才、四、オ、五、ノ、指、ヲ、洗、テ、淨、手、ハ、廁、ヲ、出、テ、

手ヲ洗フるハ淨カキハ香木ノ香カキイ木ヲカキ作タルモノノ竿ノ端カ
ケテシクモノソ今ハ八角ニ作クハ黒ク陰ハイワレヌソ両手ニ触テキヨル
去穢ハ四淨ノ門ヲ出サニシ末用水ハ此ハ然後用皂角洗至肘前上
下へ承多須一トハ云カラ火氣縁絡任シトラアワイ人入タノ律中ノ小遺
小便ノ律後ハ小便シレトモ水シテ流スハ仍嚙ハ此ニ使フ楊テケツリタル
柳枝ノ葉ノツイタル柳枝ハ無クハ柳枝晨在手ト云モ是ノ淨堂坐ハ
此ハ入厨ヨリ前カラ承多須先出窓莫然打坐禪板上云下カラ承タノ
火板ハ火板ハ律儀ノ竈ノ上ニ掛ル板ノ飯ノウケ時ニ飯カ三下打テハ火
シ燒ク者カ火ヲ引ソ齋前ハ函櫃ハ律儀ノ函櫃ト云ハ窓ノ下ニ置テハ
ニソハ如有ハイソキノ用アラハク我カ入タ物ト云モ何時テリハ隨意ニセヌ
坐便堂ハ便堂ノ中ニハ但ハ坐禪ハヲラセヌ看經ハヲリ冊子ハ看タ
リトトハセイソノ上下間ハ穿堂トハ椎ヲ置タ処ハ云タレトモ此ハ上間下間ハ
ハクニトフル事歟前門カラ後門ヘトツリ後門カラ前門ヘトツリトスヌスハ
ト云事キヘナリ穿堂直過堂不辱執ト云タハ幣上ハ不扱金銀錢
穿上ハ沙弥十戒ハ中才九番ハノ錢ヲ手ニ不扱トハ沙弥カラノ戒ハ
サテナントモサソナレハ行セシ淨人ト云ハユキニ代ハコケシ淨心ハ此事トニ
行者ニ使ハセウソ紙ニ裏タリナントシテ直ニ手ニ不扱ハ大事モアルハ一ツノハ席上

一 腰

腰ハ床縁ニカケテイタリナントセハイソノ床前一尺ハ一展針ハキヤツ

二 安

安ハ卧時函櫃ノ方ハハ趾ニレ床縁ハハ枕ニルホトニ枕モトニ衣裳ハヲ置

ソ自然チイタラウ間ニ失タラハナントセウソナレハサハ函櫃ノ上ニ置テ頭ノ上ニ置
シ念ヲナセキヤツ起キハヤカテ把干枕方ノ床縁ニ置ケハノ三頭ハ一枕ニナレ
方キヤホトニソ床上一ハトコハ起テハアムクハ一ツノ跪膝ハ一若身カ長ニシハ
衆カ念ハ勤スハ草履ハ一草履五條ハテハ遊山ハハセウス佛殿法堂ハハ看經禮拜ハ上
ナウチイタツラニハイクハイソノ古云祝袒ハ一祝袒ト云ハ何名事ヤウウ不知トモトカ
云ソハ衣ト云モ何字ラカケラウソ此祝字ハカウ欵ト云ハトモ本モイソ捨衣ト
云ハア方サツハト別ノ事ハ僧ニ成ル時ニアタラシウ加衣裳ハシ造テ本師ニ向テ太息ハ心
念我此立某甲此安陀會五條衣受一長一短割截持中衣大衣効ハカウ云テ受テ
ソ我カ造タ衣ナレトモ師ニ不麦ハ掛ハ一ツサケレハ我モノニナラヌハ又ソ如共麦ハ持名ト
モ不入トモアリ又ハ還倍ナント共口汚ハ名シトセウチモナシヤホトニ捨衣ト云テ捨スハフ
其時ハ又奉師カサナクハ明律者ハ對メ大惠ハ一心念我某甲此安陀會是戒手教先
受持今捨ト云テカヘスハ戒ハモ捨戒ト云テサラスハ共ハハニ云シヤ衣ハテハイソ
掛名衣ハ卸スホトニ卸衣ト云ワウスト云義カアレトモ未見出処ハノ乘手道原

ノ赴粥飯法ヲ作ラレタニ。祓衣ト云事カアルカ是ニ左手ニ掛衣タヌトシハ云
ノ。慈氏和尚モ此祓衣ト云御不審アツタカ一日九條殿ノ中ノモノ、慶子唐ノ盃ヲ
御覽メ祓衣ト云ハ此エトヤヨトシセラレタリ。衣物エリクウレ口ヘノケ有ルシニ
テソ、前ノヒキアワセハ文字ニ似タソサテ袒タナリモアルホトニソ、又タナリソ、
回互ノ老僧トシトニ逢テハ人シ左ノ方ヘナレトシレフサウスレハ我モ人ノ又ニ左
ニテソ行カウ時ハ西ノハレシイカウソ帰ラウ時ハ東ノハレヨウソ今尊宿トシトニ逢
テウレロムニテソスル是ノ心ヲ、赤脚トシト云ハ義シハケソ、襪ハ礼ノ具チハナイソ僧鞋
ト云ハ皮チレタモノヤホトニ襪シハケチハ汗カタツチハ足カ臭ホトニソ赤脚カ無
礼チハナイソ天ノ三様ハ皆赤脚ソ日本ニハナヨリモ尾露十事ニ云ソ少シ袈裟ヲ
ハカケ又ソモナニトモ云ワイチ赤脚ニサト云ソ唐土ハ在家ノ官人モ凡堂モ自襪シハ
ギ所ソヨソツ、ムソ其イウレハ唐トモ床ニ是リサケテイツモ居ホトニ魚シサカウセトチ
スルソ日本ニハ不知メ無礼ナリ云ソ又ハ氏トシト足シモ不裏モノハ足カ大チニタウモナウイ
ヤシクホトニ唐ハツ、ムソ清規ニ襪シハケト云タハ此チナウチハナイソ抱手トシト
出家スレト云テ、父母ソウチスチ、出ルソ本師トハ、支業師ト始ハ、教者トシトニ物ヲ習チ居タ
經論ニ上テ、叶フニ行脚ヲ志セト、云テ本師ヲモ棄テ出ルソ、訪尋トシト知識ニ志スレト云
ソ、不僧トシト、宗門事ヲハ云フイテ世俗講ノ事ヲ云テ一生食タクニシレ人ニ惡事ヲ云テレ

ラカニソツタカトリ也ニテ、ハナシトアラフソ、**殿堂**トシト倚靠ハヨリカルト云ツ
古云行泊トシト、**众寮**トシトニ、**梁牌**トシト大書レテシクソ、古云無事トシトツトメニソツタリ
焼香礼拜ノ外ニ、**佛殿**ハハイクニソ、**塔**ハ佛舍利ヲ安シタリ、ナレトシタ也ソ不因トシ
其外ハ掃地ヤ、**添香**添水チナウチハ不可行ワサウチイカハイカホトノ福分ナリトモ
一度ニウチコホサフソ、**殿堂**トシトノ敷ラモ不踏事ソ、**南禅寺**僧カ法勝寺ノ塔ノ影ソ
踏ホトニ薄福ニナラウト云テ、**大坐**坐禪師ハ、**鎖春亭**ノ池ソ御掘アツタソ天台宗ノ千カ
イ人ノカニイチ常ニ居ル也、**佛像**トシト安シタリスナト云タコトカアルソソコチ又タウツタ
リ無尽ノミシセ、**福分**カ可減ソ今在家ノ人カ復ナシトス、ニウトチ佛也、**キテ**大酒
ソノミヤントシテ一日子ツシキツスルハ、**マサ**ニシテ、**業報**ヲ、**齋後**トシト、其時モ又タナリ
ナレソヤソ、**傾瓶**湯トシト、**泡**スルトハ湯中ヘ衣ヲ入リナレトスル事ソ云ソ、**竹竿**トシ
衣ホスサソソ、**熨斗**トシトハ、**レカ**カルモノソ、其等ソツツカウタラハヨクモトタ也ニツケソ洗脚
トシト、**洗足**ハ、**大羊**ハ、**西淨**チアルソ有瘡トシト、**キタ**ナケニカサアラハ後ニアラヘソ、
或屏トシト、**カク**チ居チ、**幸徒**アラヘソ、**各行**トシト、**ア**、**キタ**ナヤト人ノ念ソ起サヤウソ
莫待トシト、**打版**ハ、**坐**、**板**ノエトソ、**歸寮**トシト、**衆寮**ソ先起トシト、**粥**、**出寮**トシト、
我ト盛チナシト又ソ、**高聲**トシト、**何**レヨカクレヨナレト、**高**ナシト、**食**、**出寮**トシト、
三門ヨリ外ナ出ソヤソ、**祓衣**トシト、**又**、**チ**、**リ**、**レ**、**チ**、**アル**、**ク**、**ナ**、**ソ**、**候**、**打**トシト、**出寮**ノ板ノ前カ

ラ案シ出テ坐禪ニ入レツ共、大衆ノ一ツノ住持首座ノ方チハナイソ、昏鐘——
鐘聲——三言ノ偈ソ、須先——床上弄——教殊シ不可持テ、ナイソ、ナラシ
夕リナレトオレソ、キヤソ、**鄰單坐疎法**、**晚出家ノヤウナモノ**、**新掛塔ノ僧止ト**
カ行儀モアラク物忽ニカレ——**シウアラハサウハセ又事サフセント、ヨク云ク教ノ**
ヨソ生嫌——サウハ教訓モセイテアラアサシヤクセモノカナセト、思フ心ナ
シヨイソ、**打定鐘**——**初更ノ五点シ**打テ後暫アツテ**大鐘**シ十八下撞カ定鐘ノ
今日各僧モシ出レハトウケヤウトウケヤウトウケヤウトウケヤウトウケヤウト
撞ハ略義ソ定鐘ノ時出堂ノ尚坐禪シスレハ定鐘坐禪ト報レテ入ソ、**定鐘**
教ノ時ハ二十五点シ打セラレタソノ東福寺ニハ今モ二十五点シ打テチシスルソ定鐘
打テ後ハ前門シサモトニ不入入ソ、**后門**カラ可出入ソ、**假首座**——**衆ノタメニ枕シ**
佛モ頭北面西、**右脇卧ト云テ人涅槃ノ時ハ右脇卧ソ**、是シ長連床上、**帯カ眠ト**
云カ未見出処ソ、**右脇卧ノ事**ソ、**日本様ナフハカツ左ニサホトニ左脇ニチラレニイソ**
帯カ眠ト云フウスハ右脇チアラフウスト云心ソ、**頭北面西ナラハ右脇卧ト不云ト**
モキコヘタソ、**共ニチカスキタソノ困重者就寢**ト下、云ハ百丈カラノコトソ、**律**
ナントニハナイ事ソ、**仰卧**——**屍咄**、**死人ノ水ニ流チナトスル時ノ事**ソ、**共ニ男**

女ニ依テ俯仰カアリケナソ、**西復**為**淫睡**、**ウツフイテスレハ先ツ露失トシトモアリ安**
想モアルモノソ、**以被中**——**床カニキニ置ケソ**、**今人**——**函櫃**ノカニ置ハワルソ、
活袂ハヒラツ、**ニノコトソ解上**——**上衣ト云ハ五條ト上ニ加サセウ掛レ、**不著****
ナソ、**未卸**——**直襪**ノ下ニ**裾裳**ケルケナソ、**以脚布**——**活裾**ハ此ノ公湯、**惟**
ノ様ニニタソ、**將裾**——**裾袴**ハハカカニヤウナモノソ、**古云三通**——**第一通**ニ
ハ僧衆入後、**二通**末ニ**頭方**入、**三通**ニ行者カ入ソ、**其時住持**モ入ソ、**ツイタ午**、**淨**
子シ立テ、**行者**ヲ送ルソ、**大鼓**ハ後ニツ打タヤウウニツ打タヤウウト思テ、**一通**
二通モキコヘ又コトモアルホトニ、**報廊板トテ**、**巡廊ノ板**シ、**一通**ニツ、**二通**ニツ、**打**
テ、**ワルソ**、**融淨**、——**上衣ハ淨**、**下裳ハ融**、**ノ律ノ教誡**曰、**入浴**、**脱淨衣**、**安淨**
竿上、**脱融衣**、**安融**、**ノ上云**、**其所**——**西復轉**ハ、**スヒメシシ**、**ニナス**、**ホ**、**或云**
スヒメシ、**イ**、**タノカタ**、**ハ**、**ナ**、**セ**、**亦**、**指**、**テ**、**靴**、**ハ**、**板**、**テ**、**シ**、**名**、**平**、**イ**、**履**、**ノ**、**須**、**於**、**一**
上、**間**、**下**、**間**、**ト**、**云**、**テ**、**フ**、**ケ**、**事**、**ハ**、**ナ**、**ケ**、**レ**、**ト**、**モ**、**頭**、**首**、**老**、**宿**、**シ**、**尊**、**テ**、**ソ**、**以**、**湯**、**水**、**ノ**、**人**、**ニ**
カ、**ル**、**ヤ**、**ウ**、**ニ**、**ナ**、**ア**、**ヒ**、**ソ**、**桶**、**内**、**ノ**、**足**、**シ**、**桶**、**ハ**、**入**、**レ**、**ナ**、**ソ**、**室**、**内**、**ノ**、**小**、**便**、**ハ**、**ス**、**ナ**
ソ、**脚**、**ノ**、**脚**、**シ**、**桶**、**ノ**、**上**、**ニ**、**モ**、**タ**、**セ**、**テ**、**始**、**シ**、**ス**、**リ**、**タ**、**リ**、**ト**、**ス**、**ナ**、**ソ**、**槽**、**上**、**ノ**、**槽**、**ハ**
船、**ノ**、**ヤ**、**ウ**、**ナ**、**モ**、**ノ**、**ソ**、**岸**、**水**、**ノ**、**岸**、**ハ**、**水**、**シ**、**コ**、**ソ**、**ト**、**ク**、**ミ**、**テ**、**カ**、**ヘ**、**ホ**、**ス**、**ヤ**、**ウ**、**ナ**、**心**、**ソ**
痴、**人**、**尚**、**岸**、**野**、**塘**、**水**、**ト**、**云**、**タ**、**ハ**、**底**、**ニ**、**魚**、**カ**、**アル**、**カ**、**ト**、**思**、**テ**、**竜**、**ト**、**化**、**去**、**タ**、**シ**、**ハ**、**不**、**知**、**レ**、**テ**、**カ**、**ハ**

スト云心ツ**起身**——ツント起テ桶ヲ把テ桶ナカラアヒナリトストナツ
前後——人ニニ陽シカケ又ヤウニセヨソ**有脚**——桶ノ内へ脚ヲ入ラト
云心坎キツト心へ又ソ**有瘡**——瘡ヤ冬モアリ、葉ヲツケハ後ニ入レソ我
レ先ニ入ラウトナレソ、**以兩邊**——**兩邊**ハ上向間ノゴ裏手巾ハ手巾ヲ使
テ、後ニ奉徒持テ五條シカケウ用ノ**出浴**——**面壁**——内ニムクテ午
ツト坐セヨソ**先着**——上衣ト云直襪ト云カ不心得ソノ上衣ハ加布カ上衣
ト云カ直襪ノ上ニアラウス坎ソ**以脚布**——脚布シハ陽帷ノ中ニ入レヨソ七
ラツ、ミカ又レウスホトニソ、手中ハ左ニカケヨソ看後——出サニニトテニリ
随意ニ任ラ後ヲ施主ニ回向セヨソ**寔**月向大——傍堂ナントニモ好カアソ
先坐——ソコカ一院高テ元イソ、好ニヨラウトハ左右ニ礼シセヨソ**弄香**——
不思議ニナフリタイモノソ**櫻点心**——餅饅頭トトク袖カラ取出テ魚ノ
好テ焼テ食タリセトスナソ**攪起**——ウクリアケテニタクフニアツツタリ
ナントスナソ**吐唾**——唾ヲ吐タリ垢ヲ入り入テ床ヲウチニ元メタリセトステソ
此ニテ日用ノ清規ノ如前——此カラ後ソ**取被**——初奉ノタメト云ハ甲
下ノ詞ノ升堂——**装包頂笠**ハ行脚セウスナリセトソ**應係**——**應係**ト云ハ
一七件ニ心ツ

○**鏡文** 備用題百文 鏡文 鏡ハ吉函ヲ知テ冥九モノノ鏡モ

只ノ鏡テハナイツ唐土ニ鏡トハ絶タソ日奉ニモトアツタカ近ニシタ其
鏡ハ大キナソ土佐ハ八タラ出ルモノソ扇タテテ八九寸ハカリナソ上ハ又シニ
トシタテ其甲カヘタテニ重タテ其甲シハナイツウラフ三四分四方ツ
ハカリニ七ニニワムソ七十三鏡ト云ソ

慈意——**真州長芒宗曠**若竟禅师**嗣長**其又**嗣天**初懷**撥**禅苑
清規**二卷**行于世

夫西桂——**般若多羅**撰文ノトソ**兩桂**ハ二株**嫩桂**久昌ニソ二株**公林**

ソ嫩ハ少林ノトソ達テノ少林ニ九年面壁セウスト云ソノ九ト又ト音相
近ホトニソ**一華**——**蓮**テノ**傳法**偈ニ一葉同五葉不結果自出成ト云其

テトソ**達**ニ**西来**ハ来ト云意ノ自ル**義林**ト云テ清規ナントソ**建立**スルハ

大心ノメメソ此文ハ童ナソ一番ニハ**長光**以下**諸職**——起タイウレラニソ

二番ニハサラシ時ハ大衆カ其ノ力ノ思シ報セテハソ**三番**ニハ

其職ニ任メ不堪其任ハ**定職**メテアララフスト云ソ**能化**所化ニツツニ

衆カソルクハ右トノ思ニソムテアララフスト云ソ**能化**所化ニツツニ

四院ニシテ未ニ説法ヲサシテサフツ。是以ハ法華ノ用未悟入ノ悟ト云々
ノ未ノ用ト未ト長走ヲサソ表儀ノ表率人天平ノ月ト
云々。位相ト同カワリテ。是ハ前々首座ノ代位相。説法スルノ立
僧者。座ト云ハカワリテ。別殿ニトシテ。大ニ尊ニ宿カタルノ立僧。座ト
云々。後堂ノ手板ノ僧者。後照者ト云云。法座ヲノラフニ。説法
ヲスルノ。荷負ノ監院ト云モノ。寺ヲモ治メ。大衆ヲモ荷負スル。昔ニオ
シテ。荷ト云云。有ナララ。擔ト云トアル。天竺ニ監寺ニテ。唐土モ古ハ
監寺ヲアリシ。後ニ都寺ニハテキメシ。調和ノ難耶ト云ハ。大衆ヲ調ラ
和合サセシメス。佛ノ法僧ヲ翻ス。實テ軌持。和合ト云テ。僧ハ和合
中ノ古又六和理ニ和ト云ニ。上ニアル。一人ヲハ。僧ト云ニ。三ノ和。庭
堂。大衆。中ナラシム。和ト云ニ。一人ナリトモ。僧ト云ワシス。其ノ一。軍ト云
ト云。其ハ。二千百人ヤラシム。和ト云ニ。其ノ年カラ出ツ。一人ヲモ。一軍ト云
ト云。其ハ。二其ノ。儀。新ヲ典ニテ。大衆ニ供スル。為。家ノ。河。支。シ。一。歳
ノ。支。ラ。ス。ル。事ト。直。宣。ト。云。ソ。一。日。ノ。書。ヲ。ス。ル。百。日。ト。云。ヤ。ラ。シ。ム。出。ハ。出。
音。モ。ア。ル。ノ。典。儀。ノ。音。ハ。書。故。ト。云。メ。ノ。後。書。記。上。云。メ。ノ。書。記。ハ。俗。官
ノ。名。ニ。テ。アル。ヲ。取。テ。ノ。書。故。ト。云。僧。ノ。官。ノ。軍。中。ニ。移。メ。文。ナ。シ。ト。云。ニ。據
馬。文。音。ヲ。カ。イ。タ。リ。ナ。シ。ト。ス。ル。ノ。公。口。ハ。住。進。ニ。メ。リ。又。ハ。師。旅。モ。報。ス
ル。ト。アリ。文。音。ヲ。ナ。ク。者。カ。無。ニ。ハ。叶。ワ。ヌ。シ。北。山。秘。文。ハ。カ。ワ。ツ。タ。ノ。別
ノ。ト。ソ。書。記。ハ。武。官。文。官。サ。ワ。カ。カ。文。官。テ。ハ。ナ。イ。ソ。守。護。ノ。名。主
ナ。シ。ハ。ト。テ。談。經。ナ。リ。ナ。シ。ト。ス。ル。事。テ。ハ。ナ。イ。ソ。方。ハ。僧。經。ノ。出。入。ノ。事。ヲ
ス。ル。ト。ノ。字。カ。ラ。ト。ノ。字。ニ。テ。ナ。シ。ト。ス。ル。事。ト。リ。シ。カ。ル。ノ。近。侍。ノ。和。名。ハ
在。家。ノ。直。接。ナ。リ。テ。ハ。ナ。イ。且。越。ニ。ハ。カ。キ。ル。テ。ソ。ノ。水。暫。到。ナ。シ。ト
シ。モ。接。ス。ル。請。名。ノ。請。名。侍。者。カ。職。ノ。ア。レ。ト。モ。侍。者。ハ。燒。香。侍。者。カ
本。ノ。其。下。ニ。使。令。シ。崇。テ。ハ。ヌ。ラ。シ。ソ。同。宿。カ。ワ。シ。ト。モ。ノ。ソ
燒。香。侍。者。カ。ム。ツ。テ。サ。ス。ル。守。護。衣。ノ。衣。鉢。侍。者。ハ。司。錢。穀。ノ。此
ハ。武。ノ。衣。鉢。ノ。事。ト。ソ。ノ。僧。ノ。ノ。ム。ニ。ハ。察。ナ。シ。ト。テ。守。護。ス。ル。ノ。供。侍
湯。茶。湯。果。茶。石。ナ。シ。ト。ソ。院。院。ノ。風。呂。工。モ。入。ラ。シ。テ。ハ。不。叶
ホ。ト。ニ。ソ。御。衣。寒。ノ。寒。月。ニ。僧。者。ガ。カ。アル。ホ。ト。ニ。ソ。乞。丐。ノ。一。人
僧。ハ。僧。者。ニ。但。ヒ。修。行。ス。ル。ニ。テ。ソ。ア。レ。ト。モ。ハ。僧。カ。物。ヲ。ク。ウ。テ。ハ
カ。ナ。ハ。又。ホ。ト。ニ。街。坊。ト。云。テ。御。進。ラ。シ。テ。衆。僧。ニ。供。ス。ル。ノ。昔。ハ。寺
ニ。所。領。シ。ト。ハ。ナ。イ。事。又。ソ。比。色。ハ。乞。食。サ。フ。ナ。シ。ト。乞。食。サ
乞。食。サ。フ。ナ。ラ。ウ。カ。ル。ク。事。又。テ。ソ。ア。レ。シ。ソ。乞。食。法。院。法。院。中。ト。乞。食。院

馬文音ヲカケタリナシトスルノ公口ハ住進ニメリ又ハ師旅モ報ス
ルトアリ文音ヲナク者カ無ニハ叶ワヌシ北山秘文ハカワツタノ別
ノトソ書記ハ武官文官サワカカ文官テハナイソ守護ノ名主
ナシハトテ談經ナリナシトスル事テハナイソ方ハ僧經ノ出入ノ事ヲ
スルトノ字カラトノ字ニテナシトスル事トリシカルノ近侍ノ和名ハ
在家ノ直接ナリテハナイ且越ニハカキルテソノ水暫到ナシト
シモ接スル請名ノ請名侍者カ職ノアレトモ侍者ハ燒香侍者カ
本ノ其下ニ使令シ崇テハヌラシソ同宿カワシトモノソ
燒香侍者カムツテサスル守護衣ノ衣鉢侍者ハ司錢穀ノ此
ハ武ノ衣鉢ノ事トソノ僧ノノムニハ察ナシトテ守護スルノ供侍
湯茶湯果茶石ナシトソ院院ノ風呂工モ入ラシテハ不叶
ホトニソ御衣寒ノ寒月ニ僧者ガカアルホトニソ乞丐ノ一人
僧ハ僧者ニ但ヒ修行スルニテソアレトモハ僧カ物ヲクウテハ
カナハ又ホトニ街坊ト云テ御進ラシテ衆僧ニ供スルノ昔ハ寺
ニ所領シトハナイ事又ソ比色ハ乞食サフナシト乞食サ
乞食サフナラウカルク事又テソアレシソ乞食法院法院中ト乞食院

乞身ト云テソノ天竺極北晨午前ニシテリテ一乞食ソノ其モ
セ家ヲシテリテ一乞食ソノ其モセ家ヲ食シテ石子ハ有テソノモト
ヨリ午ニ過テハ乞食ソノ唐土ハ街坊代主カ葡蓮ヲスルノ今
モ唐土ニハ街坊カアルノミニ旦那カアツテソノ一斷楠ヲ持テ
行テ其ニ食ラテ受テ乞アツテキテ一僧者前テ一乞食
ルヲ一乞食シテソノサルホトニ歸上モ送街坊頃トモヤ多ソノ
車山外集ハサツト送街坊頃カナハツクモノテカアル
テトテ一物ラメサヌホトニシテ一物シ乞テハカリテハアルニ
洗法ヲモミテ一キカセツソノ執持一菜田シモ河タリ未
トラモスリ一莊主ナシトハ其申カラモトリ一僧一乞食ソノ
シテ一乞食行ラ但シニサセラトテ一乞食ニテスルノ瀬除
ノムサ一乞食我院ワシスホトモ浄頭カアツテ一乞食ソノ
律僧ハ僧ノ給侍スルモハツトアルニ一僧ハ石律ナト一不
食ソ浴室ニモ僧トハ垢シモヤキヤリスソ浄人ニカスルソ
モ所殊トトハ給侍ラサスルソ浄人カアシカ浄ニハナクソ
淨人カ名ソノ人ニ代テ物ラシテ一乞食ソノカサヌホトニ
ヨムルヤソノ浄頭ト云テ同意ソノ所一乞食ソノ一切ノ事
シモ昔ノ我ト云テ名ノ一乞食ソノ置ニ一乞食僧ナサスル
ハ但シニ一僧ハ一サセツ用ソ一乞食惟改ハ田シモ我ト用カ
シタソ一乞食大智禪師ナシトハ一日不作一日不食ト一行道
ノ乞食一是那一カアソハヤ一却ノ作務ヲナシニ一乞食マサ
今語一乞食カアリテ一乞食ソノカフスルハ畢竟一乞食ニ行
詩一乞食モ其カリニカ、リヤ一乞食ハナクソノ其モ辨道
ラソナカハ一乞食ト作メカヨケニサワ一乞食清淨一乞食
ラハ田一乞食ニ一乞食ト云テ一乞食ノ新得ニハ一乞食
乞食一見ノ一乞食ノ一乞食ト云テ一乞食ナルホトニ一乞食
淨清ト云テ一乞食ノ一乞食一乞食前モ一乞食ノ一乞食
ヤカテ一乞食ノ一乞食一乞食一乞食一乞食一乞食一乞食
主一乞食ハ一乞食一乞食一乞食一乞食一乞食一乞食一乞食
フスニ一乞食モ一乞食一乞食一乞食一乞食一乞食一乞食一乞食
ルヤ一乞食一乞食一乞食一乞食一乞食一乞食一乞食一乞食
一乞食一乞食一乞食一乞食一乞食一乞食一乞食一乞食一乞食

乞食ト云テソノ天竺極北晨午前ニシテリテ一乞食ソノ其モ
セ家ヲシテリテ一乞食ソノ其モセ家ヲ食シテ石子ハ有テソノモト
ヨリ午ニ過テハ乞食ソノ唐土ハ街坊代主カ葡蓮ヲスルノ今
モ唐土ニハ街坊カアルノミニ旦那カアツテソノ一斷楠ヲ持テ
行テ其ニ食ラテ受テ乞アツテキテ一僧者前テ一乞食
ルヲ一乞食シテソノサルホトニ歸上モ送街坊頃トモヤ多ソノ
車山外集ハサツト送街坊頃カナハツクモノテカアル
テトテ一物ラメサヌホトニシテ一物シ乞テハカリテハアルニ
洗法ヲモミテ一キカセツソノ執持一菜田シモ河タリ未
トラモスリ一莊主ナシトハ其申カラモトリ一僧一乞食ソノ
シテ一乞食行ラ但シニサセラトテ一乞食ニテスルノ瀬除
ノムサ一乞食我院ワシスホトモ浄頭カアツテ一乞食ソノ
律僧ハ僧ノ給侍スルモハツトアルニ一僧ハ石律ナト一不
食ソ浴室ニモ僧トハ垢シモヤキヤリスソ浄人ニカスルソ
モ所殊トトハ給侍ラサスルソ浄人カアシカ浄ニハナクソ
淨人カ名ソノ人ニ代テ物ラシテ一乞食ソノカサヌホトニ
ヨムルヤソノ浄頭ト云テ同意ソノ所一乞食ソノ一切ノ事
シモ昔ノ我ト云テ名ノ一乞食ソノ置ニ一乞食僧ナサスル
ハ但シニ一僧ハ一サセツ用ソ一乞食惟改ハ田シモ我ト用カ
シタソ一乞食大智禪師ナシトハ一日不作一日不食ト一行道
ノ乞食一是那一カアソハヤ一却ノ作務ヲナシニ一乞食マサ
今語一乞食カアリテ一乞食ソノカフスルハ畢竟一乞食ニ行
詩一乞食モ其カリニカ、リヤ一乞食ハナクソノ其モ辨道
ラソナカハ一乞食ト作メカヨケニサワ一乞食清淨一乞食
ラハ田一乞食ニ一乞食ト云テ一乞食ノ新得ニハ一乞食
乞食一見ノ一乞食ノ一乞食ト云テ一乞食ナルホトニ一乞食
淨清ト云テ一乞食ノ一乞食一乞食前モ一乞食ノ一乞食
ヤカテ一乞食ノ一乞食一乞食一乞食一乞食一乞食一乞食
主一乞食ハ一乞食一乞食一乞食一乞食一乞食一乞食一乞食
フスニ一乞食モ一乞食一乞食一乞食一乞食一乞食一乞食一乞食
ルヤ一乞食一乞食一乞食一乞食一乞食一乞食一乞食一乞食
一乞食一乞食一乞食一乞食一乞食一乞食一乞食一乞食一乞食

法度ノニニ規矩ヲ守リハツ六和ノアツニリ若ニ
若クニ心カヘメヘツテツルカヲツ水ト乳トハ雞ハモ
ノ鶏王ト云モノハ水ト乳トツ能トテ食ツハ乳ト云ハ
牛ノ乳ソノ牛ノ乳ソノ乳ソノ乳ソノ乳ソノ乳ソノ乳
ニノ米ノヤナリノ七日ヨリテ醗ニナリ生酥ニナリ
酥ニナリニ至極ヨリテ後ニ醍醐味ニナルキカキナ時
ハ水ト同モノソノナセ此乳ハ米年ニハアツソノ鶏王擇
乳ト云ハ油ヤレトイフモアル多クヤツニミメツニ米ノ中
入シヤラナトツトテハナリソノ油入麵ト云メトハカワルソノ
其ハ別トノ物ナシトモ誤テ入ツトハトリワケル又モソノサ
ニ米乳ノフトハ石霽ナト丑ニ南都テ同メレハ乳ト云ハ
塩ノ支テサフト云メソノケモサノアリサラナリ海ノ塩
水テアルオトニツニアリノ塩ヲ乳ト云メ隆カ律部サツ後
上同メレハ其ハ未引出サフトニサ申之ケテサラト云ソノ水
ノ八油メカヤラナキ又ヤナレト云ハワルケル若成レハ觀ノ
詳ノニヤヤノ僧坊ノ破チノ暖席障子ノ破チモ後理ニ

ナリ家具ナレトシ取聚ニテ置ソノ我物入ハニ公衆寮
舍ラ各々荒竹抄ラモ使失破了ルルハワルケルコトソノ
常位ノ盗戒ノ究竟ハ其ノ此也録ト云公昔
大錢テ一文カ今ノ今ノ錢之文オトナラサラツ時ハ五
ニナレテニナレテカヲ盗テアララフノ典度トシトカ
庫重名ニサネナントラ用意ニ墨又ラ探子ニ名血モ
取テ食メラ人トノ前ニ微塵ハカリツニアララフス
オトニ盗テハアルニイ歟ソノ其ワノ庫頭一人抄ラ
盗メテアララフスオトニ盗テナラフニハソノ手不ノ道葉ホシ
ニスルオトニノ生死到來ハ今ノ支カヤソノ何ノ筆墨ニイ
トニオリソノ仙ノ同オトニ生死到來トアルト云ワレハ不期今
日明日又那々ハ那我オトナラフニ多ク不期今月来月又那
我オト不期今日明日又那我オト云ワレ多ク不期出息入息ト
云メレハ約者我弟子ト云ワレタワノヤラアツ時ハ筆墨ヲ本ニセハワル
イノ明窓ノ五ノ四十ノ卷ノ一ニニ点揆ニテ心ヲ照ニテ有ルハ就
オトノトリ収テシクニ報シ論究ノ僧ト云者ハ在ニ家ノ者ニ交

タリナント云旦那ナントニ信信せらニハ知念四直ニハナニセツク
君必一茶ヤ保ヤナントニ請スモトトヘイワメヤウク名岳オトニ降茶
僧ニ云ラトタレトモ未飯ハ其時ニ照テ飯嶋トモ不起ナシメツト云
テ侍者カ不報ハ侍者ヲ忠平ノ入院セラフス僧ニ云ライタカ僧カ不報ハ其
僧ラ忠平ノ入院セラフスナント云テノヲシテカモトアツタトモカアルカ
テイテ其時ニ臨テヤカテ可行ノ人ヲ待セリセトトセニクソ向トテ茶
ニハ不起ソト云テアニリシカウシテ又ケハカヤセアニリニハカニ隔カラタリク
テ西沖ニカリテサウヘラソノナリテサウト云メハカシカ茶心色ニ足カト云タタカ
ルソ一瓶トヨクニ及節ナントラモ取り買テラフマヤウニセツク失ツシカ察主ノ
トセニタルホトニテ室ノ心ニ堂主ハ信書堂主ノ病僧カ病ニ因テラメ
メキサテテ腹ラ立ナリナントハスニクソトノ輕律ノ西沖浴堂ナレトハ三點堂
テアルク母能宣明成仏子住テ可觀水因ソ城言ノモノシモ不言灰ヲモハ
弄テテ我先ニ大ソツクハシラトハセテソ老僧ナレトモ不讓ハワルイソク村己ノ
德行メニテハ大地ノ變ニテ黄金ト成テト妻ナリトモナツトモトモモアルソ
サウソテ思ニニ物ヲ食メリナントハスニテ事ノ此モ五觀ノ中ソ計即ニ此食ヲ
最印ニ耕ニテカラスツソソイワセタリ取収メリスルニテソ計リ可食ソ粒ト

此草若クモタモノシナントモ不思ノ食カソソノクニイメソ酌水ノ浴書ハ見テ面シ
慚ト思ニソツク快トモトアソク物生慚愧ト云メハ喜フ心ヤソノ小乗ハ七十四
所カカカ知慚知愧ハ善心所ノ無慚無愧ハ惡心所ソハ慚愧ト云ハ喜喜心ノ
王攝カ上堂過テ了右西東慚愧周梨節後鐘ト云メハ十八鐘ノ向テキタノ早
齋ハスト高メオトニ差互ル心ヤ致ト思メハ其モ敷テ云メ時ハ喜喜心ノ慚愧ニ字
ハ喜心ノ私云独ト云物ト物生慚ト云メハ喜喜心ソハ鐘ヲ聞テ到ハ食スル
ソ其ヨリ以前ニ食スルハ遠ノ中ソ暫到ハ外堂テ食スルソ律僧セトハイタメリ
モニ名僧ハココカニクワセテヤナワヌソサムホトニ典座ナントニアタラフ上ニハカニテツカ
ウテソラセイキナリナント左更カアルソ宣命ノアニリ微油ナモソルノソ是ハ以義ノ
推部ノ周雄四邦其年堆割發紘カ時モ邦ハ同ソ文王ノ受命ノ時ヨソノオト
別ニテソシソ其ソソニ叢林ハモトカラ同モノナレトモ人ニヨツテ推利ニカソ
栴ヤラモイラズソ中流ハ聖胎ツ長養セイテソウ重如ノ未信者ハ但ニ修行
セイテハ時中ハ論語ノ文ソ時ニメ中ナト云心ソ中庸ト云ハソ當解ノ中ソ
又ハ又常ノ處ハ更カアルソ男女不相接手ヲ道ソアレトモ嫂ノ溺ル時ニ以キ不
引ニテノ可置致ソ其ハ以キ不引カ常ノ道ソ不引カ可死オトニソ是ソハ儒者意
ハ又常ノ道ニト云ソ法ニハツシタリトモ引カテト云メソ其時ニソ道ソ時

中ト云ハ孔子ノエテ、言ク、徳美ナシト云ハ、備ナリカス。凡ソ聖人ハサワナリト云、此時中其
心テラナリト云、十二時中ト云ヤウナ心ツ。是真ト云、佛果ヲ修證シテ、三界ノ
大道ヲ下トシテ、是成ト云、住持ト云モノカラアツテハ、十二カヨカラウツ三業ト云、
首座ハ御殿トナラウモノチヤカサナリト云、客衆ト云、知言ト云モノカニシカ盗ラ
ハニニテハ、十二カヨカラウツ修持ト云、又カニニテ、ワレイモノハカリアツテ、是ルヤ
ウナ、誰那ノトカソ、六味ト云、曲座ト云モノハ、粥鉢ナントシ、精御茶ト云、スサナ
カソ、茶会ト云、茶中モ亦、果等、ワレハ直歲ノトカソ、畜積ト云、常任物
ヲ取高テ、衆僧ニハヨソモセ、又ハ、凡ソ、言フ書ハ、散ハトモノ、ナリ
ツ書、記ナレト云、テ、抑、一ツモエカ、又ヤテハ、十二カヨカラウツ、茶ト云、ムサ
トニテ、ライテ、人ニワルクシテ、ハ、十二カヨカラウツ、増ト云、トシモ同ヤ、ニ、接
セテ、ソ、礼銀ト云、礼敷サ、世法、ハ、カサ、テ、イ、ソ、打墨ト云、ヨソモトリ、カ、ス、宗、主
ノトカソ、不用ト云、病者ノ、氣モ、ア、フ、又ヤテハ、カサ、テ、イ、ソ、湯水ト云、湯水モ、ナ、ル
ク、ニ、又、ル、ク、之、テ、ハ、ソ、預備ト云、魚、テ、カ、ラ、用、意、モ、セ、テ、一、俄、ニ、セ、ハ、カ、ル、ク、シ、モ、ウ、フ
ツ、臨、昧ト云、静メ、モ、シ、モ、私、ニ、ヨ、ソ、モ、セ、又、ハ、ソ、地有ト云、菜園ナシトシ、モ、ヨ、シ、モ、作
リ、用、モ、セ、ス、抑、モ、ナ、ク、ハ、ソ、林、手ト云、ナ、シ、フ、ト、云、事、シ、モ、キ、カ、ス、セ、ヨ、ト、云、テ、モ、セ、又、ハ、ソ
其、ノ、輕、呼ト云、思サ、ニ、ハ、メ、ラ、カ、ソ、長、免、ラ、モ、ツ、ク、ワ、ダ、ク、ニ、ス、ル、ソ、坐卧ト云、坐、臥ト云、坐、禪ト云、不
入、思、ニ、ク、ニ、ス、ク、セ、ハ、ソ、意、輕ト云、公方ヲモナシトモ、思、ニ、リ、シ、モ、寺、ト、モ、セ、又、ハ、ソ、エ、下ト云
衆カ不和、合テ、ラ、公、維、那ト云、報、ル、テ、カ、ル、ル、ト、シ、ツ、資、林ト云、禁モ、貪、ツ、ア、タ、ラ、テ、資、物
ノ、ヤ、ラ、シ、ム、ハ、ソ、岳、處ト云、我、シ、メ、ニ、ヨ、ソ、ハ、後、ハ、ナ、シ、ト、モ、ア、レ、ト、云、ハ、ソ、ク、多、食、ト云、常、任、任、ノ
損、シ、モ、ク、ム、シ、テ、ノ、負、利、モ、ハ、ソ、支、持ト云、又、ハ、ソ、但、ニ、可、依、ト云、道、業ト云、又、テ、ア、ル、ニ、サ
ラ、シ、テ、文、音、ナ、シ、キ、ニ、セ、ハ、ソ、優、易ト云、藏、經ト云、ハ、看、モ、セ、イ、テ、外、曲、シ、本、ニ、テ、
右、教、照、心、如、來、禪、ヲ、モ、得、サ、セ、マ、ス、ラ、シ、サ、モ、ナ、ク、ハ、ソ、追、信ト云、官、亦、ハ、ラ、本、ニ、セ、ハ、ソ、
我、忘、ト云、己、ニ、侍、者、ノ、報、ト、メ、テ、領、納ト云、ア、ル、カ、忘、テ、ハ、ソ、以、ニ、ト云、授、藏、誨、盜、經、櫃、ナ
トノ、蓋、ヲ、ツ、ク、モ、エ、テ、ラ、カ、キ、テ、結、句、物、カ、ニ、又、人、カ、澄、メ、ナ、シ、ト、云、ツ、多、嘆ト云、
凌、例、ス、シ、人、カ、偏、心、ニ、テ、ル、モ、ノ、ソ、四、病、歸、ヲ、喜、メ、人、モ、ア、ツ、メ、ノ、前、世、ノ、罪、
業、ヲ、債、モ、ト、シ、ナ、ス、不、束、ノ、中、ニ、カ、ア、テ、病、ヲ、早、ク、ナ、ラ、サ、ラ、ト、シ、思、ソ、ト、云、
梅、ノ、落、室、ニ、猿、糞、ヲ、湯、水、ヲ、モ、イ、ク、ラ、モ、ハ、ワ、ル、イ、ソ、身、利ト云、我、ト云、リ、
大、ニ、ア、テ、ラ、フ、ト、シ、テ、人、ヲ、妨、ル、ハ、ソ、不、念ト云、一、彼、行、シ、モ、セ、イ、テ、ノ、ウ、ツ、ウ、ニ、信、ヲ、受、ル、ハ
ソ、醜、食ト云、物、ヲ、食、テ、成、テ、是、モ、ナ、ク、ハ、ソ、淨、聖ト云、ツ、ツ、キ、シ、味、ト云、猿、糞、ヲ、尊、
尊、一、行、者、ト、云、ト、云、人、ノ、カ、ラ、ウ、ス、又、ト、サ、リ、心、得、テ、ヨ、ク、云、ラ、ハ、メ、リ、ナ、シ、ト、モ、セ、又、ハ、ソ、
蓋、ハ、一、上、ニ、四、ノ、可、ト、云、テ、是、カ、ラ、ハ、説、法、ノ、旋、空ト云、一、ツ、エ、カ、セ、シ、ト、ノ、メ、ク、ル、モ、周
モ、ナ、ク、処、カ、ル、ソ、但、忘ト云、一、ワ、ル、イ、処、ヲ、ウ、ス、テ、ヨ、ク、ニ、シ、メ、カ、ウ、テ、忘、ハ、カ、ノ、支、ラ、
シ、

入思ニクニスルニセバツ、意輕ト云、公方ヲモナシトモ、思、ニ、リ、シ、モ、寺、ト、モ、セ、又、ハ、ソ、エ、下ト云
衆カ不和、合テ、ラ、公、維、那ト云、報、ル、テ、カ、ル、ル、ト、シ、ツ、資、林ト云、禁モ、貪、ツ、ア、タ、ラ、テ、資、物
ノ、ヤ、ラ、シ、ム、ハ、ソ、岳、處ト云、我、シ、メ、ニ、ヨ、ソ、ハ、後、ハ、ナ、シ、ト、モ、ア、レ、ト、云、ハ、ソ、ク、多、食、ト云、常、任、任、ノ
損、シ、モ、ク、ム、シ、テ、ノ、負、利、モ、ハ、ソ、支、持ト云、又、ハ、ソ、但、ニ、可、依、ト云、道、業ト云、又、テ、ア、ル、ニ、サ
ラ、シ、テ、文、音、ナ、シ、キ、ニ、セ、ハ、ソ、優、易ト云、藏、經ト云、ハ、看、モ、セ、イ、テ、外、曲、シ、本、ニ、テ、
右、教、照、心、如、來、禪、ヲ、モ、得、サ、セ、マ、ス、ラ、シ、サ、モ、ナ、ク、ハ、ソ、追、信ト云、官、亦、ハ、ラ、本、ニ、セ、ハ、ソ、
我、忘、ト云、己、ニ、侍、者、ノ、報、ト、メ、テ、領、納ト云、ア、ル、カ、忘、テ、ハ、ソ、以、ニ、ト云、授、藏、誨、盜、經、櫃、ナ
トノ、蓋、ヲ、ツ、ク、モ、エ、テ、ラ、カ、キ、テ、結、句、物、カ、ニ、又、人、カ、澄、メ、ナ、シ、ト、云、ツ、多、嘆ト云、
凌、例、ス、シ、人、カ、偏、心、ニ、テ、ル、モ、ノ、ソ、四、病、歸、ヲ、喜、メ、人、モ、ア、ツ、メ、ノ、前、世、ノ、罪、
業、ヲ、債、モ、ト、シ、ナ、ス、不、束、ノ、中、ニ、カ、ア、テ、病、ヲ、早、ク、ナ、ラ、サ、ラ、ト、シ、思、ソ、ト、云、
梅、ノ、落、室、ニ、猿、糞、ヲ、湯、水、ヲ、モ、イ、ク、ラ、モ、ハ、ワ、ル、イ、ソ、身、利ト云、我、ト云、リ、
大、ニ、ア、テ、ラ、フ、ト、シ、テ、人、ヲ、妨、ル、ハ、ソ、不、念ト云、一、彼、行、シ、モ、セ、イ、テ、ノ、ウ、ツ、ウ、ニ、信、ヲ、受、ル、ハ
ソ、醜、食ト云、物、ヲ、食、テ、成、テ、是、モ、ナ、ク、ハ、ソ、淨、聖ト云、ツ、ツ、キ、シ、味、ト云、猿、糞、ヲ、尊、
尊、一、行、者、ト、云、ト、云、人、ノ、カ、ラ、ウ、ス、又、ト、サ、リ、心、得、テ、ヨ、ク、云、ラ、ハ、メ、リ、ナ、シ、ト、モ、セ、又、ハ、ソ、
蓋、ハ、一、上、ニ、四、ノ、可、ト、云、テ、是、カ、ラ、ハ、説、法、ノ、旋、空ト云、一、ツ、エ、カ、セ、シ、ト、ノ、メ、ク、ル、モ、周
モ、ナ、ク、処、カ、ル、ソ、但、忘ト云、一、ワ、ル、イ、処、ヲ、ウ、ス、テ、ヨ、ク、ニ、シ、メ、カ、ウ、テ、忘、ハ、カ、ノ、支、ラ、
シ、

クモ辨セハミカラウソノサラメニアラハセヨキメテメ者ニテラウラウ令斯ト
金剛經ナシトノ後五百歳ト云ハ同諱堅固ノ後ク更ソ衆僧カヨウラメニセハ同
申望固ハ後カリトモ又美山一會ハ然トアラウソノ別ノ末世テハ仙ヨリモ
傳ト本ノ仙ノ時ハ三寶ハ仙子首ノ末世住持三寶ハ佛カ頭ノ涅槃經ト大集
經トノ説カカワツマソノ大集ニハ破戒ノ僧ヲ供養スルハ僧ノ事ハシキ又
モ舍利非ノ連ノ如ト思テ供養スルノ在家ハナンテニリ仙オ子テノ僧
入アルト思テ供養セヨカウソノ内護ノ我身ヲメモ能護テシサメツト
外護モヌヨイソノニカワルケハ在寮ノ者ニ罪ヲ負スルヲ設使ノ禪苑
ニ他ノ作主化ノ長老住持ノ同暫時官職ニ是トテカテテ同列ノ
衆僧ヲ敬ヘソ我トヌカフマナリナシトスソノ若ヤ一ト大衆ナシトモワルク
メツテ四五タラハ長老退シテ後ニ改衆ヌラハ何ノ面目カアウソノ
因果ノムソクハ午ツトモサケラシニヤヤテメクリアワソノ僧者トサリ
トハ仙オ子テアルオトニ人天トモニ恭敬セイテカテワヌソ在家者ク
カテラセ者ナリトモモソノ子ニアラハカテコソイテハカテワヌヤソノ僧ハク
トモ仙勅ニアルオトニ恭敬セテハワ世尊ノ仙ノ白毫光ヲ三分テ其

一トテハ末世破戒ノ僧シ可養ト仙ノシセラシメソ既ノ招提ト云ハ破戒者
以招アツキ置クヤソノ心ノ當可ノ仙オ子トノ時モ右僧ラハ常ノ住僧ト
三ノ同ヤソニテソノ且過ノ寮一ニ日ノ定テアルニソノアメシノ僧堂前
暫到シモ同ヤソニ供養セヨソ俗客ヲメモ請待シツナシトスルヤオトニ僧シハ
三ノ供養セヨソノ若無一トシテ供養スルニテ立僧ヲ供養スルト思ハ
無有限ノ心ノ千人百人ヲ供養スルニモ是ハ何モ支ノ故カアルオトニ云テ呼
チハ有限ノ心ノ有限ノ心ニテハサハサハノ福カアラウソノ僧トノ和合ニテ
サソノ更シハソノ蓋ニテラケソノ中一ニテ中テワルケテ更ノ身ノ在寮ヤ
ナシトハナキカセソノ大支ナリト云ヘトモ僧カ一人ワルケハ在寮ノ者ハトモカソアラ
ラスト思オトニカナシトモナソノ思ソノ誓ハ強ク舞ラ食ナシトスルトモ獅子ノ歎
五千ヤオトニ師子ヲ食モハナソノ那天ノ我ト我カ中カラ傳メソ若欲一長
ハ常ト同心ソノ無間劫ト云セソ

病僧念誦 病者ノ祈待ノヤソニ更ソノ中ノ清規ナシトニハ病

人念誦ト云メソ
凡有ノ賢仙トハ嘆仙偶ノ称揚ト云ハ念誦ノ更ソノ念佛トハ十仙名ソ
十仙名ソハ念時念仙ト云ソ十仙名ノ中テハ阿弥陀カ御要ソ阿弥陀ト云

ハヤクハ様ニスルハ様十心坊ノ請三宝ト云ハ高深ノ過法カラ業報カ残テ
病ニ成ソ信憑志ノ僧ノ勤ト云フハ十仏名ナラテヤイノ様教光ナトヲ請
コトハ唐代カラノ支ノ天台四講ノ祖師ナトハ不知支ノカラテ北宗カウ起
回向伏願ノ祝々詞ノ如病重ノ祈禱ノ様ナトハハ火陰云々ノ嘆佛
念誦ラセヌスツ病カモリテ大受ナラハ者十念ノ念時ノ十念セフト先
ツハ強尼ヲ贊ミタソ何除テ一十ニ三世何除テ一ト云フハ佛果世勝方
上云時ハ内證ニハナツトモ勝方ナルイソノ事跡也ニテ勝方ト云フハ何除
起世銀ト云フアリハ講ノ時モト天宗ニハノクテ僧正華嚴宗ハ何部
ノ尊業法相宗ニカフツラトトエケシムラ同タリ十乃三世何除テ一
上云時ハ仙果ニ有勝方致サレハ仙果勝方ハ悲ラハナトセフナト云フ
何除テハ執身ノ佛ナトモ悲身ニ取テハ除テハ勝應身ノ教也ハ方應身
法華ナトハ除テハ地上ノ教主テアルキトニ此菩薩テラテハ西方淨土ハ生ト
ソ凡夫ハカニスルトモ生トニキトニ此除テハ念セラトニメツ強勸ハ欲也
教主ニ樂津天ニ在スルオトニフアトモ古今西方淨土ハ生メ人ヲ多ケルソ是
至極高ニシトソノ不讓上品上生ニメハ光明壽禪師ノ光明仙ノ前テセ
相圖メハ七度ナラ修淨土ヨト公事カシラメソ白雲ノ細目ノ法界ノ圖

光中ノ十二位ト云フモナリソハ何除テハ自位ニ法藏
四ノ八願中ノ一願ニシテソノ其餘ハ皆現世ノ事トモソハ願若ク成執
不取ニ見ナトソハ九ノ觀經ニ九ノ説メテ何除テハ化縁畢テハ觀音ノ補
処ノ其後ハ觀音ノ無量壽ナラハ女ニ涅槃ハセラソナトモ教也モ無量壽ノ
アトモ八十八願ノ百億衆生持テテソノアトモ大ニカアラソ九品ト是
モ淨土ニ九品ハナリテテノ行者ニテ九品トアリソ今晨則ハ人カヨツテ念誦ラセ
ソ念南無一念佛ニハ十仏名ノハ何除テハカリテ百聲申ソノ觀音ハ唱去
ノ念明ノ觀音執事ハ何除テハ法中ノ菩薩ナトモ法中ニ觀音アリテ
菩薩ノ様ハ法中ノ菩薩ナトモ西ノ淨土ノ菩薩ナトモ觀音ノ菩薩ナトモ
誦ハナキソ何除テハ十卷ナラハ誦ハ百言ソ回向ニ伏願ノ諸縁ノコトニ
テラエラフナラフナラフ大略ニテ運命ニテハナラフ淨土我身何除
淨土ニ生ラヌ推シテ淨土ニ生ラヌハ何除テハ淨土ニ生ラヌハ何除テハ
ト云フハ大宅ノ中ノ大宅ノ念山直指ト云モノニ偏玄ノ筆原不足人間心外
法滿目青山ト云モノハ唯心淨土ニ身何除テ一ト見出テモト云モノハ三
佛ノ意ナラフナラフ契名ノナ宗トニ淨土ノ觀音ハ固果ノニツテ祈禱ニハ觀音味

菩薩
菩薩
菩薩

来ノメニハ依流ソ成入カ病中ニ觀者ヲ念シナアリ大定十ホトニシラヤナフ
テイト思テ一觀者ノ名ニテラウケラケテ一ハ依流ヲ念シテハハ虚也
モノカ告ニ一觀者ヲ念セラト云々ホトニツテカヘテ又觀者ヲ念シテハハ病中
ニツテナラリ又支カアルソ各別テハ更ニアルニクウツクハ依流ヲ念シテモ病中ナラ
ソ觀者ヲ念シテハ依流ヲ念シテモ一且ホレタニ一コフアルソ當念一カニ
テ一餘念ハミラヌスナラ念シラフル中ニ一ニテハハ安養在界ノソハニアル
懈慢国ト云依流ヘ生ルソ平生愛業ノ者カ依トニテ一死時一念カニテ
往生スルソナラハ祖トニ念シテ一餘念カキウホトニテ

口詞

口詞ハ遺言ノ

抱病一遺言ハ人ニツテセフスレトモ作テラカシタツ抱病僧トハ病僧ノ支ソ
尤其一幾歳一今テ一ツツニルトフ給到一其屬トハ度牒ノ中ニ
浙東路ニイノネリ浙西路ニイノネリ其中ニ何ノ何百ト人メトヤキ
ツルソ日本ナラハ坂東ハ國ノ中イノネリ大筑紫國ノ中ニイ
ンメリホトカカラソ今来一ノ大ハ依流ノ支カテテ所有一行李
ハ隨身ノ具ニテ左儀ニ行使ト住ニメテ一行李ニハナクヤカテ行
使ソ字ノ書ニ根ノツリメテ一ツツアルモ一ヤト云ソホト云カハハ

テ字イソテ下ノ人ノ下ノ子ト書メ使ト云字ノ古文ソ行使ニテソ
此ハ依流ノ字ノヤリ死後一津送ハ茶毗ニハ依流トフ人ヲ送テハ
津ニ行ソ店ナシトモアツテソテ酒ヲ飲テ送テハ依流ノ生メ者
ノ津送ニナラヌニテ云々ツク年月日ノナシテ一月ノ助此ニハハ生メ者

亡僧

亡僧ノ支カテ

抄割一衣鉢ノ目録ヲエテ置ソ凡有一請封一後ニ人カトリヤカエタリナシ
ト云ホトニ終ニ入テ封ツケテシラツク堂司一抄寫一遺言ソヤキツテ
置ソ直病一収拾一經櫃ノ衆寮ソ至櫃ハ僧堂ノソ長ノキカハナシト入ル
処ソミソ抄寫具單一具單トハトハ紙ニ書テシキサフソ塔銘ナシト
ニ冊書ト云ハ單出ニ書タヌソ家ニ子ハ誰カ書ソ冊書ハ誰カ書ト云ソ
單ナ依書ニ其ヲ推ツケテ鑄ノ不審ナクメソツケテ一人カニカ冊
書ト云ハ冊テ書スルレト云ソメケナク見數ト加長出テソ直證イ
ソット書フテ入テ封スルソ須留一其中ヘ入モノカアルソ亡後ノ念立ノ
具ニシハ不入ソ直證ト一加長出テソハ不焼ニトソ挂路モ加長出テソ
ト行脚ノ道具ナキヤホトハハノ懸緋收骨綿子ハ後ニ骨ヲ可果衣モハ
合用一白番トハ平包カシソニ也テカワソ一或病者一病者カ

トシトモ達ニカモナソハ維那一首座カニ一テヨガニテメセソ無行ホナ一
具三ツシモ不持ニテ無縁トルモノハ音信カラ律送ニテメセソ單儀
ハニルイメモソ鎖匙カキナシトモ可封ノ所封一四寮カヲ人シヨニ維那
寮(提)テ一ツテラクソ行来ハスウナイモノハ一人ニテモツチモアラソ
着單ニ寮一勤四ト云ハ都テナシト云クソ行来多者アリタメハナシト
ニテ提テモ維那寮ヘハイカラヤホトニ封起ニテ七倍ハ向ニ去ル本所
ニ置ソ都テ寮カヲ人ヲ置テテ字ラスルソ亡僧ノ生メ時ニサラハ誰
ラスルト住持兩度勤四ナシト云クソ又ハ親書ニテラクク歎ニタラシ
ハ封ニル中一ハ入シテラキツテテ置歎ニ置歎セサラソモノシハ用イニイ
大川和為一首座ト維那トカ坊ニツリヌラシテ擲(擲)セラシメソ如病
僧一ノ瞑目ト目ヲフサイヌラハソ延壽一沐浴ノ湯ニツカセソ
西復首座一沐浴スルソ拭浴一身ノ汗ソ酌量一尺ヲナリテ分
テ送セノ人ニ布施ニスルソ七僧ニ湯アヒセメモノニ千巾ヲハ髮ヲ剃タモ
之ソ維那一提持首ト維那カハカララテヤルソ着衣一直襟挂給ナシトテ
脚ノ心ニテソ鋪設一解一書云一新國寂一誅通一藏一
此ハ藏ニ書テラハ書記ト書云ソ夜巨一長明灯ハ長クヨトヨトホスソ堂司ト

馬柳ニ送行ハ折柳ハ心ソ白紙ニニルホトニ書物ト云ソ直書一毎月入
在ノ礼々ヤホトニ知々三時一齋粥一堂司行者カ鳴鈴ニテ前ニ行
次知人ト長長ノ界ハ中テ一午ノ首座ノ除公果一公果ノ回向ハ奴子
カソ其外ハ單ニ子名ノ如(馬)一自(馬)ノ祝聖ソ景命ハ誕生ナシトニハ七僧
ノ誂經ソセニソノ念メ心ソ未可一ニテ念喪セテソノ誕生ハ今月十九日カ
誕生ノ日ハ前ノ月十九日カラスルホトニ三十日ハ念ソ
請仙支乗炬一乗炬ト下火トハ同モノヤカ因師集賢録ニハニニニサレタソ
乗炬ハ長ク下火ト短カラソ乗炬ハ長スルホトニ大半世仙支ニハ結句ニ大
ニ又シ云起ニ花ノ句カアルソ長佛支ケヤホトニ大ニ似セテ紅ナル花ヲ炬ノサキニ
ツクルケナソ或人カ佛事ヲ念テアルニ炬カツヨクモテ一手モトハ半タホトニ流ラ
アツヤト云ニナケタメ支カアルソ其誂一起骨ハ四十九日午儀之テニニリ
ハ入シトテ中海ノ処カラ起テハ三時ヲ起骨ト云ソ今收骨仙支ト云ハ茶
鬼ノ後ニ拾骨ホトニ拾骨ハ支ト云ワ歎ソ維那一依資次一ノ首座後堂
書記ト次才ニセソソ平僧ナシトノハカウセソソ俄支ナヤホトニ提ノ立地佛支
カ大支ナソアル処ニ請首座ヲレハセト京上ラシテニケタソ後堂ヲ請ニメカ
後堂モニテメソサテ書記カサニニケモテメホトニ請ニメハラケトリ

運連ニ出テ九ノナントカアシカニソラフスラフ下ニ宿シタカニ座不來後堂不來上云
夕処テ大急ヤトト笑ムノ其時ニ笑シ笑ハ座那其直直燒箇榎材ニ
夕ノ名ニ寄リ佛堂ノ卯老ヲリト云説話ヲ無準ノ訥侍者カニ此ノ時ニ
志出石ノ侍者ニテウラモメニ下大ラサセラシムハ訥侍者カニ此ノ時ニ
然ニ訥頂ノ放出遠天鵲トヤモメソノ名寄リ佛堂ノ何用ノ目子ヲ以テ請
セラメメソ寫拈子云

新園亦某甲と産某州人

兼炬佛堂

堂頭松尚

堂司江五 某拜請

其餘ト世様ニ皆カクテ請セラソ若亡者ト衣新梢豊トハ鐵穀等モ多
ハハ莫茶ハ大湯ナントラシケラソ轉合カト云ハ山ノ嶺へ擧テ出ル合龍引
モトイテ中ノ方へ向テ置テソニテ仙堂カカソ轉骨ト云ハ千テノ起四月ト
ソコテ入塔仙トトテアワケニ路ニリモト云テたハ是ハ轉骨ト云ソ對堂
ガタカシ仙堂ニシメスル進如滿ト云御ト云テ云ハハカリテモソテ際
午シカスソ堂司置ト仙堂ノ此カキツケジイテ某仙堂ハ某人多

シラテハソ其此身ニヨリテ請セラ

維那ト就堂司維那寮トモ又ハ照堂トニリソ呈過トウラ

トキノ事ソ包籠ハ皮篋ノ極ナ物封ソツテテ置ソ封シモ人ニスルソ
康土ノ封ト云ハ口ニシラソツクソノ中ノ封ハヤシニソイソ唐依ツテ推ツテ
ソクホトニケツトモイハ破ルソ出衣物ト橋ナト云ハモミエルヤラニ席シ
ヒラテ其トニナラフルソ而件トトニ提起テ天字ト云ハナニ色ノ表徴
ラト云ソ壹貫セラス物ハ先百文ト云ソ衆カ我トモトメシソソ成百文卷
佰文カラ取佰文壹貫文ニシソ其時主カスナラソ主カ一人ニテハ其
人ニ賣ルソ二人ノ時ニ主ツテハ行者カ取破ト云テ二人トモニ破テ又云トキ
先ツモノニ打スルソ首座ト先ツ高クシテ首座カ折中スルソ知各ノ儀定
テ単ト九紙ニナキツクソ排ニナソ天ニナ一字ヲ被幾貫文ナントカキツケ
テラソソ依號ト天字ト直限幾貫文天字ト字ヲ論訥幾貫文天字ト一
手果物幾貫文也ト一其物幾佰文ナントラニ書テ某物トニシ
シツケテ卷ニスルソ河胸子ト一紙ニ長ク書テ置ソ二ハ二席ト
是ハ昔住ニナリモノト云ハト云モカウラス其モカナラ
ソソ常住果ト常住ニナラカトラニテト常住人收ル抽ル中

買トメテシケルヲ或亡傳ノ新銭穀サレト多ハヤスク價ヲセリ
母セリモノヲ仕百ソリニララズスケレハ大衆ヲ利益スルヲヤリ大後
念誦大夜とハ明日茶思サントテノ今般ノ祭文ナントモ大半此時アルノ
諸録ニ對重ハカント云カレモ此時ノ多ク大夜ハヒララノヨト云心ヤ
ケナソヨメクリシ大般ト云横心ノ一度クツテシラカヘラ又トニツ
一師人山頭ナントハイツクテ祭文ハナリテ大夜ノ時祭文カヌテ住持
章ニ知事頭首主長世堂勤四世堂江湖前資先向衆寮辨達
四侍者信人法眷諸庵塔小師師孫方丈行者六向行者
行堂方丈人僕轡者先向莊甲大客備造向諸色作頭
ナントニテ祭文ヲ以テ祭ルル細庫司錢回祭ト云ハ先ツ報庫司造
祭食トテ常任ナラニテメスツ后ニ其炊費ヲカヘス回祭ト云ソ備
ハ有リ祭飯ノ用ソ美亡傳ノ他寺前住テサレ人ナントヤ單寮勤
四ナリトモウツ切カアラハ住持西序モ可祭ツ維那ノ住持章ニ主長
維那ト云ニアルツ此ハ只大衆維那ノ祭ト云ハ在承以内而祭ノ
祭也メハ月ソニツキ心ツハ又ソ手ノ心ヲサテ孔子顔回モ有善信
テサラ有真丹ニ代ニキメトモ細云エナリト先ツ肉テ祭ニ后ニ改
方廟ト云テ肉テハ不祭ノ放矣龍ノ是寺モ皆大夜ノ時ノ支也
住持是ノ中座ニ居ル時ハモトヨリノ支ノ住持位ト云ハ東序上ニ居ル首
座ノ上ニ又ニトソ維那出ノ右手テ可燒ノ下回ニ立メル頭首ヲ請ルル
カトニソ上回ニ居ル者ヲ請ルル臺ナラハ左手テ燒カラスレトモフ請法者十
シハトテ必テ手テ可燒コトテハナリソ支請人ノ中ナリ是ノ燒者ニテ退
ニテ同許ツ次住持ノ東序ノ時ハマシテ後西序ノ末カカ龍
ノ左ヘイツテ立ソ美見職ノ我カ立ツ処ノ空シメル処カウノ氣ノ左ヘ
クソ班末ニテカストモ歎ソモ司ノ是ヤウナモノニ鎖ニ成ニモ
モツ鎖籠ノ佛事ハテ會テ鎖ノ住持復位ト云ハ中央ニ立コト歎ツ
維那ノ出班燒香ノ維那向ノ籠前念誦ノ切行ツテ増以
ニミハトヨメハトテ只ニ字キテア各ヲニサイ人カ心得ツ下カウラス
事カテクハ切ハトハカクニソ切ハ竊ト同モノノ生死ノ其来ノ去住
往トモ不離此ノ事メハ電ノニカクヤサソノ死去ハ波ノ起タヤシノコト
ノナリ是日ノ生録ノ尽シカ大甚メノサメヲヤサソノ諸ノ諸行一切有者
法ノ乃并ノ終般本位ノ声明トニ云ニノイハトニ并滅ツ以テナシ
ヨム人カアルノ此ノ寂滅ヲ為樂ナラシ慕哀ノ茶バ夫ニ祭ニナリ

買トメテシケルヲ或亡傳ノ新銭穀サレト多ハヤスク價ヲセリ
母セリモノヲ仕百ソリニララズスケレハ大衆ヲ利益スルヲヤリ大後
念誦大夜とハ明日茶思サントテノ今般ノ祭文ナントモ大半此時アルノ
諸録ニ對重ハカント云カレモ此時ノ多ク大夜ハヒララノヨト云心ヤ
ケナソヨメクリシ大般ト云横心ノ一度クツテシラカヘラ又トニツ
一師人山頭ナントハイツクテ祭文ハナリテ大夜ノ時祭文カヌテ住持
章ニ知事頭首主長世堂勤四世堂江湖前資先向衆寮辨達
四侍者信人法眷諸庵塔小師師孫方丈行者六向行者
行堂方丈人僕轡者先向莊甲大客備造向諸色作頭
ナントニテ祭文ヲ以テ祭ルル細庫司錢回祭ト云ハ先ツ報庫司造
祭食トテ常任ナラニテメスツ后ニ其炊費ヲカヘス回祭ト云ソ備
ハ有リ祭飯ノ用ソ美亡傳ノ他寺前住テサレ人ナントヤ單寮勤
四ナリトモウツ切カアラハ住持西序モ可祭ツ維那ノ住持章ニ主長
維那ト云ニアルツ此ハ只大衆維那ノ祭ト云ハ在承以内而祭ノ
祭也メハ月ソニツキ心ツハ又ソ手ノ心ヲサテ孔子顔回モ有善信
テサラ有真丹ニ代ニキメトモ細云エナリト先ツ肉テ祭ニ后ニ改
方廟ト云テ肉テハ不祭ノ放矣龍ノ是寺モ皆大夜ノ時ノ支也
住持是ノ中座ニ居ル時ハモトヨリノ支ノ住持位ト云ハ東序上ニ居ル首
座ノ上ニ又ニトソ維那出ノ右手テ可燒ノ下回ニ立メル頭首ヲ請ルル
カトニソ上回ニ居ル者ヲ請ルル臺ナラハ左手テ燒カラスレトモフ請法者十
シハトテ必テ手テ可燒コトテハナリソ支請人ノ中ナリ是ノ燒者ニテ退
ニテ同許ツ次住持ノ東序ノ時ハマシテ後西序ノ末カカ龍
ノ左ヘイツテ立ソ美見職ノ我カ立ツ処ノ空シメル処カウノ氣ノ左ヘ
クソ班末ニテカストモ歎ソモ司ノ是ヤウナモノニ鎖ニ成ニモ
モツ鎖籠ノ佛事ハテ會テ鎖ノ住持復位ト云ハ中央ニ立コト歎ツ
維那ノ出班燒香ノ維那向ノ籠前念誦ノ切行ツテ増以
ニミハトヨメハトテ只ニ字キテア各ヲニサイ人カ心得ツ下カウラス
事カテクハ切ハトハカクニソ切ハ竊ト同モノノ生死ノ其来ノ去住
往トモ不離此ノ事メハ電ノニカクヤサソノ死去ハ波ノ起タヤシノコト
ノナリ是日ノ生録ノ尽シカ大甚メノサメヲヤサソノ諸ノ諸行一切有者
法ノ乃并ノ終般本位ノ声明トニ云ニノイハトニ并滅ツ以テナシ
ヨム人カアルノ此ノ寂滅ヲ為樂ナラシ慕哀ノ茶バ夫ニ祭ニナリ

維那ー 住持ヲ東炬ニ法をリ 真藏 燒香ニテ 並同同許

テイラシクモ也一ニシテ 維那 向念ヲ一山 湖念海ノ 是日則一 焚百

世等ノ 禮ハ在在ノ者ナシトニハ 更不合ニトシテ 南サ一 推領一 奉送一

テ更程ハコナカレシ望ニテ 天ヘソヒニシテ 心ヲ一 念誦シテ 十カク 出ニ一 スルハ

ノ心ニシテ キラヒラ ストニシテ ヤラシ心ヲ 傾慕トシ 傾茶 藝ニ 香ヲ 山門カラノ

礼ヲ表ニシテ 志事 カ出テスルノ 維那 就一 念誦シテ 十カク 出ニ一 スルハ

アルソノ 座土ハ在在ノ 入ホ昆ハ イソト大 匠トシテ 長ニシメカハ トニシテ 又カ

アルソノ 其子カ父ノ 遺言ヲ 承テシテ 儀式ヲ 行ハシメテ 林大ハセテ一 トニシ

不林大ヲヨラシメテ 今日ノ本ニアル 茶羹ツケヲ メキテ 臨終 行初ト云テ 教

者ノ作タモカニ 美アルカ 日本ト 唐トシテ 取合セテ一 カヨイソノ

唱礼 茶此一 何報一 大衆 執スルニ 牌ヲ 持テテ ハソ 住持一 香ニ 向テ 坐

スルヲ 引キハシテ 坐スルソノ 門一 入り口ヲ 首ニスルソ 横子一 早一

掛路 維那カ 后ニ 可掛一 用ソ 他一 地上ニ 鋪席 ヲカク 白ノ 袷衣ノ 時價

ヲ定メテ フメツケテ シクイニ 高キモノトシテ ハニイホトニ 人カケヤツト 標

ヲツケカケリナシトシテ ススチトニ 地上ニ 鋪ソ 堂司一 維那一 此三人ハ 大衆

我カ 可音也ニルソ 若司 行者ノ 一 行ソ 用ニ 可立モノトモソ 向住 打

イテ サツト 三事ヲ 執ル 担包 箸一 前 鉢 匙 杯 三寶 一 一 一 一 一 一 一 一 一 一

取テ 掛ツクソ 此ノ 腋カ ナシトシテ 入テ 毛ツク 巡テ 辨一 一 一 一 一 一 一 一 一 一 一

四ノ 一ノ 一ノ 一ノ 一ノ 一ノ 一ノ 一ノ 一ノ 一ノ 一ノ 一ノ 一ノ 一ノ 一ノ 一ノ 一ノ 一ノ

テシクソ 中ニシテ アリカ スルヲ ナシトシテ 人ノ 嫌疑 セラ スルソ サクルルソ 維那 起

身ノ 一ノ 一ノ 一ノ 一ノ 一ノ 一ノ 一ノ 一ノ 一ノ 一ノ 一ノ 一ノ 一ノ 一ノ 一ノ 一ノ

可悲テ モナクソ 殘 燈一 燈 冬ニ 滅メモソ 今 茲一 年ノ 一 一 一 一 一 一 一 一 一 一

カ 今日ハ 死テ 我カ 物テ モナクソ 一ト云 魚 骨ツ 表スルソ 清淨ノ 十 仙名ハ 仙名

仙名 ナシトモ 十 仙名ト云ソ 殊 普賢 觀音 勢至 文殊 理 行 悲 智トシ 執 持

大 智 惠ノ 十 一ノ 一ノ 一ノ 一ノ 一ノ 一ノ 一ノ 一ノ 一ノ 一ノ 一ノ 一ノ 一ノ 一ノ 一ノ 一ノ

○ 行在 礼部 檢會 到

大明律内 一欵 若 僧道 不給 度牒 私自 懸剃 者 杖八十 差由 寮長 家長 諸 眾 寺 觀 住持 及 主 文 業 師 私 度 者 亦 同 罪 追 送 俗 除 欵 道 寺 部

今頃秋之以下陸百樹拾玖拜度履結付美珠叔執事照頂至以
給者秋字以千陸百樹拾玖拜

吳坏是也捨擲歲係日本國向州人龍谷長男永樂寺河邊大捨送
前位南禪寺寺出家釋教方僧授乳中初德禪方師習經旨
德壽年捌月四日奉本國美來朝

宣德捌年伍月貳拾日
資善大吏行在禮部尚書朝

収執准此

右 侍 郎章 一判

奉政大吏同奈法史司郎中鄭 一判

奉直大吏負外郎 一判

承德郎主事 一判

馬駿 一判

沈誦慶 一判

都吏徐政 一判

於七ノ末ノ如テ前カシテ前ノ如
於七ノ末ノ如テ前カシテ前ノ如破ルノ如教名ノ前ルニヨラシテカ四頁

ラシクヤオトニ行者ニ付子ニテ西ノ片ニ呈シテニスルノ猶モ大吏ニテ三ノ
如テ一掛シツキ入シテニセムトモルルノ維那ノ如クモツ掛ニイメカハツ上ノ教

ハカラスルニテオトニハカシテノ教中ノ入ニテ墨ニ掛終ラ挂ルノ挂終ノ作ノ務
衣ト云テ上條ノヤノ挂終モカシテ通有ニカクルハ由冬義ノオツワキツト

ミテ薄付布テニテ白紙ニ縫テカテタリナントスルノ山伏ハカラヨリヤウオモラ
挂ルノモトハ奉入ニカシテ今ハサレテモテモクカクルノ六物園

ニ人カ五條ヲ大ニニカカルトモテ制ニメノ堂司ノ天子一子カシテハ
ラトリモソ維那ノ天子ニテ直徹ナントニミアルノ一唱一價イクニト云フ

如依ノ書ニ書文ノ物ヲハ百文ト先ツ云フ其如我モト主ツノカ五百文
ナントニ時カラ主カスノナラハ一貫文ト云時一人二人ニ在ノ一貫文ト云時ニテ

主ツクモノニ書ルノ堂司ト維那カ云ハトモキ又オトニ堂司カ云ハソノ
木シ標ツヤラシツ維那郎ノ打子ノハララフスト云心ソ馬郎場ノ觀音像

金剛經法華經トテアケクニ馬郎ハ一人夜ニ讀メヤラシフ式同ノ破バド午
モヤフルノ再唱ノ云ナラフスワ教名ヨリ先ニ云フ主ニスルノ教名カキリソ堂司

一ノ今ハ誰ニテラリサワソト問定テ知カ悉ノ如定カ引付ニサキアケテテ
ソ侍者照ニカシテカシヨク見テ標ツカ教名ノニルニヤリニテ事多持テカ

リシソノ洪頭一ヤカテソコニハ高クナリト云々キト入算ソノ一ハハ鳴早テ
日向スソノ通束一我シ先ト申キト一團其法カテキメク見住持ニ早ニソ
シラアムク衣帯一買ワラト云々トモ錢カテラテ不買モアハ三日ニテ
ハ待ソ三日過シハ定メ價ノヤクニ准テ一リ可賣ルソ

ニイソ

又塔 塔へ入シラトテハ起骨ノ骨ノ仙事始ソ塔キニ安ル時

ニ安骨仙事ノ茶思后一法着上公同ノ辨道ニシモソノ一此ニ云法着行ハナクソ
ソ綿一拵制衣新ニ時收骨綿ナラ用意スルトアルカ此時亦ハナクソ
袂包一綿ノエラ又色テ色ニ入テ封スルソ一宿塔ノ骨ソ収テ塔テ置
時カラ位解ノエメ新ノ子ラ去ルソ第三日一板帳ソ込ニニスルソ如不
一法式ノヤラモナクフル一事カアラハニテラサセヨソ巻無一ニヤトモナク事

ニ物カ多ク久クヤラテソ一書者一ワルクセラモノヲハ擲出セヨソ一有住
住持ヤラテソ執行者トモ公衆ニヨラセヨソ一先ツ我カヨクセテソ一衆ハ服セ
テソ一評以礼一三ニヤヨメヌソ一禪苑清規ニナシトアルヤラソ一又勅指モ
唐本ハナシトアルヤラソ一堂司一掛送所解所ヲ取テスツルヤナク事

至期一延壽堂中法一延テ起骨ソ知支一都寺カ封スルソ

板帳式

細下行ノ帳ソ唱衣ノ錢ヤク死后ニ一云々々ノ一ナシトス

今具一収納ソ支テ行ソノ一外題ラ書ス

一收針一係唱一唱衣ノ一或別一唱衣ノ外ニ綴カラスハ一カケス

針ト云モノハ然ソ天子ノアルモノ其ソ錢ニ用ル銅錢ヨリハ

ヤクイモノソ一貫文ノ針ハ有テカリノ事ニ使モノソ

支針一係板帳一係ハ扇スルソ板帳ノ下行ニシメト云心ソ傷七妓詩ノ時

施僧袈帶ニ断脇猶繫琵琶絃ト云キルモノニテモ布施僧ニテ以テスソ

アテリカワイサニ獨ナニナト思テ琵琶絃ニ一布施云々ソ繫ハ係ト同モノ

ソ同大内トハ上ノ支針取拾ニ宜ク其内ノ書ニ費

一回籠ハ先書住カラ合書ソ作テ出メ其方ハ筆電ノ價ヲカハスソ一回籠モ

茶倉ナシト作メカハセテ設張ハ常住カラ辨ラスルソ其價ソ

金籠前灯油 筆紙造車一書車ハ帳トモラツクル事ノ猪毛
雪柳ニ毛用ルソ巾髪ハ毛書髪ハ別メ人布施ソ一教金籠

義ヲカイニ布施ノ焼浴湯ノ湯ヲカイニ方ハ浴亡味
浴ニメ布施ヲ五具し直ニ大御前ノ侍ノ人ノ布施ノ庫司

寛御ノ奏人等ノ造メトラスルノ釘掛ノ鳩備茶ノシトヲトリナラヘ
テラクモノニシテ管計ノ板ヤ敷子ヲ出入ルモノニテ庫子ノテウサリナシ
トクノ監厨ノ火番ノヤラモノノ庫司ノ茶湯ノ行ノ者ニテ巻頭ノ

行者トモテ巻ニテシラモ司ノ壹カ衆ニ報スアルイタニテ
ヤキトニシトルノ監作ノ人カトモテ巻ニシテ方丈ノ者ニシテモツタニテ行堂
ノ訊短ノ布施ノ貼堂ノ懸ハ布施ノ上ニヤアヒトモ壹カ庫下ノ板トモラ

ナキアルイタニテ四寮ノ首座維那知客侍者ノ寮ノ行者ノ昇念人
カニ打鼓行者ノ教樂執シ打ツ行者ノ扛香卓ノ五百文ツノ儀雲梯
ノ紫ラモ人ノカモツノ人ノカ茶飲スル心ノサレキトニ紫モシテ入ツ化亡ニ僧ヲ

ヤクモノノ方丈一行ノ火番以下ヤラモノノ心寮ノ巻見早シカキアルイタ
モノニシテ貼堂司ノ唱衣ノ時天子一ニシテテテテテテテテテテテテテテテテ
懸ノ堂司ノ唱衣ニシテ懸ノ唱衣ノ懸ニ侍者懸ニ寮標付懸侍行者

通子留得ノ侍頭ノ貼信カ通子スル供渡カ何収衣物ノ唱念ノ閣
板ハ此ニナケシトモ若アラソノ收骨骨ノ後ルモノニテ撒灰懸ハ送灰時

直塔入塔ノ後懸ノ共ニ行トハ上ノ下行ノ支鉏式百持拾貫文
係板帳ノ上ノ取拾三貫文ノ外ノ支ノ七軸ノ下ニ支用外某籤作三七

抽ノ修寺住百貫抽ノ拾貫ノ下滿百貫則不抽ノ三百貫ノ三十貫トセ
十貫トシケニ三十貫ノ八貫住ノ収ノ支鉏三貫拾伍貫文佛事錢
トハ諸佛事ノ布施ノ用具内ノ百巻拾伍貫文ノ由ノ秉炬住持秉炬

仏支ノ布施ノ懸秉炬ノ秉炬仙支ノ加布施ノ式拾貫拾貫ノ貼懸子
ヤキトニテ拾貫文ノ
懸念籠ノ四ノ仙事ニ拾貫ツノ貼工ノ位貫ツノ上ノ四頂仙事ニ
懸懸ノ維那ノ維那山頭ノ念痛ノタト知客上侍者トノ把帳

布施ノ貼工ノ維那知客侍者ノ三人ノ加布施ノ共ニ行
支鉏壹拾伍貫文ノ首座ノ首座都ノ維那三ノ布ノ施
支鉏玖貫文ノ知客ノ知客平ノ奉養ノ教兄侍者ノ何持捧香念

三貫文ツノ聖僧ノ唱衣錢トモトリ扱タニテ貫文ノ直藏ノ秉炬佛
ヲノ吹火把ヲ住持ニ捧ニ貫文ノ
支鉏壹拾伍貫文ノ方丈ノ住持ト西房ト造司ノ行者トニ住持ハ二分ツ折割

住持ト造司トノ二度ノ点心料

又針式拾貫文ニテ丈一合算ハ單帳ニ志ラカイテ判ツスルツ

其布施ノ十六ノ二ツテ二丈ハ双ツリ

又針肆伍肆拾肆貫伍佰文係俵一入念証經ノ俵錢ノ翻音一

衆寮ノ翻音ト僧堂ノ聖僧トハ丈トハ丈ノ二ツツ僧堂一先ツ四百人

テライテス各一貫ツリノ書司ノ入念ト同ヤシニ在假一在假ハ清假

ト僧ノ暫到ハ聖僧ノ清假僧ト聖僧ト先ツ七十九人ニ定テ五百

ツリ

除丈外見也巨針伍百文見也巨錢ノ收堂司一維那寮ノ公錢ニ充ソ

右具如前

年月 日 堂司 行 者

把帳 侍者 知定

直威

典座

副寺

維那

副寺

某押

某

具

監寺

副寺

首座

首座

某押

西序

某押

押

住持

押ハ判ノ判起ハ名シテ書メモノノ花子ト云フノ花押トモ云ツルサレキ

ニ名シカイテ判ラセテ一ト云説アリ判ラセハ名シカイテ一ト云説アリ

一糸光明峯キ敏法名シ書テ判ラセシメテ是ハ名シ書ニ判ラシ

セラシメホトツクリモノノヤト云メフノ其ハ不知ニテモセツルエララシク

ノ其世カハニアツメテ一糸ハヤツテサソノ無事ノ判ハ所範ノ師子ノ偏

ハカリツノ草子カイヌモノヲ押ハ印テアルヲモアラシメノ押ハハツメニ在

リツノ連判ノ次序モ是カキツノ下カ始テ上ハ終ノ禱山路モ廣意普門

ナント書テ次序ニトヘイツテノ后ニ南禱トモトハアツメツノ山ト東後

トノカニ様ナク

板帳ノ教一板ニイワフルハニカハニイメソノ凡僧七一信唱信長ト唱ハト

懲責一平生食一平生食テ積モツタレトモヘシモナイヲソトヨラス心ソ信唱

一其三トセトニテ十分分三ツヲ經途一海經布施ノ十倍ニ信事ソ

布施ヲハスルニトソ一カハ一録ノ佛子一信ノ以一千一先ツ千一貫

今定スリ多則ノ午ノ方ヨリ多ク猶ヒトセタノガ則ノ控費ノ延
伯文モトテテセタノ臨ノノ對面ノ早下ノ心テカチノソノカチテ
セラ或勤由ノ帳等ノ物ハ常住ノ寄付スルノ何量ノノ母ニモ説ク
看經トシラシテ人布施セラフノ優美ノノ莫大ノ莫大ノ湯性ノ龍
轉貴トシトノ佛事ヲ法テモソノノ別ノ清規ニ花足巧破ト事
カアルノ面白ニテツケ入テ又スラニツノ花書ニ巧ニテトルニトフ

○管臘章一第

節行ノ管カヲ起タトソノ并ノ管ヤクトアハヘテニヤラナ心ノ臘
系名ノ臘メ所傳シ以テ系シ臘トシテ歲ノ終ニ元系ノ臘ノ日毎年ニカ
ワルツ其月モ三代ニカワルツ夏ニ十二月為臘冬至至し后三度メノ戌日カ臘ノ日
若冬至カ戌日ナシハ四年メノ戌日ヲ臘日ニスルノ殷ノ臘ハ十一月周ノ臘ハ
十月ノ俗ノ臘ノ日シ大晦日ノ極ニ心得タノ次ノ日シ正月ニスルノ僧ハ臘ノ日
法歲トシテ二月ノ極ニ用ルノ正月モ夏殷周ノ三代ニカワルツ夏ハ建寅月ノ
正昏ノ中星トテ身鐘鳴時ニナスル時ト極ト建寅ノ夏殷周ニ統一し正ト
云ノ奉十月ヲ為正儀モ初十月ヲ正トシタマフ武帝ノ時カラ用夏正ノ夏正
ナシテハカナラニイラサヤソノ人統テ各ラテ合メテ合メテ合メテ合メテ合メテ
トモイラシスルニハ用夏正ノ事カアルヲ天竺ハ以月ノ為二月ノ
僧不食ノ年ノ老サラハ不食ノ臘ト云ハ夏正ノ年若禁食ニシテ其米行滿
此時ノ臘ト云フノハ夏正ノ行ラシクツツメタシノ臘イラツト云タマフサ九
行トモニ年若手ノ臘若手トシスルソノ今ハ僧ニナリタカウノ臘ニスルノ俗ハ
壽蓮徒ノ序ノ僧序ノ臘ハ割俗ノ心ノ西域ノ三時ノ秋ハナインノ或
四時ノ心モアリニ時ニ心モアリノ三時ノ月十六日正五月十五日執時也

月十六日至九月十五日由也九月二十日至十月十日天也安也常山日心撰
静日安也期在也信約之日情存也一元事游行坊修出業二換
修物余遠也意深三所為既非故招世諍云々

凡禪一先受戒者在前後受戒者在後也 而制一 策勤于道ト云シ
カ策勤于道ト云シカリ以三句一安也ノ前三句ハ夏中行シセハ遊者
フモセシキキト云シ衣食ヲ用意シテ身命シモツクヘキソ使内一内ハ以修行而
養外一以衣食而養身ノ身心安也ト云トソ 剋期一 夕ヤツトキリシ

ツリテ其中ニ專一ニ寸法ハ法ヲ措テ修行スルヲ着衣喫飯奉下
是以无為多ノ護持一 禁足スルハ出サントソ不踰報トテフ 行兼一 慈
悲忍辱ヲ 魚行スルソ忍心ニカラスサツケタリトモ午ツトモ不動様ニソ
忍一子カキソ有哉一 佛制ノ聖訓ニカセニシメカフソ 而五望一 五望

五望ノ度トテ五望トメソ天竺ト唐トノ大小ノヤカイハ唐土ト日本トキト事
ソ天竺ハ地カ廣オトニ夏モ寒キ処モアリ冬モ暑キ処モアルソイツ天竺ノ
フル処モアリ一 生米ノアル処モアリ 唐土ニメニ吳國トシトハ米國ニイツモ
水カツイテアル名ラニソ 天竺ハ國カ月ナリナキト云ソ 春ハアツ

イキトニ 善薩薩薩薩薩ト云トモ 善薩薩薩ト云トモ 善薩薩薩ト云トモ 善薩薩薩ト云トモ
一 善ノ故結制一 安也通ニ位月十六日為前 五月十六日為后 中回ニサ
凡日為中前安也七月十九日夏滿后安也八月十九日夏滿中安也隨日而是

今云七月十九日即前安也也 江湖ノ僧ニシテモ前安也カ功能モ猶勝
オトニ十五日以前ニキテ前安也ニアワフトスレトモ 凡ソ而ヤ縁故ニ障ラズシ
ソクナツトハ此ヘキツイタリカラ 始テ結ゾ四月十七日 末ラハ七月十七日 解セシ
乃至五月十七日 結メラハ八月十七日 解セシハ中安也ト云ソ 十二月ハ西域記

雪山北有吐火羅國冬末春初森林相純而以十二月十二日入安也三月十日
解安也云々 所謂一 雨也 謂雨時安也也 雨也云々 雨也云々 雨也云々 雨也云々
岳トク冬ニ安也ト云フ中 安也ト云フニ冬ニ安也ト云フノ上 安也トモカアルフ或

曰一 坐夏ハ禁足ノ在ニ永ニ春ノ試ニ格才シテ 秋又及才セラトテ 寺ヤ
ナントニ季同ニテ 岳トク過夏ト云フ 夏ト云ハ九十月ノ事ソ 騰ト云ハ十月ノ
終一日ノ事ソ 坐夏モ坐騰モ同ニトソ 戒騰一 如蟬一 蟬人氷ト云ハ坐騰

人ノ修行清淨ヲ心ニ 或謂一 蟬蟬作人而埋於地其人ノ戒行カワルケハ蟬
カト云フ 蟬蟬ハ其ノ心ニアルト云ハ 蟬蟬ハ其ノ心ニアルト云ハ 蟬蟬ハ其ノ心ニアルト云ハ
且外ノ蟬ト云フト 蟬ト云フト 蟬ト云フト 蟬ト云フト 蟬ト云フト 蟬ト云フト 蟬ト云フト
カ前安也トアルニ 十九日カラ 今ハ結スルソ 亦フ云テ 七月十九日ニ解スルソ 其

イワシハ乞ツ一日ニ礼儀ヲ講行畢テ置テ廿六日カラ公道ニ修行シセツ
マツ半セ月十九日ニ滿教シタリトモ中ノ日ニテハ寺ヲ不可出フ自恣三
三日出ル津増ニ中文準南山事鈔定須十二自恣非謂前二不通恐謂解
制向前出界成破有故本寺自恣津部廣シ邪季不恣有文ニ但
ニ修行ラズルニテ人魔事ヤルホトニ其祈禱ニ真敬ノ始テ後嚴會
ヲ設ラシタリ亦隨方ノカシハテトモ一ニ定ルニイソルニ隨フソ或議
ケヤラト慮メテ外ノ心ヲ不知ニテテキツトモ法度ノ外ナレ事カアルハ
不本法ト云ソ中土ノ中土トハ唐土ヲ云ソ中國ト云ホトシ以テ一唐ハ冬
至ヲホニスルツ黃鐘ノ律ヲ邪一長ツキルツ歲方ノ心日ハ一年ノ始テアルホト三人情モ慶テ
ホトニ云シホニスルツ物モ新ナリ吹モ一年ノ始テアルホト三人情モ慶テ
日出度ナルツ礼貴ノ結解コフ天竺様ナシ又トキトハ俗事ノ
隨ニハ是方テアルホトニ唐土ノ俗ニ同シテ用冬ニキルニセア一合方四節ノ
周旋ノ起居動靜シレテ然ル意水ニ貴キモノノ義ハ陸ニ貴モノノサルホトニ
僧ヲ貴テミ色衆ト云ソ主賓ノ問答決擇ノ事ヲ獅子吼セテ畏
トテ説クバサ畏テラテハセラシク又ナンテテリシク地テハイカナ證法テニリ
エセテツ笑徳所制ハ九章ノ序有儀語者有敬法或短或長其文以
不一不亦違也

夏前出卷一

禁林ノ今五山ニサヤラ東福寺ノ方ニ昔三月一日ニ草ヲ戒臍簿ニ依テ
書シテ僧者ヲシテサフ備身ノ戒臍次シカキケケハタリト云ト云
ラハ我トナラセト云ソ九三日掛テラシカ夜ルラケハ早サイタリキリヤフリ
ナリセントスルホトニ南岳ニ出スノ或有一ケケラメラハナラセソ蓋行一ラ
ツケテ床曆ニカキツケヌハ桂搭スル時ニ云ソコナラシトスルヲモアララズ
トニソ又衆ノ人ニシモカキシトシメラハ我ト名シカキ入ヨフ將寫一草
案ヲ書ナ出ソ名當ノ自白ト云フナラシカニル心ヲ手ニ把テニルラズ
竿目ノ所来ノ我ヨリ上ニアシハナセニイメフナレトニ墨ヲヌリツケ
ニツヤントスルモノアリ犯者ノ其ヤラシモノラハスツ

草草式

戒次

某中樂戒未書

某中上座墨書

衆戒臍

戒音王戒

最初戒ニ至極ノ最初戒王テアルホトニ
陳如尊者大衆等六文殊ノ聖僧ニ告クヤカサリトテハ僧ノ初ハ
陳如ノ教也法中無別其法也文殊強執依復次才ト云ノ四

東福寺ニ維那カ聖僧ノ背ニラマカニガク見出タハ法如クモト
アル年咸言王戒文殊大士堂頭和尙ト定ニ書スルモサリトテハ
陳如ク者トアルホトニ陳如ク者ト書ヘキハサントアラフソト向ホトニ
其ハサナシトモ早年久ク百年ノ節リ先カラ文殊大士ト書ルヲ改
メトハ支用ト云フ

至元癸亥 元世宗ノ年ニテ一書ハ中經ノ至元乙卯三十年
某甲上座 成宗ノ年ニテ 二年

元貞癸亥 某甲上座 同前 十年 本庄山カ居タ時分リ

大徳癸亥 某甲上座 武宗ノ年ニテ 四年

至大癸亥 某甲上座 右具

衆悉 今月 三月一日サントハ書ニイリ
新掛塔人 點入寮茶 東福寺ノニカニナリ事

新掛塔 照例ノハモトカラツケメヤシニスルヲ細陪寮ノ
搭スルホトニテ候寮元ノツセメト云シ候スルヲ書云 今晨ト

某甲上座 新掛塔人ノ之ヲ書スルヲ候寮ノ下堂トハ大衆僧堂
ノ前能下下堂ノヲツ備ホカウ寮寮ヘクルヲ茶頭ト指迄ノ由ヘ

入テハ先ツヤカニ坐ニハセニイソ先ツ立テイテ揖坐人ノ入ニ揖坐同訃
スル時同訃ヲアワセテ同坐ニトソ揖坐人モ揖坐同訃ニヤカテ書ニ燒

イフツト立テイソソ豆茶人ノ列一行ハ九人モアシ六人モアシ三人モアシ一行ニ
分進ノ三人アシ八人ツ六人ナラハ二人ツ九人ナラハ三人ツソナルホト九人

ニスキヌソ退ホリカミイテミアワセテ同ヤラセヨソ列一
何ガリ何カハ思ソニツサキヤラセド云心ニ何トカクソ鳴寮内ノ行茶

二三下瓶頭ノ穿ホク觀音ノ後ツムソ何カノ指茶ノ鳴寮内ノ
收書ニハ下ソ寮元ノ大衆ニ式テ謝スルヲ寮人就位トモトノ位ノ

合掌ノ同時ニスルソ豆茶ノ謝寮階處ノ寮前ノ行茶收書ニハ
寮内ノ極大衆出入ニハ寮前大板ノ寮元ノ由ノ豆戒脇茶トハ送位ヤ
ラナ茶ソ

出圖帳

草單一被位圖ハ大衆ノ位ヲ鉢位ハ女衆ノ位ノ式前後互見ト云ハ皆ヲ
 地ノ一処ニハ不出ソ前ニアルモアリ後ニアルモアルヲ推鉢位圖一十二板
 頭ノ処モアルトモ鉢位圖ヲハ必十六板頭ニ分テ々誦隨一餘圖ハ二十
 六板頭ニ分トモノ除單一
 四一送葉者ハ別ニアラス大衆ト同様ニ戒臘次才ニアルト云テ
 別ニ排鉢位ノハ事カテキモトシラモ戒臘次才ニアルト云テ具單一
 正本一宋ラ式ニ呈スルヲ推鉢位圖一十六板頭ノ頭ニニセラセラノ被
 鉢位圖被位一圖ト鉢位圖ト互見シテ云々ノ被位圖ト云ハ半僧ノ位
 事ニ排ニ被位圖ノ鉢位圖ハ女衆ノ排僧事ニ鉢位圖ノ又前ノ粥罷
 一貼僧一ハシト云テニモミトアルノ校定清規圖日或ハ云ハ出十二出隨
 事ハ小衆ノ位又者排副鉢一位其餘並依戒次循持或寺小僧ノ事
 モ亦ハナル也アリサルホトニ僧事ハ十六板頭ニセスト云トモ鉢位ノ圖ハ
 リラ十六板ニ造テ大衆ニ傳事ハ十六板ナルモノト知ラスルナリ

被位 微時 十六板首鉢位 周 板首 不分

十六板	三後 六六	内	後堂 六六	七六六
十六板	二七 六六	堂後	一六 六六	八六六
十六板	六六 六六		三五 六六	九六六
十六板	七六 六六	外	注 六六	五六六
十六板	四 六六		一 六六	侍六六 侍六六 侍六六 侍六六
十六板	知苦 知苦 知苦 知苦 知苦 知苦 知苦 知苦	外	六六	侍六六 侍六六 侍六六 侍六六
十六板	六六	前	六六	侍六六 侍六六 侍六六 侍六六

明堂前ニテリ傳堂ト明樁ト人同ノイイメ也シテ照堂ト云ハ傳堂ト後架ト向
ニアルノ後ニアルモノノ暫到ハ老僧ゾ役者ハ此ノ外堂ソ隙カ入テツツシクモ
ニツカヌツナシテニツツトテリ理テ計又ハアルニイソ文字ヲ大ニ書シ小ニ書スルモ
リ貞草トモ理カアラスノモト東福寺ノ堂カ此圖ヲ掛テ四直ノ時ニ字ササニ
也カアツツソルイドトシラハ上カラ下ヘ書シタルト云ニ是ノアニツツツツ
坐スルヤシニ書シタルモノテアルト云テニイラフニ云ニ又カアルソ

衆寮結解特為衆湯 附建散棧殿 早ニ仏殿テアルハ衆ノ棧殿

會四月十三日七月十三日兩度晚ニ衆寮テ誦經ノ凡ハ衆寮ノ元利
ノ感建滿散

四月初待 排經ノ經櫃ハ眾ノ衆寮ノソ傳堂下ハ函櫃ト云ソハ衆寮

次圖ハ不審ナソ淨髮ハ髮ヲ剃ルニトシテ天龍寺ノニリニ四方丈行書カ五

六人アツテ今日ハ淨髮ノ日ナリト云テ勤ツテツトサヘニ髮ヲ剃ルノ下

中行茶湯執事並圖 此圖ニ元牙書カ名結保ニ行禮ラズカ今日本

ニニ魚テ人ハ差定ノ團成ト云ト諸團ヲ大衆和南時ニテ堂ニ出テテリ

堂ト云觀音合衆後シニ二十日午後一寮元ノ前ニテ立カハリ

ハハ寮元カ親送ルヲ其後ノ諸寮ハ茶頭ニ分送シタルヲ鳴寮ノ

先講ノ小座湯ハ行樂トテ給仕元者ニ湯ヲ送シタルヲ特方ノ棧殿頭

ハ衆寮認仕シ始ル者ヲニケナソ衆寮ノ棧殿頭ノ仁敏ノ棧殿頭

ニハナリテ行瓶蓋人トハ給仕トモノ請寮長ノ小茶湯ノ光伴ヲハ寮長

ニサスルソ方鳴ノ小座湯ニ内ノ小板ヲ大衆ノ入ニハ大板ノ請維那ノ

維那ノ寮元トハ午一侍侍者ハ西ニ對面位寮長ハ寮元ト對面位ノ觀音

方ヘ向テカソ大衆ノ大衆皆案治ニラソノハ東福寺ノニリニラヤシ

ホト人カツイメカ今ハツク人モヨモサフモソ寮主副寮主ト上下間シカテ

西ノ相進退ニテ人巡同計スルソ指坐燒香ノ指香指湯モ同巡同計ノ

寮長ノ寮長カ進テ謝湯ソ車指寺ニ寮長批持榻相伴或亦依

人不相伴ノ鳴寮前ノ退座板ハ西序ノ寮元カ西ノ棧殿

訖也ノ氣ニ寮元ノ燒香カントニハメノ今此ノハカリヤ子打テ後住打燒

香畢テ寮元西序ノ末班知寔浴主ノ下ニ立テイタカ出テ燒香禮拜元ノ

棧殿訖ノ始ニ時ニ燒香禮拜セヌソ棧殿頭年元ノ寮主テハナソテト
別棧殿訖ヲ始ムル者カアリケナソノ校定ニ建棧殿會寮主年

經向而散トアルフ七月十一日一校定ニ四月十二日或十三日トアルル四月
 十三日ハ七月モ十二日十三日十四日ハ七月十三日

象

素

高

過 湖
 遊 野 寮
 遊 野 寮

南面

表 遊 野 寮 野 寮 野 寮

西廊

東廊

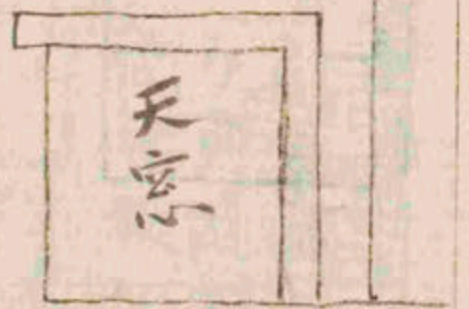
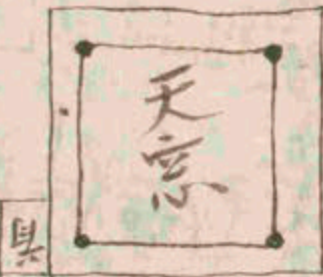
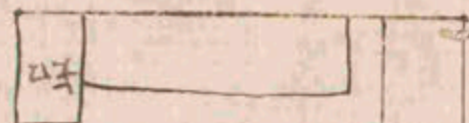

主 始 寮 元 寮

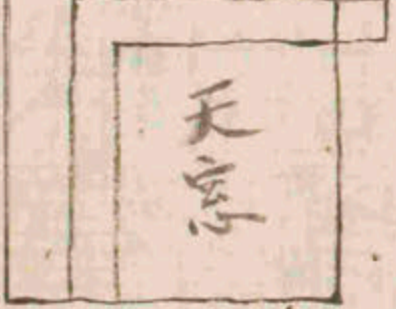
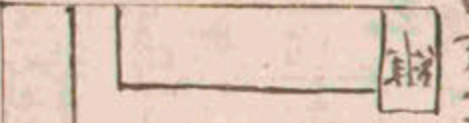

寮 元 寮 月 宿 廊



安 寮 元 寮

安 寮 元 寮

安 寮 元 寮

北 後

結制元祭點湯行禮之圖

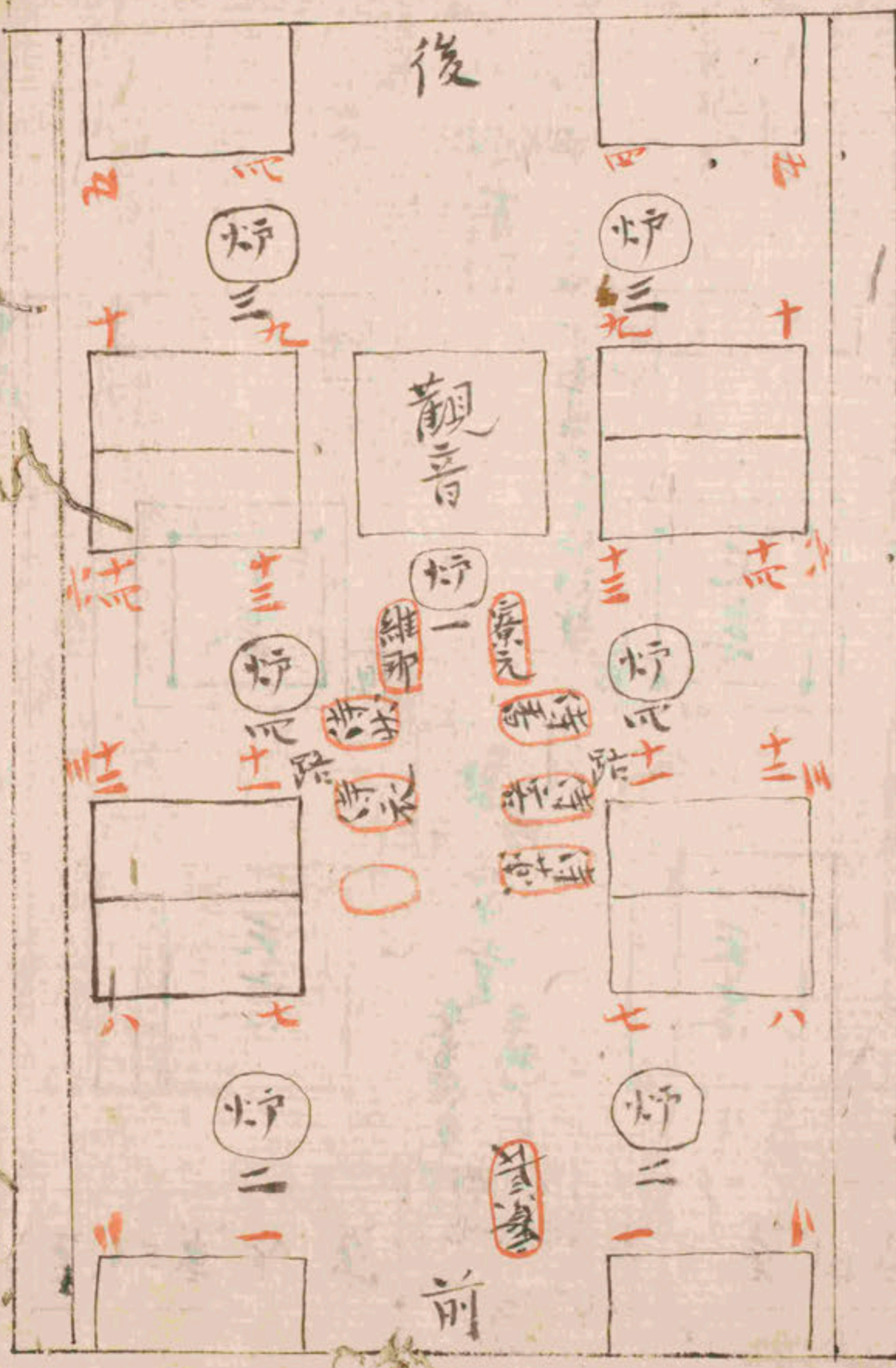

維解祭元通知

眾祭十三湯

至期進行祝聖人湯上問安叙對面位以聖會訂為座須緩走連打板揖
 眾入祭主副祭立戶外上問問許眾入畢祭主副祭轉身之下下問
 揖眾元維那入維那後祭元祭元光伴九位立座前主副進祭元維那
 前同許眾到走由福前同許到才二處才三處同許收同許後同許同
 到才九處才十處同許收同許到十二處同許畢鳴中央同許立眾
 元光伴九位就座兩到仙前妙燒香到才二才三才四妙燒香畢收
 香令進祭元維那前同許到光伴老妙同許一處至十妙收同許如
 前場中央同許而由戶邊立望眾鳴板下行盡人入又鳴板一下矣
 又鳴板一下行眾入又鳴板一下出眾元光伴九位揖而樂陽侍老嘆
 了進祭元維那前同許退七八步入展坐具三拜不燒香收日大到老曲
 前以分同許收才一妙亦如前到志也畢中央同許而由戶外鳴板下
 盡人二人進祭元光伴前下盡眾元維那下曲錄小指出戶外光維那
 後眾元立上同謝陽建而又揖而退兩人又進中小問許燒光伴香
 退而同許而由眾下座鳴板連打三下又鳴板如接眾入時眾元自接
 頭首大眾畢立戶外候住持至同許畢班謝後行道畢住持

禮拜收貝赴都寺上角立寮元在聖僧床邊兼住持授貝而立定
進坪前燒香少節下回展拜而歸班同回白畢寮元從下回戶出
住持出同評而謝
梅象時茶之定茶定後集象時亦
此先期三日使茶頭報告式

貼合式左右之柱

板

某侍之
某侍之
某侍之
某侍之
梅担林行新蓋情六
上回蓋
下回蓋

某十三日在寮行新蓋
清元
某侍之
某侍之
某侍之
某侍之
某侍之
某侍之
某侍之
某侍之
伏元元案字寮比其白

撤式

守寮之 某 右某營取 一中 中 八平 馬 上蓋 十 上 中 蓋 五 之
某制 一 結制 解制

今月 可偏子此 櫻殿會

四月十三日 堂司預 東福寺 方六十三日 出サフ 請書記 一 疏語

式見祝教聲章 維那先期 一 櫻殿頭 差事 之 至期 一 備

用古法放矣 後山門首 設法 真歌 和為 住徑 之 謂象 不專 誠則 在粥罷

每日堂司行者 西復 維那 首座 庫司 方丈 之 大眾 集大 數位 樹位 立設 法普

回向 偈 真歌 本尚 自製 教信 知 志 行 首 宿 一 幸 一 海 一 律 也 或 之 櫻 殿

會乃 真歌 了 禪 所 住 明 州 補 陀 山 僧 行 山 淨 行 俱 病 乃 誘 觀 音 大 士 總 俱

清淨 大士 夢 中 告 之 佛 在 世 時 有 櫻 殿 神 咒 可 念 得 以 依 戒 賜
行道 誦 持 回 向 聖 凡 則 病 可 矣 次 依 行 果 得 清 淨 自 此 始 由 是 取 其
依 而 行 之 但 亦 一 回 向 自 後 住 徑 山 慈 禪 所 作 回 向 偈 天 下 並 行 搖
禪 僧 之 櫻 殿 元 之 誦 及 八 事 之 神 本 之 力 始 元 之 櫻 殿 會 之 真 歌 了 力 之

午案トニ臨濟宗カラハケツモイモソ又ソ
自众寮ノ板ハ衆寮カウ打始ルノ鳴ニ方丈ノ様ニ鐘ツイテ久シテ出
ルヤシニナク鳴大鐘ノ三ノ長ク鐘ツクカハツツクソノ大衆無拜
ノ近時ノ大衆ノ拜ハナイカヨクノ原夫ノ祝聖壽キテノ報佛息トハ三佛
等ノ其ニハイカモモ重ニモソノ枝葉ノ舎ノ大衆人ノ安居ノ祈禱
ヤヤホトニ礼ラハ間畧セソノ不恙ノ四規カヨクソノ枝葉ノ鳴枝葉ノトハ
南无枝葉ノ舎ノ上ノ菩薩ノ書ソノ何作ノ成法畢ル時世尊ノ幸ルソノ
其ノ經ノ序引トモツ鳴ノ何トハノ何般差波羅蜜ノ聲モ始ル時ハニツ
ノ打交ラ今ハ五ヤウウ打ソノ止ルハ三ツ打ソノ方ノ一ノ諸尊ノ一ノ
ノ枝葉ノ一ノ段ト三段トハ長イキトニ中ニ又打ソノ三トニテモ元カ
長ク左ホトニソニ段ト四段トハ短ホトニ中ニハ不打ソノ五段ト未テアルホト打
三モテイソノ元ハ音及テ五字ニ字ニ一字ニナルモノヤヤシ長ク誦スルハワルイ
ホトニソノ消定元ノ短ホトニ一ヲホツ祝聖ノ向向モ金剛カラ一仁王ノ一ノ
訶一ツ打ソノ維那ノ一ノ毎ノ一ノ後ノ板ノ三下ツツノ三下モ理アリ
出方丈時ニ一ノ中法下ノ一ノ入敷ノ時一ノノ漸時ト本ノアルハ三下ノ終
ハ重クソノ放定ノ鐘ニアルホトニソノ住ホトノ住ホトノ住ホトノ時ハ大板
ヲハル鳴ソノ誦元ノ善回向ノ毎ノ日ソノ但枝葉ト元尾トノ末章ノ
トハ何難足^カト^カノ

枝葉勝會之圖

香燭 香燭 香燭 香燭

大衆ノ圖ニ戒臘ノ才盛ソ佛ノ方へ寄テホトニ音サカサニ書シタノ此圖ニ行
ノ車福寺ニ入行ニ元ノ四ノ人カクテ土地ノ祖沙者ノ前ハ維那ノキキ夫
行道ヲ折出カ今ハ众カサテ走カルケトモアトサキソノモ不知様ナリ

聖に 番僧侍者 父た公ノ末子々カ 湯藥侍者 父先ニシカガサニ 先シアケ
テニワルカシカモイノイカモ 大衆ノアトニシクイッウテニワラカスモ
○**普回向偈**

○**普回向偈**

上來十方一切仏一切諸佛ニアラウスラセ言ニ作ルキトニ諸ノ字ヲ

落ク大施餓鬼ノモ世落ク日本ニ板ニ同トテ落メケナシ

○**疏語建** 金四ノ鏡假ニ修行ラセテ佛果菩提ヲ成セヨト云 喻シテ

故先ノ仏ノ大衆ノ衆ヲ説ク折揚セラシメ公衆生ラ悟ラセラメノ微細

或ハ始テ断惑テハ一見惑ハ断加破石ニ易也ソ其ヲ断ハテ思惑ノ

事ノ方僧者ノ夏中ノ行ハ皆見惑トシテハ略可断モノクヤホトニシ地

テ見惑ヲ断テハナリノ摩訶三摩地ニカアトモハテキツテハ摩訶三摩

ソニニ聖道ハ性記正見ト云ニ比丘尼ニ成テ結句何難ヨリ先ニ證果シタノ

慶喜ハ首楞嚴ヲ説シメハ何難テハ摩訶三摩地ニカアトモハテキツテハ摩訶三摩

世尊ノ佛ノ楞嚴呪ヲ説テ文殊ニ勅シテ何難ノ処ヘヨシタリ呪

ヲハ仙ノ頂カラ代佛カ出テ説メテ一教ハ説法ノ觀ヲ示密ノ備

ノアトアリ證ノアトカアラハ真修證ニカアルテソ明真ノ真見ニハ

諸塵ハアルニ正定ハ不動ノ願末ニ遠縁ハ何シカ知ラシ

獨修説ラカレム言シ誦及ニテソ伏鎮候ニ堅ニ云タリ會キ

横ニ云タリ餘清規ニ別ニ疏語カアラウ散晴以

毛象モ仙ノ取ト同ニ拈大ノ横ニ云ソ融ニ堅ニ云ソ属休ノ自

恣ハ梵語針刺波刺那音義指以譯方滿意寄以付口凡夏龍

歳終ノ時以同德名隨意即是隨他於三事ノ中住意幸以放諸

罪除愆ノ義云自恣者是義龍也凡則自恣ノ言際年ノ善惡令

局善也言ハ至此テハ持犯ト云事モアルニイソ極力ニ其時ハ凡聖モナ

イソノ人ノ仙ノ刹ニ此處頂上ヲ示キノ仙化少ノ超越ノ五十

七位ノ首楞嚴ノ經ニカラテ起テ初地ニ信十住十行十回向四行

煖信瓔珞五十二位華嚴四十二位大品四十二位ノ指ニ莊子有物論

梓ノ似立ノ楞嚴經 頌伽瓶ニ堅メ立ノ多ク為撰ニワラフヘノヤ

十モノノ愚痴蒙昧ニルモノタメノ導遠ノ仙制ノ如ニシテ苦者サ

障礙ノ伏鎮奉摩ノ奢摩多禪那三摩波提トテ楞嚴ニアルソ

奢摩多云靜即出生死到彼涅槃ノ道跡也云大用ノ首楞嚴

定ハ一切時究竟地トテ堅固定ス

○**戒臆解**

堂司一 堂司ハ惟那付司ハ焼香侍者衆寮ハ寮元ノ儀ニシテハ
遂ニ心モアルヲ磁子ノ心モアルヲ清規ニハ而字ノ心カ大半ノ儀ニシテ

方丈の座陽

西廊一 柘古一 三座ニセラヌラ一 座ニスルホトニ位次ノ多カアツタノ澤山ノ三座
分シテカラ申者カカツタノ申一 座一 幾出ト云ニハ主位ト光伴トシテ除テ
云ノニ出ノ時モ主位ト光伴トシテ除テニ出ノ特方一 柘方位ト云ハ主ノ對面位
ソ光伴ノ位ハ主ノ手位ノ主人ハ主位ニ坐スルカチヤツテ今日ハ謙テ有位坐
スルツ其ハワルイソノ有位ハ光伴ノ位ニシテアレソ主位カ別ニテ高テヤイソ
主人ノ位ニシテソノ昂東漸ノ塔頭ニ慈氏和尙ヲ請ヒテラセラシメソ其之
慈氏和尙ヲ主位ニセラシメソ慈氏ノ御ナラリハナシテ今日イワレ又
カ三ツアル塔頭同ニ達磨シカラスニ掛タワルイソ其塔頭ノ同山シテ可掛ケレソ
人ヲ貴ハ持方ノ位ニシテナラサウス主位ニナラシメソイワレ又主人カ主ノ位ニ不
坐ハ礼ニ不令ソ今日ノ事ハ我ラ貴院ノ心ニアルホトニナラリハナシテ今日イワレ又
御ナラリアツタノ令ツ何事ヤラシラセラシメソ慈氏ハヤツ念ヒニワケテニキカ
セラシメソ勝遠国ツカヤツトカトニアメリテ御トシリアツテラセラシメソ
衣前出キ一門ハ出テ礼ラセラシメソニケカラスル礼テアラヤ人カ謝テ礼ケヤホト

三ツハ出テ受テ事モナクソ一 才一 座人ニ出東堂一出西堂二出主位ハ住持ハ光
伴位ハ首座ノ才ニ座一 頭首一出東ノ方ハ知事ノ位ナレモ此時ハ頭首
貴院ニテ東ノ持位ニシテ知事ハ西ノ方ニシテ西序勤四一 八東ニテ東序勤
四ハ西ノ方ニテ光伴位ニハ西堂ノ才ニ座一 本山辨數一 本事ノ勤四也
寺ノ勤四職同一 藏主勤四下ニ次テ侍者ノ勤四ナレ侍者勤
四ト次ルソ首座一 才一 座ノ時モ首座光伴カ二度アルソ光伴セシス人カサニ
カフ今ハ入院ニ長老ハ主位頭ハ光伴ハ持位ソ以次列モ西ノ方ノ持位ニシテ主位
ハ光伴トハナシ出ト云教ニ入ソ侍司一 ワルケルホトニ草業ノ圖ヲ
先出スソ 至日一 照解ハ本解ニヨリタル名テハナクソ坐解ハカリノ時ハ我名アル
処ニテイテナラルニテソ照解ナレ前ハ誰後ハ誰トヨク有テ入ルホトニ照解ト云ソ
午後一 早ニ打敷シカケテ照解ラ成ルソ三座ヲ授堂ニ作テラクソ東西
東堂西堂ソノ東堂ハ本ツ前住ソ西堂ハ他山前住ソ今日カノ心カトハヤカラ
クメソ位ノ高下ニハヨラヌソ日本ニ東堂ト云西堂ト云事ノ定メハ龍華 和尙
慈氏和尙武州 賢領ナシト御定アツタソ衣相坐具ナシトノ色シモ御定
メアツタソ何事モ時ニヨツテ換ルカ此ホ不換ソ前堂首座ト都寺ニテシ
ハ請定侍者カ各ノ寮ヘイワテ請スルソ本ノ請也 照解頭首一 後堂

以下ハ各頭行者ヲ請スルノ
釘掛ハ白河ノ釘ヲ打テ
掛テラクルノ
定禪ノ先頭侍者以復ニカ
侍者カ前ニヘイツニ覆
スルヲハナケオソ
定禪カ覆スルヲナリ
鳴鼓ノ
初座テ念ハニテラケハ
才ニ才ノ三座ニハ云ツストモキエルノ
侍者指ノ
燒香ノ
廻同評指坐問
評ノ燒香ノ
燒香請定立テ
イタカ燒香侍者人進前ニテ燒香
其同ハ請定侍者ハ一人立テイルノ
何廻ト云ハ是ノ侍者
モ三ニ廻ルノ燒香ノ
光伴香ヲ燒フ
僧者テハハ手床ノ
以テ持榻シ
立ルノ
叢林ノ
点心有ニ
礼ハナインノ
湯果
菓石ナントニハ
カカハ
ヲ摺テ
食ノ礼ハナインノ
茶湯カ
中ノ
近來ノ
申泣
次第
事カテクル
ホトニ
不講ノ
住持ノ
サ云云不請ハ後世ニ行フト云事カ
ルニ
ホトニ
行フテ
マフ
後
法様ニ
ナツテ
ヨク
シ
フ

小 第一 主 一 第三 主 川 世 一
座 一 二 三
圖 座 伴 二 座 伴 日 二 座 伴 日 一

西節 土地堂念誦

凡遇ノ
三ノ
三ハ
四ハ
三ト
八ト
ナレトモ
後ニハ
三度ノ
八ニ
ホ
ム
ノ
侍
持
ノ
土地堂ヘイノ
カ
チ
ヤ
ホ
ト
ニ
イ
キ
サ
ニ
次
テ
ニ
香
燒
フ
次
大
敷
ノ
鳴
大ノ
至
世
テ
鳴
板
大
鐘
ヲ
ツ
ク
ナ
シ
ト
モ
今
ハ
初
カ
ラ
大
鐘
ヲ
ツ
ク
ノ
住
持
ノ
同
評
ス
ル
時
ニ
腰
ヲ
カ
カ
テ
頭
ヲ
ス
ク
ニ
ス
ル
ハ
ワ
ル
ノ
住
持
ノ
ト
ラ
ル
時
ニ
大
衆
ハ
合
掌
ス
ル
ノ
侍
者
ノ
住
持
ノ
ト
ニ
又
手
ニ
テ
行
フ

四節 念誦回向

切以薰風ノ
結夏ノ
結解ノ
心
草
ノ
冬
ノ
年
ハ
俗
草
ノ
切
ハ
竊
ト
同
ノ
薰
風
ト
云
ハ
五
月
ノ
様
ナ
レ
ト
モ
四
月
ノ
事
ノ
黄
梅
ト
云
モ
五
月
ノ
様
ナ
レ
ト
モ
サ
テ
モ
ナ
イ
ン
送
梅
ハ
三
月
ノ
黄
梅
ト
云
月
ノ
送
梅
ハ
五
月
ノ
炎
帝
ノ
夏
誦
持
ノ
十
佛
ノ
回
向
ノ
合
掌
真
言
ハ
土
地
堂
ニ
列
ニ
ス
ル
梵
天
帝
釈
迦
天
王
ノ
至
日
本
諸
神
等
ノ
所
祈
加
護
ノ
此
望
チ
ヤ
ホ
ト
ニ
仰
憑
大
衆
念
十
仏
ス
ル
ノ

切以金甲ノ
解夏ノ
七月ノ
カ
ホ
ト
ニ
金
甲
ノ
白
帝
ハ
秋
ノ
色
ハ
白
イ
ホ
ト
ニ
白
三
下
ト
神
ヲ
云
ノ
凡
句
ノ
夏
中
河
ノ
モ
ナ
ク
テ
一
衆
モ
サ
シ
急
ホ
ト
ニ
ス
切以時臨ノ
大至ノ
亞歲ハ
歲旦ノ
多ニ
用ル
ホ
ト
ニ
書
留
ノ
各
草
ノ
名
ノ
凡
語
ニ
ア
ル
言
ク
ノ
昔
一
陽
ノ
上
月
ハ
復
部
ニ
一
陽
未
復
在
フ
九
月
ノ
初
十
月
ハ
坤

坤卦純陰ニ一向ニ法ノ卦ソケツトモ湯カナリ中ニ不祥ナレ月ニサレ
ト云テ湯月ト云ソ果其山ト云人ノ録ニ易説ト云ノヲ作ラレタニ
陰ノナリル卦ト云事ハフツトアルニイソク法陰ナラハ十月カゴトノオセ
カラスカツヨク暖ナハシト云ヌラハ湯ニナラヌ前ハ十月カラキ
キツナトアルノ又王ノ后天卦テ見シハ方角ニ十月月乳ノ卦々マソ
カハ時ニ純陽ヲ来ルソ六月ハ神卦ソニ是ハ古今不言シクモ山
ノ云々サレタス伏義ハ先天易ヲアリノニナカ品ソノ后天ハ人志ニ出
ソソクモ自カノナリソ其ニツイテ中天ト云事カテキタソ是モ
イツメテ常ニ云ワヌクヤソ中天ニ卦ナシトハナイソ切以化エ
歳草ソ感忻ノ正月ノ祝ニハ十月除夜ノ夜半ニ目出度ト云ソ
スヨクヤソ其次ハ歳旦カラ又祝ヲスル中ニ午秋ノ歳ニテハコヘマ
々ソノ將感ノ三湯ニ陰ナシトモ法ニカハラ云テ不言ソノ勝定院ノ
ケニ乳坤清ニト云ラキリメソ僧カシソカホリテニイラセタモ
坤ラニ子ニありヌラハ大ニ又モアルニイラハ卦ニホリメソ物怪ノ不祥ノ事
カソサセトモ後ニハ御ツキモナカツメソ
上來ノ回向ノ護伽ノ此文ニハナシ松ニテ護伽藍トナカリヌルハ
守字ヲ入ヨドテ大鑑輝野ノ御腹ニメサレタソ

○庫司四苦持為首座大衆湯

念誦ノ旨令シ此客禪ハ都寺寮ノ客禪ノ言丈ノ客禪ニハナリ
以標ノ首座寮行有ニモメセテ供禪ニカルソ此僧ノ都寺ノヤホト
河ニ貼スルノ庫司ノ拜請ノ此ハ日ナニナリヨク藥石モ法ニ解ソノ禪
ハ清規ニモ果戒ハ不載ソ沙弥十戒ニテソ沙弥戒ヲハ後ニテモ可守ソ
アルハ晚景ニ漸ナシト云ハ不戒ナキト云ソ藥石ト云ハ石ハ破ソ昔
ハ石ノ性ヲツヨクテ針ニシテツカフメホトニ藥ト針ト云心ソ養生ニト云心
藥石ト云ソ都寺ノ首座ソ請シサテ御出アシト云心ソ僧堂前ノ首座
ノ持榻ヲ後堂床ノ後ニ設ルソ差行ノ持者ノ給仕ソ一人ニ差定先ソ
アレシハセヌソ貴賤ノ心ソ昂鳴前ノ頭首ハ皆首座板ニ級スルソ
都寺隨ノ前堂後堂一処ニイラヌラ前堂ヲハ指メ持者位ニ踏セ
テ後堂首座ソ板首ハスミレ允ソ隨送前堂ノアトニヤカテイツテ送位ソ
後堂ノ供頭級ノ欽鐘ト云モノソ明徳ナラ僧堂ニテ住持ノ入ル時ノ樂ソ
下鉢ノ執ノ吹ツク鐘モ欽鏡ノ九下ナシトモ前後ノ二下ハ止ソカセ下ソ
の住ノ揖坐坐僧ノ揖スルト云ハ詞評ソ又キニテ揖スルハ極ニ從首座

一即住し即名カテト云心ソソコクニマラス処テ一字テ心得サスルヲ修業ト
側立ハ西本板ノ頭ハ邊ニ立テイルツ執出シ一執ハ出入板ノ邊ニ待ソ口テ
出ルソ引全班一行礼トハ西展能礼ソ此時住持ハ下座スルソ大衆
ハ下下座ソ此日一粗湯ハシロソカ九湯ソ即日一盃春猶寒ハ盃
夏漸熱盃秋猶熱中冬嚴寒トントニマワソノ退解一住持ハ午ツ上モ
セテ住持ノ答礼スルソモニ処テ少ノ首座一復送一此ハ藥石カアララズ
ホトニ又就住ソ
新寺一藥石ノ礼ソ寺司一大衆ハ下鉢藥
石ヲ買スルソ頭首ハ我鉢テハ不食ソ庫司備碗椀座敷カ換ルホトニ不
下鉢也庫司トウ碗椀ヲ備ルソ方丈預出シ免人事標ニ古式トニアルソ
此ニ今ハカリラ出メソ其節一結制解制至暮ノ歳ソ並就一法堂
上テ住持ノ下座先子西堂人事以下ノ人日カ法堂テアルホトニ方丈ニテハ
不來トモ上テ出標ノ貼僧一住持ハ午ヤホトニ上間ニテ古式

結制解制 礼数併就來日法堂人事 頭首知事 春日
冬節歳節 法眷松下往復不必講切希悉及 住山某咨白

其節 礼数並就 來日法堂上人事 例 免
到方丈 希希 衆 悉

住山 咨白
不鳴放ノ少寒ノアラシ時ハ三下鐘ヲハ鳴スミソノ長單ト云ハ隣近
概ノ暖卷ノナシ時下堂ニニ度三下ツクワルイソセメテ祝聖鐘ヲ
ツキカシムルナリハイワレク其ヨリ先ニ三下ツクハイワレヌソ放冬鐘ハ上
堂カアル吐ツクニイマヌ冬帰一固拜分ツニリ拜スルソ固也蝶ト
云ハ一処ニ集セシマソ推冬節一糍果ハカイモチヤラナモノノ湯標カ
映ニハ湯標ハ茶ヲ

四等知事特为首座大元後半茶湯ノ圖

六

六

象大

首座

聖僧

元七

元七

此等知事
特为首座
大元後半
茶湯ノ圖

至日一五更ノ先ツカサセテスヤヤソ

モノハ標アリトモウカサス致ソノ侍者覆一淋罷一^{下座}如常ト云

ハ略義ノ但トニエ夫用心ヲスルホトニハ数ナシトス臨時タルホトニ任持ノ

詳白始末ノ如常ト云ナラハニテ如常トハ云フストモソノ知事先一庫司ノ

礼ノ首座帰一後堂領一後堂ハ^{大元}ノ首ソノ行者唱玉一僧者ハ

廣テ首座ハ今トコシイカルヤラウ大衆カ不知ホトニ高色ニ唱シテ大元知

スルノ次知事一不出堂ハ任持ノ法事礼ノ回礼カアラウスラ受ケントテ

ノ堂領一法事テノ礼ノ回礼ノ大元善同一^{大元}各々ニ我トスル礼ノ

次才一巡察ノ様ハ下ニアリ下座ハ^{大元}シタ^{大元}諸ノ行者即ノ以上ハ任持ノ

云テ知ラセセメテコソア^{大元}下^{大元}式^{大元}ノ礼ノ西堂ハ西展ハナインノ次知事一

退触一任持^{大元}テハ各一拜スルノ任持^{大元}坐^{大元}ノ椅子ニ可坐ソノ侍者ハ任持

ノツカサメヤホトニ坐テ受礼拜ノ次冬^{大元}預一唐ハナントア^{大元}ラウ

河跡ト云事ハ此礼ノ中ニハナインノ大元ト同シヤウニノスルラソノ慢衣ニ

コソアレトモ伊^{大元}跡ハ加衣^{大元}モ掛ルモソノ唱食^{大元}ノ侍者ノ類^{大元}ト^{大元}行

者ノ下ニイウス^{大元}テハナインノラ^{大元}ハ入院ノ時ニハ先ツ^{大元}唱^{大元}ニ^{大元}ラ^{大元}サセテ^{大元}其^{大元}後

ニ参^{大元}預^{大元}セ^{大元}ト云ニ^{大元}サセテ^{大元}サ^{大元}ハ^{大元}動^{大元}モ^{大元}ス^{大元}ト^{大元}人^{大元}ニ^{大元}ラ^{大元}シ^{大元}テ^{大元}ス^{大元}ル^{大元}ケ^{大元}サ^{大元}フ^{大元}童^{大元}行

ケヤキトニ童コフ上テアラフスト云々唐云道人ト云テアル也道童ト云フ
ニメシトテ道人カトニ舟ソ次ニ作禪一非源ハ本座行有ナント云
ヤラモノソ首座領一庫司ノ礼ソ後者一大家子首座人事ソノ小師輩
一住持巡堂し時遊ヨフ四規一山ハ五山ソ中峯ト海樾ト三人ニテ法規ヲ
サラストモ不果ル人ノ住持次一若衆一寮ト椅子番凡ラ用意テ
ラクソ從東一右史ノ東ノ寮カス巡ハニルソ至各一寮ト椅子番ニ倚ルソ
其寮主カ寮ノ白之ト皆挿香スルソ此日一我等ハ拜ニ申サラス理テサ
ワニ此ニテノ御出ガアリトモナリト云テ適辱一サキノ礼ヲ謝ニ申サリテハ
云フ送住持一遠モ不行ハ又人カ礼ニカスホトニ其礼ヲケケテソ待衆一
衆カ礼ニキツテソルハ其衆ノアトニテ次ノ寮ハ次オニ巡過スルソサルトニ
ノ西ノテ人カ多クナルソ至法堂一は来ノ西方ノ寮ニ巡ハテ住持兼ノ香
ル四ニ立トキニ大众三人ツ住持前ニ問訊ニテ過ルソ巡至一人ト本寮ハ我
ステ番ルノ側ニ至テ若ク如初次オ合掌ニテ立テイルソ一ヒ一スツ
巡ニハテ敬スルソ巡寮ハ日本ニナリ変ソ

○四節東拂 兼拂ト云ハ頭首ノ手僧ノスルソ不心限平後モソノ
陞座ナント同定ノ人ノ對靈ニ兼拂スルソトモアルソノ先以兼拂ハ

手僧ヤスルホトニ詞法ハ東定ノサ案トト午門徒ト云トハ定ルニイソ
詞法ハ出世ニテ定ルソ出世ト云ハ才一番ノ住山ソ日本オラハ諸山西堂
ナル以カ世ソ今日本様ハ三三歳ノ時カウ詞法カ定ルソ唐様ハ平
僧カウ詞法ノ定ル事ハアルニイソ兼拂ハ提綱カ筒平ソ幸拂兼音
ソ其次ニ拈提カハ問答ソノ唐土度牒ヲ取カ大事一僧ニ在リカ難
義ナソナルホト禪僧ニテラウスモノ教僧ニテラウス者ハニメ在リカラ
テ若カ其ニシスルノ度牒ヲ取カ物カ多入ル事ニ久在家ニルソ天子
ノ大刹ナントラ建ル時ニサカセ度牒ヲ多ク出ス其ソ常ニ用脚スル
ソケニモ古農工商ノ民テアルラ免ニテ別ノ元望様ノ別徒ニ成スホト
講僧ト云教僧ト云カ試セ再僧ニ度スルハ切ノ後ヲ以テ難同ラ立テヨ
ク云者シ僧ニテスノ教僧ヲ試テ度カカラカシメテ試ハ音声ナルソハ
院梵音ナントノエトソ音声ハ臟腑ニヨリテ善惡ヤアルモノヤホトニ
テ可至トテハナイソ論議ニカモ云フメソ射不主皮トハ春秋時
ハハトヲ射貫シカニニ夕其ハカカツヨレハ射貫ソカト云モノハ生
ツキテアルホト必ニモ皮ヲイツラヌカストモ小眼ニモモ射中メラハソ
音声モ其ト同ソ講僧モ切經ハナイナレテ一經ニ通メシ

試ルノ通ト云ハ誦スル事テハナク其中義ヨリ通シ難議同答
有テ又ノ試禪僧シハ拈提ヲサスルノ拈提カ大事ナク出我一拈提
宗眼而呈スル見解チトオ一大事ノコトヲ洪武年中拈提ニ試ミ宗ノ
洪武ラフ白王帝試僧不違一經者シハ不得成僧トシテサフニテ核佛
ト金剛心ト心院ト云ハ御手傳ト云名宗如來トニ執シテ註シサセシム
此三經ヨリ通シテ孰大者シ度方僧ノ洛藏ハニカト定メシ佛藏
ハ不違ノ要則是經トトハ説ハ小乘流大乗ト云メテ法花ハ大乗ト
トモ法相ニホノ依經ニモナルヲ天竺ハ四車義ヲ慈恩ハ三車義ト立ルト
ナ(モ見ユルホトニ經ハ大事ナク禪僧ノ一大事ハ拈提ノ今義林
ニ拈提ヲオヤスル事ニルフササセテ百ノ先ツ拈提シテシイ
テ右則シ引テ合シナントスルヤツナリカアルゾ

住持ハ冬ニ来晨ニ支那退ハ斎ハテシテ詣首ノ各処ト云各頭首ノ処ハ
ニテカスソ次日ノ約都ノ燒香侍者ハ上ニアルホトニ此テハ云ソヌ燒香侍
者カ二人ト約シテソ山門ノ三大禪師ノ方丈ニ某寺トハ都寺ノ名ヲ
云ソソソ香ヲ侍者カ煙ホトニ燒香侍者ノ名ニアラソヌヤラソソ云ハ
ハ不見ソ先ツハ都寺ノ名ヲ云サフナ事ソ等ハ二人ニ云ソハ等外ノ寺ト

云テ事於所餘ソ三人ニ云ソハ等内ノ寺ト云テ事於所列ソ一ニ若頭首
寮ノ首座ノ次ノ頭首ト一度ニツシテ方丈ニ詣テ禪スルノ義テカラ
又事ナシトモ今日始テ請スル所シモ多クモ不心ノ人ハ辭セハ貴解拂未決ノ前不
辭ソナント云ハシカニテナカ請ニモセ先ニ辭退スルト云事カアラソヌ
云字ハヤカテソツイテト云心ソ住持ノ説法アツテ者衆益アリナント云ソ
テソサテ禪ニハ共ノ言ソ首座轉ニ尊命ノササフハ法座ヲ御借
アト云ソ法座ハ住持ノモノト云テ兼拂ヲシメ事モアルゾ今習シ今ハ法事ハ
後ナル照也テモセソテ兼拂ヲシメ事モアルゾ今習シ今ハ法事ハ
リテス事ト心ナク後人カ知ルニホトニ知ラセトテ此ニルイテソカレタソ
次就ノ法座ハ直ニ住持ニ借ル法被ヲ侍者カ世居スルホトニ侍者ニ借ル兼拂人
今就ノ法座ハ禪ニ若シモ差定メト三ハソ唐土ハ魚ニ差定メハカリケル又才
勝ナントノ兼拂ハ定メ禪客ノ外ニ放テ禪客カ出テスルソ他寺陀山カラ
キテスル時ノ事ソ日本テモ昔東福寺テ虎関ノ兼拂ノ時乳峰ノ俄ニ出テ
禪客ラセラレメソ名同答トモカアルソ後令ノ兼拂牌ハ西蔵王宮カラ
掛サスルソ方丈ニ於時ハ不赴ドモノコケカラ送ルソ堂司ノ曲尺ヲ
立テ屏風ナントラ立テ住持ノ座敷シコシラルソ昏鐘ノ住持ノ

二巻ニモ旦望ナラテハ三通ハ不整ナリノ五巻ニ上堂ニモ一通ハ巻ニモ一通リ住持ノ
兼拂侍者トハ聖僧侍者ノ位カ無オトニテテノ侍者ノ一千下ニ立ソ
西序ノハ座前西堂ハ座下ノ座下ハ座前ヨリサカレゾ侍者ナントハ座前
ニ出テハ大ニ尾行ナリテ西堂ハ西序ノツレハナク座下ニ出ルハニキレオオト
ニソノ兼拂人ノ住持ノ訶訶ノ以ハ椅子ヲ下テ這ルノ起身上云ソ椅子ヲ
下ルノ下椅子シハ威儀ナントモ損スルオトナラリテ坐ナカラ低頭同訶スルモ
アリ似者請ノ近オトノ事訶ノ二字ヲ略シテモ云ソ備用ニモ巻頭和尙ト
アルソ兼拂ト提坐是ハ拜セラスト云処ヲ示シタマフ拂子ヲ把テ出セト云事ハ
清規ニハナクソ兼拂ト兼託ト云事ハナクイワシ又ト云メ人モアルカハ此ニアル
物置ニ示ナントハ序段ノ極中心ノ疑アラハ出テ同ヘト云心ノ素語釣
語ト云カナソノ父子者ノ釣心ノ素語ト云モ有疑者同ヘト云心ノ提綱ハ
提宗綱ノ心ノ此モ今ハ韻ヲ端ニイテカナラニイヤラニスルソ何ノ宗モ唐カ
ラ出来メカ有依オトノカワリメ唐トハナクイカヤタマフ禪僧ハ日本テハ佛法ノ
新住ノヤラナモノク二百ノ年ノ間ノ近オトニ唐ニ本ニテ同ヤリナク今ハ
ズルリトカワリテカイサニソノ提綱ナントニ韻シフム事ハアルニイソ唐ニモ百首ニ
百首ノキニニハアルソ其ハヨクメケメ人カ句ヲフムゾ北綱ナントノニモ句ヲフシカ
アルソ漢賦同山ヤ善明國師時ハ句ヲハ御指ナリソ今ハケケメ者ハ不踏句ハ
ソワカイ者ハフニイテハカワユメヨヤシニナツタソ叙謝ノ住持ト云子ハ并
年テハ不阿伽トシセツレメフ道園住持ト云四子ニテラカレメソ長クスルハ
尾行ナリテ西堂ナントノハナク今ハ訶訶ニセラヌ提綱ノハ大衆ニテ謝
語ナントソ結構スルノ次推又惟ト云ヨハ唐ニハナクヨソ共ト云子カナラテハ詔カ
石成ノ次共推又共推ト云ワラスノ大鑑ノ式ニハトレモ兼拂次トアルソ中峰家ニハ
祝聖香法畢テ判府按撫ナントノ香ヲ燒シ次拈香云又拈香云ナントハ
ニルイメソ兼ニカナク是亦カワリメ又ソ日本ニハ頭首カ拈提ヲ請住持
卑下スレハ拈提ヲ不出シテ各拈提ニサスルノ唐ハ頭首ヲ貴ハハ拈提ヲ出テ
拈判サスルノ頭首ヲサケレハ拈提ヲ不出ソケモ我語ソアルニ拈判サセス
兼テモナシヤオトソ拈提ト云ハ向ノ公案ヲ拈テトツテノケテ我カ見解ヲ
提テ兼拂上座ナントニ云ソ提綱ノキイ時ハ拈提モテソノ只結座ニテソ小卷ニ
ハ必有提綱サルオトニ拈提カアルソ上巻ニハ四節ナリトモ提綱ハアルソ五巻上
巻ノ極ニ理致ノ説法ヲシテ結座ニテソ近時叢林四節上巻ニ提綱シスルハ非法
ソ提綱カラハ拈提カアラソフ拈提カアラハ近ヲ奉ルモノヤオトニ上巻ノ拈提ヲ
アケラスレハ巻ノラヘメテアケルオトニ云ヨハアルニイソ入院上巻ハ為祝聖也故

二巻ニモ旦望ナラテハ三通ハ不整ナリノ五巻ニ上堂ニモ一通ハ巻ニモ一通リ住持ノ
兼拂侍者トハ聖僧侍者ノ位カ無オトニテテノ侍者ノ一千下ニ立ソ
西序ノハ座前西堂ハ座下ノ座下ハ座前ヨリサカレゾ侍者ナントハ座前
ニ出テハ大ニ尾行ナリテ西堂ハ西序ノツレハナク座下ニ出ルハニキレオオト
ニソノ兼拂人ノ住持ノ訶訶ノ以ハ椅子ヲ下テ這ルノ起身上云ソ椅子ヲ
下ルノ下椅子シハ威儀ナントモ損スルオトナラリテ坐ナカラ低頭同訶スルモ
アリ似者請ノ近オトノ事訶ノ二字ヲ略シテモ云ソ備用ニモ巻頭和尙ト
アルソ兼拂ト提坐是ハ拜セラスト云処ヲ示シタマフ拂子ヲ把テ出セト云事ハ
清規ニハナクソ兼拂ト兼託ト云事ハナクイワシ又ト云メ人モアルカハ此ニアル
物置ニ示ナントハ序段ノ極中心ノ疑アラハ出テ同ヘト云心ノ素語釣
語ト云カナソノ父子者ノ釣心ノ素語ト云モ有疑者同ヘト云心ノ提綱ハ
提宗綱ノ心ノ此モ今ハ韻ヲ端ニイテカナラニイヤラニスルソ何ノ宗モ唐カ
ラ出来メカ有依オトノカワリメ唐トハナクイカヤタマフ禪僧ハ日本テハ佛法ノ
新住ノヤラナモノク二百ノ年ノ間ノ近オトニ唐ニ本ニテ同ヤリナク今ハ
ズルリトカワリテカイサニソノ提綱ナントニ韻シフム事ハアルニイソ唐ニモ百首ニ
百首ノキニニハアルソ其ハヨクメケメ人カ句ヲフムゾ北綱ナントノニモ句ヲフシカ
アルソ漢賦同山ヤ善明國師時ハ句ヲハ御指ナリソ今ハケケメ者ハ不踏句ハ
ソワカイ者ハフニイテハカワユメヨヤシニナツタソ叙謝ノ住持ト云子ハ并
年テハ不阿伽トシセツレメフ道園住持ト云四子ニテラカレメソ長クスルハ
尾行ナリテ西堂ナントノハナク今ハ訶訶ニセラヌ提綱ノハ大衆ニテ謝
語ナントソ結構スルノ次推又惟ト云ヨハ唐ニハナクヨソ共ト云子カナラテハ詔カ
石成ノ次共推又共推ト云ワラスノ大鑑ノ式ニハトレモ兼拂次トアルソ中峰家ニハ
祝聖香法畢テ判府按撫ナントノ香ヲ燒シ次拈香云又拈香云ナントハ
ニルイメソ兼ニカナク是亦カワリメ又ソ日本ニハ頭首カ拈提ヲ請住持
卑下スレハ拈提ヲ不出シテ各拈提ニサスルノ唐ハ頭首ヲ貴ハハ拈提ヲ出テ
拈判サスルノ頭首ヲサケレハ拈提ヲ不出ソケモ我語ソアルニ拈判サセス
兼テモナシヤオトソ拈提ト云ハ向ノ公案ヲ拈テトツテノケテ我カ見解ヲ
提テ兼拂上座ナントニ云ソ提綱ノキイ時ハ拈提モテソノ只結座ニテソ小卷ニ
ハ必有提綱サルオトニ拈提カアルソ上巻ニハ四節ナリトモ提綱ハアルソ五巻上
巻ノ極ニ理致ノ説法ヲシテ結座ニテソ近時叢林四節上巻ニ提綱シスルハ非法
ソ提綱カラハ拈提カアラソフ拈提カアラハ近ヲ奉ルモノヤオトニ上巻ノ拈提ヲ
アケラスレハ巻ノラヘメテアケルオトニ云ヨハアルニイソ入院上巻ハ為祝聖也故

提綱ニモ同禪ニモ有祝聖ノ句也其外上卷ハ四章ナリトモ同禪并結座ニ不
可有祝語也又於皇聖哉已ニ禁祝聖ノ香ノ也セテ四章ニ同禪ニモ結座ニモ祝語
アリトモ自昇シニカテコラフヘキ歟ソ如都寺ノ別日ノ持方ニモトハナリノ之
卷上堂ノ次テニ謝スルノ十五日テラハ二十日ニ止堂叙謝カヨリソナルホトニ此上
卷ニ謝頭首兼拂并都寺齋ト兼トモニ載クノ法橋食輪西俱運轉
ノ心ノ或請立班西堂ノ近時ノ謝語トモラ長クスルカキタウモナク
有謝ノ者ノ諸ノ大鑑ノ腹立メサレタ此等ノ蓋兼拂ノ法施テアルホト叙
謝カヨラスダノ若何ノ時儀ニニタカハ若カカリラニイテキヨソアレトモケツ
ト云フイテハナラハカモスナラフ云フ

大鑑禪師兼撰提綱法云納僧以是方為主頭首以兼拂為主兼拂以提
綱方主控綱以宗眼為主宗眼既正則手揭ケ一腔大日胸襟浩浩地蓋維
橫得妙左右摩余如王兼到教法自由如珠走盤不帶軌迹如師子遊行不求
伴侶如香象渡河徹底截流如壯士筈臂不假他力如長江大河ノ水有未源
必須到至海如大海水汪洋無際波濤千萬各異如太空雲不知起処不知滅
処能如是者說法ノ大槩也趙州中門黃龍真淨因厓本志再過佛眼五公
提綱可方法叙謝語貴簡淨不必繁多則殿聽叙謝住持不過兩句多則大
覺札古德語錄中多載兼拂提綱及拈提公案不見有載叙謝近時有俗
儒方僧無宗眼無衲淨氣息却製作叙謝文章此等不可方法戒ト古也

未說法已前先垂語令季者疑請同ト以次疑一言ノ下超越生死ノ岸後
未變其若の素語此ニ子已訖認其兼拂意指ノ意只要向上一着大
家激揚光顯祖庭大槩如是亦又通在人却不可自言我是我是作帝我要決勝
負我無敵我七支隨身一任爭戰如世等語非理也自言作帝便非作帝又同
註釋定如諸出陣終謂入陣此皆訖認古人胸中疑情未泯出未對眾仗撐安
有出陣ノ意可消除ノ未雖有法戰ノ語不專在禪窟分上

○方丈四節持方首座大眾本

至日粥罷一坐頭ノ在唐僧ノラレナル日本人ハ三字トモ書スルハ文カ石成ソ今晨
就テ其妙ト書スルホトニ不讀ソニメスキテハアルニケレトモ字ヲカクニイテ
カトトモワシテソノ日向ニ上野慈蔭者ト者字ヲハカクニイソノ跡ニハ者字ヲカシソ
首座与一持方ノ位ノ上首知事ノ光伴位ノ由三承ヲ西本板ノ頭ニ立ルノ維那ハ
其次ニ兵ルノ以次ノ手板ノ頭ニ立ルヲ初展云茲者ノ煎点ハ茶ソ煎シテ点
スル心ノ今日奉ニハ点心ニ煎点トカクソ其モ茶ノ有ソ僧者ナシトハ石知エイト請
テ茶ハカリハアニリニワルイホトニ點心ヲモスルテコソアレ點心ニ請スルナリ煎点ト書

二行ハナリノ点茶三陽ヲ煎点ト云ノ再展云一淨出清規ニ光座時令ノ
 住持毎一展干拜セタスルヲ午ノ展テ止ルノ至触一首座ヲハ住持ノ責ヲホト
 三答一琴スルノ首座特一住持君ト云、暖世魚ノキニテ送ルノ侍者焼一光伴ハ都
 事ノ光伴者ノ時ハ光伴人ナリ、盃ヲ可奉ノ餘人ハ不可奉ノ首座光一
 法堂ハ露柱アアケヒロケテ置ソ方丈へ行ニモトラルノ榜式一

(Faint vertical text, likely bleed-through from the reverse side of the page)

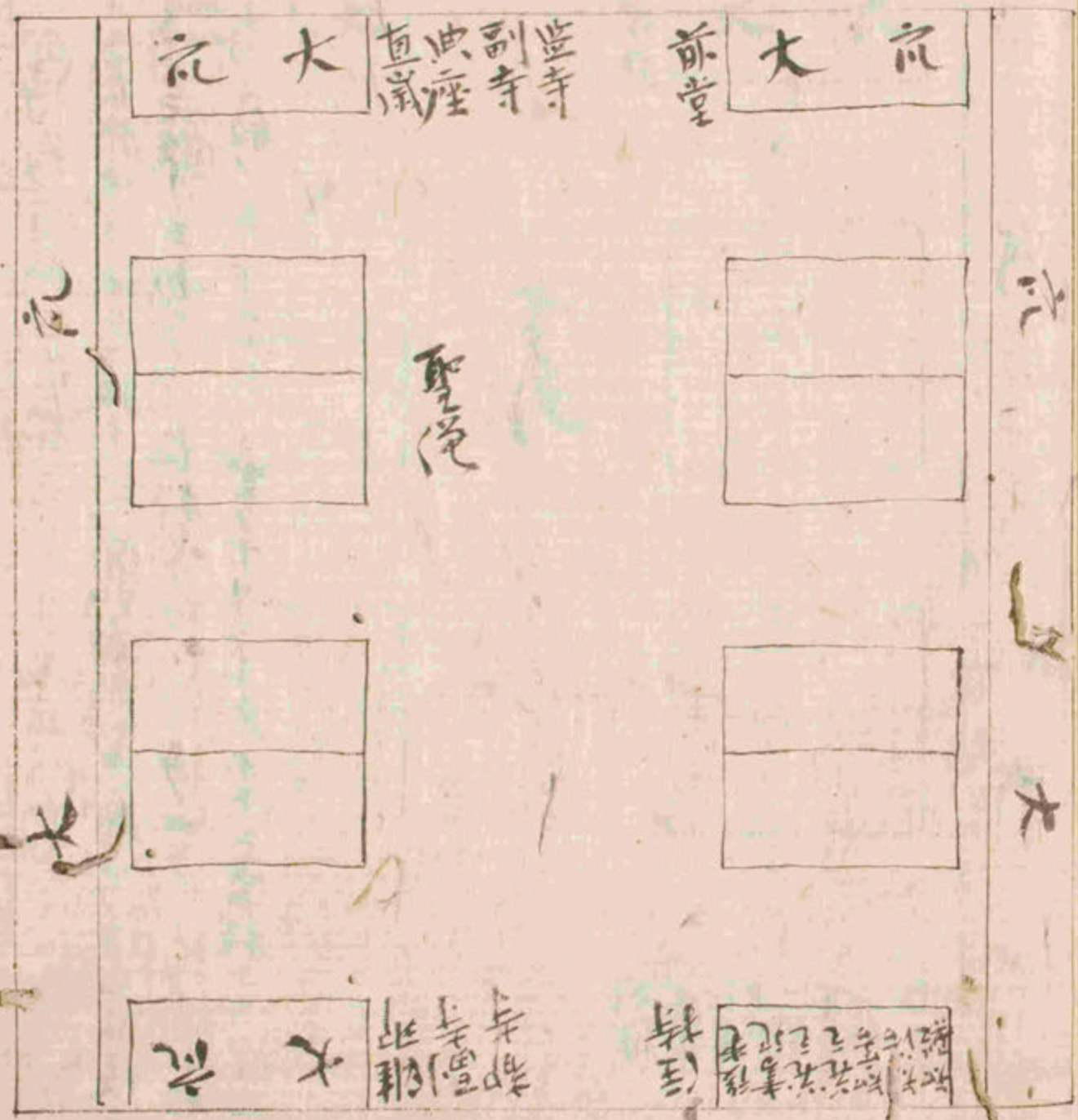

前堂四節持位後堂大衆茶
 遇節一第三日一當日ハ方丈持為首座大衆茶次日庫司持為首座大衆茶三日五日六首座持為後堂大衆茶ノ詔後堂一後堂茶ヘイテ請
 允ノ方丈ハモテヤツテ請行一行礼トシトエツト庫司持為茶目ノ但添一
 庫司持為茶ニハ知事位次ハ不設ノ前堂持為後堂大衆茶ニハ
 添護知事位次一ツノ此ハカリカエト持為茶ニカワリ一タヤヤヤツ

茶狀

前堂首一某ト前堂ノ名ヲ書スルノ
 右某一又名シカイテノ

雪堂一

後堂首座一

某節一某節ト結制解制冬節歳節時ニヨリテ可書ソノ

諸知事一

光伴一

今日 日ハ節ニ依テハカハルニクノイツ迄今日日ト書リ具位ト
 前堂首座次上トカイテモツカクノ具下ニ狀トカクノ

可偏子ハ本ニサシイテノ 狀請 後堂 具位 謹狀

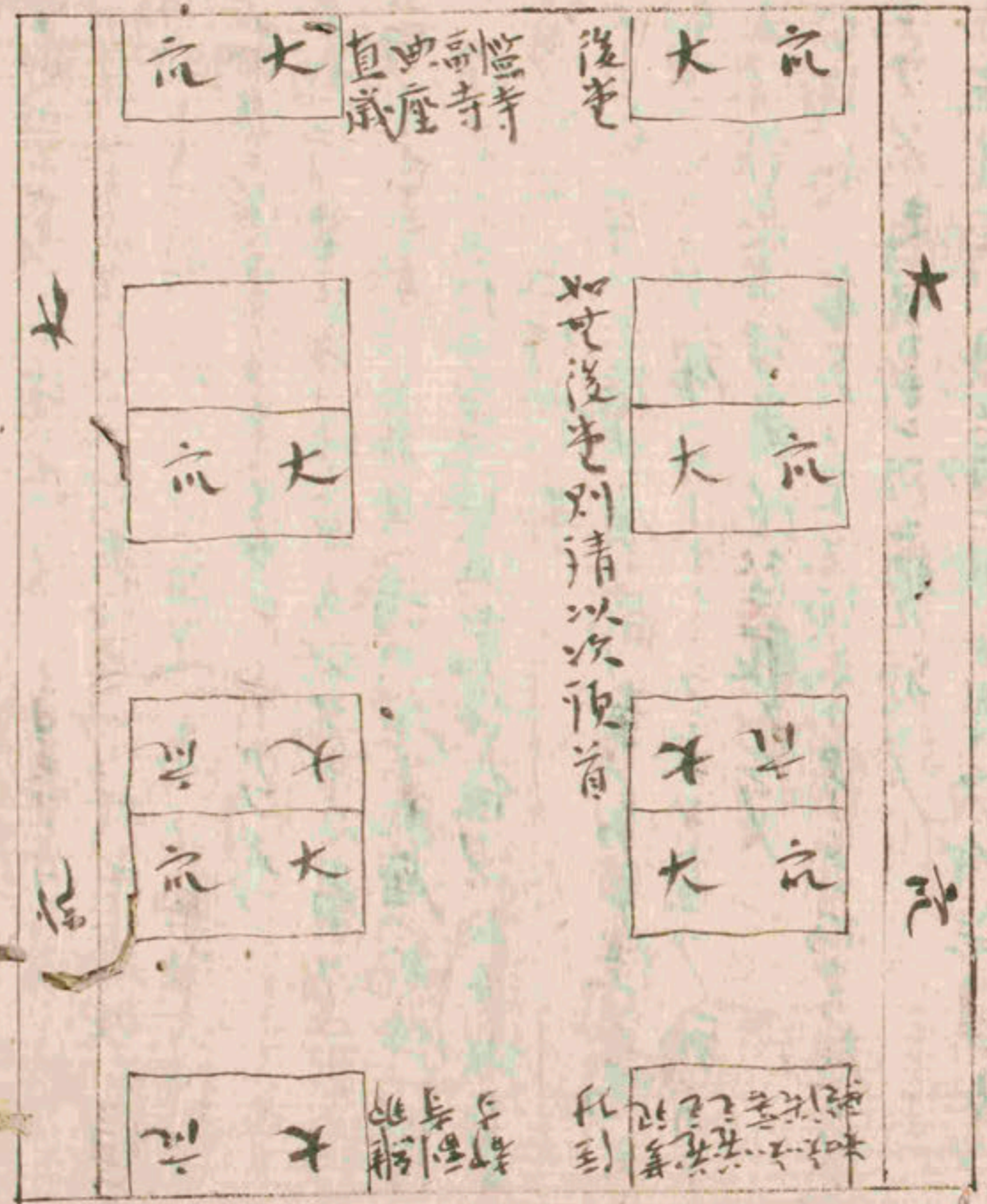

皇望巡堂茶
アムトモアリナクモアルノ
住持一進前ノ外堂ハ先下河ノ焼香止河ニ焼香也
御許スルノ或迫一住持ノ外へ行ク番守ノ事ノ無準ハ住山ノ炎ノ後
キアツキホトニ勸進ニ御出アツキニイワセシナカフヌソ

方丈點行也茶
此モ亦イワセシナク事ノ
常膳一進行也
御出テノ請典座ノ典座ハ光伴位ノ侍者ト
分手位ノ侍者ハ主位ノ左位トハ光伴位ノ分手トカフナラズト

庫司
知事又ノ都寺ハ主位典座ハ都寺ノ分手位ノ唱云一庫司
ハニイリテ謝セラズトミノ庫司トナラズモソト云ソ
御首一知事ト
キツトカフリタノ報衆ハ行也ノ衆ニ報スルソ

月分須知
毎月ノ下ノ須知トナリタハ何カヲ起タシ終ノ事
アルラフソノ史記カナンソニアル故ソ

三月朔一日一四孟月上正月四月七月十月ノ祈保ハ保セシ計ルソ
次奥一門状ト云ハ在字ノ方ヘイツリナニカシテイツメト云コトナリテ
紙ラ六七オキツテシカラ巻テ中ニハ何ラモ書クニテ終ラハテ半ヨリ
上ホトラ封スルヤウニミテソコニ右シ書スルソ
在字取ナシハ姓名シ書スルソ
冬榜ト云冬ニ状トモ云ソ
寫門状式

具位性某
右ハ謹祇候
某官称呼伏候
台旨
年月日
具位性某状

凡門状用太白紙一幅前空二寸真格小書字跡悉
相對也前式武官不用金箔紙但用四寸邊不用
是也但云某月日姓某状公用武官式淺道同官
夏式尤貴細書

寫榜子式

僧家

其院住持從其卷

道士

其觀道士姓其卷

浙士

浙士姓 其卷

凡榜子用白紙闊四寸許就中心寫一行橫卷
字見人係取之覆西字其餘皆謝辭遠並此時於
名下段し

紙名刺式

進士姓 某

凡名刺用四寸紙闊三四寸左卷如箸大用紅線束須真楷細

書或倉卒無絲線則剪脰紅紙一小條就名上束連亦如若紳人
則於名下書拜辭謝人則於名下書拜謝送人則於名下書拜送

進士邑士子生門生等可依人書之者二十道今略
凡居父母喪則在卷不可剪齊紙上下仍用白線或白紙條束腰其

他服用於青首危栴慰人亦然 居喪輕重十二道今略
稱衡之侵刺上之袖入之入之入之彼之取出也其人ハアライヤ小云此ヲ取出ス

モ其人ナラハイヤトテ不出也トニ刺字カ侵滅シメソノ僧モ三月ナント云ハハ
ヤ榜子ヤ刺ナントラ寫テ官負檀越諸山ナントハイワテ賀スルソナセト云云

二袒ト云ハ遠廢ト百丈トノ日本ニ百丈云シセヌトニ開クニニ袒ニ入ルソ
彌山云ハ常位カラセソノ廢ノ百丈トニ袒云シハ大カ率ハ財スルソ常

侯カラセソソテ子ノ祖所ノ燒香礼拜ヲハ位持カタク首座カセソソ常

ハ世ノ支ノ知事ハ付法ナクハトモソ

二月初一日ハ掛シ閉ルノ寒候ニシテ相ノイノナシテテリノナカハ
涅槃

三月初一日ハ前ニ在ク草ノ草ノニトノ清明日ノ一書ハ世ノセリヤシニ業ル
ヨソ冬至寒食清明ニ人ヲ条ルノ此月ニ橋ノ山林ノ人ヲ不入ノ木ヲ
キルニシテ此ノ茶ヲシテ元時ノヤキトニ茶ヲモ換セシトテ第ナントシ
セドラレシトテソ

四月 初一日ハ行脚シ四月一日カ止ルトニ且ノ宗ヲ鎮シ掛塔ヲモ止ル
初四日ハ夏前ニ掛塔ニメ者カ告者ニテ善悦ヲ請フ初八日佛誕俗佛
一黒節ハ桐葉ヲ以テ染ルノ或曰桐節ノ色カ黒ナルナ相テ染ルニ
トニメイワレヤラソノ日本ニ赤飯ノシタリナントスルニテ
真淨文ノ碑カナルノ亦又ノ十三日建後殿會十五日結制候天ノ是モ
拘ルニソノ下ト云ハトツテノケタルトモハ掛ル

五月 端午日ハ高菖蒲茶ハ俗祝ナントモニツケテ用ルソ日本ニ節ノ
ニ打ニトハ善要ニカナリナソ南都解脱上人ノ宗因前ト云ル
ラレメニ節ハニ高野ノ豆無又証候ニトカソ云レヌハ虚空ニ者カ余河也

相違答ト叫メホトニヤメラレメノ宗因前ト云テ量ラ立テ問ニ不答トハ
三ノ各カ尼ノ住持上書被ハ一過ソ汝身建青苗節日昔カラアツメソ
苗ノ新獲ラスルノ公同要ノニトノ中峯ノ幻住清規ニ五月二十八日起青苗節ト
三日至三月初一日散須預備香燈供料并定疏文及預出經單請大元結
縁披閱然後取其條目入疏回向此ニ日ハ不定ソ青苗ト云ハ王荆公カト
ノヤシニナルソ青苗法ハ初ハ縣ニ行メ必ハミカツメソ天下ニ行メホトニニヤヨカ
ラソソ割鶏用牛刀ハ卷メ詞ノ割牛用鶏刀ハ語メトソ堂司ノ七月
孟蘭盆ノ看浴ノハソニ直ニ点検一五月ハ墜栗ナントテハカツヨソ
ラソモホトニ流ル処シモ修スルノ次モ出スホトニ溝ヲモサヘタリナントスルソ
新ノ修堂内掛帳蚊カクホトニ蚊帳ツツリタリナントスルソ
六月 初一日坐禪ハ僧堂ノきメホトニ首座ノ第ノイヤマンノ入伏一伏
ハ三伏ソ六月出用ニ庚カ二度アノ入立秋一度ハ其ノ三伏ト云ソ晒蓐
ハ僧堂ノ暖席ヲ晒スソ山度取或ハ山度團ハ夏必作冬日ノ夏燒燈
ニメシキヲ滅シテ粉ニメ飲湯ヲ以テカメルノ在家ニ數年ナント云テ
麒麟ナントナリニ作クハ紅其素ナントモ云ソカニメシキハ僧ハ數年ニセニ
イニトソ羊羹ヤ散菓ニナントモ不食人カアルソ

七月 初旬、五箇と會し有短ノ預率ナリ、中ハ大盛カ出シ合セテ、人
解食ト云、益、調、益ノテハナリ、ト用、難ノ百、箱、鬼、トナリ、恒河、水、敷、ノ、鬼、神、ニ
摩竭、陀、国、ノ、末、一、斛、ノ、飯、シ、各、一、匙、也、ニ、供、養、ス、ル、リ、解、飯、食、ト云
ソ、一、斛、ノ、米、ヲ、心、テ、鉢、ニ、ミ、テ、神、元、加、持、淨、飯、食、普、施、何、洲、衆
鬼、神、云、フ、仙、人、記、カ、レ、メ、シ、ハ、何、所、鬼、神、者、前、一、斛、ノ、飯、カ、ア、ツ、メ
ニ、七、服、子、ニ、ミ、ナ、リ、ソ、ノ、連、ノ、鬼、ト、傳、ト、ラ、供、養、セ、ル、ガ、益、調、益、會、ト云、モ、夏、中、修、行
ノ、時、僧、ニ、供、養、セ、ル、ノ、六、ノ、時、僧、ニ、供、養、セ、ル、ト、ナ、リ、ハ、一、倍、殊、勝、ト、云、フ、カ、リ、ソ、ナ、リ、散
積、聚、會、ト、云、フ、解、制、普、施、ト云、

八月 初一日、此、前、女、老、家、ハ、七、月、ニ、七、日、カ、リ、行、脚、セ、ラ、ス、オ、ト、ラ、後、世、七、日、ハ
月、ニ、六、日、ニ、テ、ソ、無、客、一、預、早、也、、察、ラ、シ、コ、ウ、云、ル、ノ、時、月、ノ、モ、リ、サ、イ、メ、リ、ナ、リ、
ト、ス、ル、ノ、牛、也、一、ケ、モ、也、、也、袖、子、ト云、モ、ハ、イ、ツ、モ、夏、中、ト、同、ス、ル、ノ、僧、也、
坂、モ、ナ、ラ、ナ、ル、オ、ト、ニ、收、帳、シ、

九月 初一日、涼、ナル、オ、ト、ニ、坐、禪、板、ヲ、打、リ、ソ、堂、司、一、寒、ナル、オ、ト、ニ、障、子、ノ、破、
レ、シ、ト、シ、翻、シ、ハ、テ、ツ、ル、ソ、下、一、重、湯、豆、菜、更、茶、也、、俗、礼、ソ、住、持、一、
一、夏、中、ニ、ハ、ナ、リ、未、相、看、ハ、ナ、リ、ニ、ト、ソ、

十月 初一日、開、ガ、リ、市、文、印、也、、達、磨、也、

十一月 廿二日、帝、所、多、元、朝、帝、所、拔、合、斯、ハ、ト、云、人、ソ、、西域、ハ、御、飯、也、
ハ、滅、ム、タ、メ、ノ、元、朝、救、也、、丹、未、テ、固、シ、ハ、タ、ト、シ、ノ、冬、至、一、糲、カ、リ、モ、也、
ノ、ヤ、ラ、サ、モ、ソ、ノ、油、糲、ナ、ン、ト、ハ、、望、仙、ノ、送、リ、糲、シ、出、サ、レ、メ、ソ、、此、月、或、一、西、班、ヲ、モ、カ
ル、ノ、、歲、節、ニ、モ、カ、ル、ソ、、市、文、請、一、

十二月 初八日、仙、成、道、、庫、司、一、、紅、精、ハ、温、精、ト、モ、カ、ク、ソ、、此、ハ、仙、ノ、雪、山、ヲ、出、テ、
牧、牛、也、、牛、乳、ヲ、乞、テ、御、ニ、リ、ア、ツ、メ、ソ、其、ニ、ハ、セ、メ、モ、ノ、ソ、、割、メ、紅、ナ、モ、シ、ハ、ル、ト、ハ、
ハ、又、カ、ケ、ハ、紅、ニ、充、軟、ソ、、紅、精、ヲ、酢、テ、煉、テ、食、メ、モ、カ、ル、ソ、、仙、ノ、酒、糲、シ、ニ、リ、メ、
ニ、シ、シ、テ、一、合、ハ、ニ、酢、テ、煉、テ、食、テ、糲、也、、信、リ、メ、ト、シ、ナ、リ、テ、何、ニ、セ、ラ、フ、ト、也、、酒、ノ、
カ、ル、ソ、、此、ハ、ケ、テ、モ、ヤ、ソ、酢、テ、煉、テ、食、ソ、ラ、コ、リ、、粥、ヲ、煮、テ、食、テ、ハ、レ、ト、云、ハ、、六、
シ、合、テ、ハ、人、カ、殊、勝、ナ、ト、云、フ、ソ、、歲、終、結、呈、一、、ニ、テ、、牛、ノ、鼻、用、ソ、、此、ル、ソ、

法華章ノ公等也

正古ノ上、古ハ自然ニ他ノソ、官、モ、ナ、ニ、モ、ナ、カ、ツ、メ、ソ、、意、取、四、岳、、十二、枝、、ナ、シ、ト、云、
地、不、足、一、、後、世、ニ、ハ、次、の、界、ニ、他、カ、リ、テ、、ハ、カ、ナ、フ、イ、テ、、礼、樂、ナ、シ、ト、云、、ト、云、、カ、テ、キ
メ、ソ、、擊、壤、、一、、上、古、ノ、樂、、後、世、ノ、樂、、ニ、カ、リ、テ、、亦、後、世、、一、、上、古、ノ、酒、、後、世、、酒
ノ、味、、ノ、ヤ、シ、ニ、ハ、ナ、リ、ソ、、然、文、、一、、先、ツ、ハ、、後、世、、カ、チ、ソ、、ア、レ、ト、モ、、文、、テ、、ハ、、カ、、ケ、、メ、、ソ、

カク類シテ四十五ノ君天皇ノ仙ノ御出ノ人ノ覺テ河凡ト云事ト
云々又モナリツノ物ト全有テヤオトニ淨穢モナリツノ三股ノ凡聖トテ後コノ
備證ト云コトハアレシノ備證ナケシハ印用モ不立ツノ而味者ノ以理シテ之ハ要瘳ナ
ルモノハカレ法門ヲモ不立ツノ於是ノカラテ凡カトニ撞鐘擊手鼓而說法ノ
華嚴ノ訖既ハ此レノミソナルキトニ五百色圓以龍耳如啞ニアツタホト佛ノ我寧
承說法疾入於涅槃トシヒツコニシトシセラシタリ梵天帝杖カ前仙モ皆隨
機テ況メト云テ請シメオトニ應務テ訖カレタリノ有時記教有時禪定世ナ
キノ問答ニテ化儀カ終メノ極凡諸捷極ニ切ナリモノ、按名ノ千以ノ
叡林ノ千令太半ハ夜ハ教言睡ノサテ教令ヲモ嚴肅ニ立リ道ヲ出ノ
惡道罪者ノ衆生ヲモ道ヲ又ハ神抄ヲモヤワラクルヲ 若天ノ其極
ルハニニハ不測ノ測不有レテ竟ソノ以方ノ

○鐘

大鐘ノ法然ノ中テハ鐘カホ一ツ曉擊ノ引杵ノ一カモニツカニツヨク鳴
ルヤウニツケテ九三過ノ一毎一過三十三下緊十八下緩十八下三過合セテ百
八下破百八下破百八項惣ノ表ノ起止ノカラニツケテツキアノルヲ
鳴鐘行者ノ鐘ヲカク時ニ此偈ヲ想念セヨノ例後偈ハ別ニ出ツノ在日用

軌範(の初)ハ此後ツキニ云コトツ一擊手ニ極捷推ハ鳴ル者ノ按名捷推
ツ鳴ル者作相ト云ソ南ノ増輝記ニ作相ノ極ツ偈ニ然ハシメテ奉指ナ大漸
希漸大ニナセ下大長三下ト云テツキツヒ之ハ三下下下下漸希ト
津僧云ムツ次身ヲアツクシラシレテ次オニ大ニツクツ其カニナセ下ノ
大長三下ハ大ニ長三下ノ下ニハ声別衆集二下ニハ聲竟衆集三下ニハ普
薩衆集ノ及上四下下ノ聲ニハ四下下ツケツ大長會ニハ四下下下三過ヲ
ケソ百二十下下ノミヤノ六十下ノ時ト云ニ一十ツクツノ末ニ次オオハ
ソツクテ四下下ハツル如テ又如初ツクツノ退聖節ノ聖節ハ天子ノ正誕
生ノ右ニ十八下ノ南漸ノ吹ナハ下ハ方暫到ソノ至也宗ニモ可来ソ
是ノ不持シテ食スルハ堅食ナコトツ必接道ノ接吹ハ入門ニ送吹ハ出界ニ
テソ數ハ不定ソ大鐘ノ八部寺カ用ルソ傳聲ノ集衆後トモノ退住ハ
欽鐘トモノテ南漸ノ後打或ノ後打ノ不赴ト時ハ不鳴ソ堂前ノ十佛名
一卷一下ソ末邊ノ一ノ訶ノノカワクアツキアツルノ僧堂鐘推節
カ主ルソ敷後ノ後打ノ燒香ノ時ニ鳴スル九集衆ノ堂前鐘トツ
キニニルソ敷後ノ後打ノ燒香ノ時ニ鳴スル集衆ノ堂前鐘トツ
キニニルソ敷後ノ後打ノ燒香ノ時ニ鳴スル集衆ノ堂前鐘トツ

○感通行一河内一證聖ハ河内一羅漢果一証スル者カ多ク
又金陵一南唐ノ先主ノ子一嗣君ハ我カ子カ
ナン

般

大般一庫前ノ板ノ齋粥一坐臥本高儀ヲ長板ト云トシテ
本魚一三下ト云ハトテ只三ツ打テナリソ茶茶定茶茶定茶茶定ト
初ツ茶茶定ト打カ下ソ住打ノ僧堂ハ入三ツ打カトニヨクオト長ソ
ハニハ定ソ長板ト云ソ念誦板嚴一巡火板ノ時ニ下ソ報文別一
局子ハ鼓ハ更板ハ点ノ巡序時ニ板ハ文ヲ折カ点ソ点漏見後ハ上ノ静
時ハ諸処板ソ皆打ノ衆寮一外板一寮前板ノ内般一衆寮一掛塔ノ時ニ下
打茶湯一茶ヲ行ケ湯ヲ行ケト云時ハ二下ソ盃テアケト云時ハ二下ソ退座
ニテ下ソ茶湯ニハ内般ヲ長打ソ大座湯トトニハ外板ヲ長打ソ

○本魚一上ニ有僧不立人師訓而生大魚北月工産大本在海中受光
童若殊乎彼起木動搖背二面其苦尤難堪既而限先生呼訓
誅其呼驚船地海世魚知一欲知言報恨要呼同其魚曰何故欲知言魚
答曰呼訓誅而受如此苦是以欲報恨師告曰我那不訓汝不妻其

訓而其報如此然大板是魚忘于理受種一訓而曰我背上木顛作
法黑救我云去而後魚死而本隨到師一妙竹隨彼本形刻作魚痛
漸教一器用整其服救彼畜生身云出世會

○齋粥一六鐘ツクテ後ノ五トソ四ノ魚背ノ木ニ相來テ了ノ致令智相
木ツテ道ルソ腹中ハチヲ入テ鳴スソ五ノ業ニ一鳴スト云カハニ板テ云カラ
不知ソ喜ハニ言テニソマシ唐音テハ元ノ東山木魚頭ニ只知打我腹不克
痛地云

○相付云一此ハ別ノ支ヲ引カシメテ僧ト云モノハ致言睡ソアマカラシメ
心ノ別齋振造の僧舎本魚者莫查夜下合日修行者志兼供道
魚可化竜凡可入聖
行キ上ハ操ノ鳴食トコソ云ワラスレヤント
云々ソ其ハ凡クソ鳴食ト云ハ食ラ鳴

椎

○齋粥一念仏サ佛名ソ唱食トハ首座ノ咒願ソテモ唱食スルテソア
ナニサテハアソラソノ遍食推ト云ハ行食遍時ノミトソ施野トハ布施ナント
時モ打ソ白衆ハニニテリ大衆明白テ報ストハ先所椎ソ維那一椎維那
カツカサトルソ下堂一維那ハ遍食推ソ打堂ソ虫ルキテ齋粥ノ過テ下堂
後推ソハ聖僧侍者カ打ソ知事一若退ニモ請スルモソ一住持入院

推ハイツモ打ハ白推ノ教ハ長教三遍多ク吹ツカリ長板ナドモ惣ノ松邊長板ニ
ノ推ハトノ時キモ白推ナシトモトヤリノ院ノ時會中ナリ宿ノ打ノ法
迄竟集集之官觀才一義ト云テ説法畢テ又ヤリト打テ諦觀法王法法
王法如是ト云ノ此ヲヨリモ心得人カ然ルモ先ツ院ヲヨミ解ルモ後ニ疏ヲ
ヨムヤシニ此ヲ説法時ハ先打推テ説法畢テハ諦觀ニト云テ後ニ打推
ソ其ハワルイソノ也終共ニ先打推可クソ

大教 直教ノ今ハトシラモ堂カ鳴スソ唱衣ノ七僧唱衣ノ時ハ維那カ
打ソ行者ノリ請周梨引道寸シスルケハ作梵周梨カ伽陀ヲ唱テ鼓ヲ
打ソ山手鼓ヲハ鈴ノコトツ堂カモチアルクソ遇衆ノ始々終リ時ニ打アクルトソ

九維那リ行者披利行者ノ命テ剃髮時ハ誰ニニリニ剃テスルソ首羅ノ
髮ヲ殘テシキテ其ノ時ニラスルソ最後一髮留シ首羅唯師一人ノ能剃
シトテ一髮ヲ根本元ノニメトソノ根本無時ハ師ノ起テテテテテテ
得ノ心ツ夫ヲ拜シタリ父母ヲ拜シメリヤントスルカツト好シ剃テ後ノコトヲ
行堂カウ僧堂ヘ行時ニ鏡被シ鳴スヲ格新ノ今ハ入院時ニハツツス石鳴ソ

鼓

法鼓 法鼓ハ法堂ノ先ニテ打ツヤシ出メソ先輕ノ
鼓磬ト鼓ノハメソ先ツメシヤラツトカソノ然後一重手トハトソトシテ
打ソ使其ノキモシク打ツセルク打ツモヘテ打ソ輕ノ打ツ重ノ打ツ重
音也トメメノ極ニ打テソ隱ト一春の雷ノヤラニ打テ者ヲ石制ソ
オ一通シモシク長ノ擊ツツカ歌轉オニ通ノテト打テオニ通ニ
ナルフトソトトツカニ打テオニ通ノオニ通メハタツカク時ニ鼓首ハ僧堂床
ヲ下テ法堂ヘ行ソ其ノ時僧堂前知事ノ庫司カラ出ル時ハ出向ソ向
ヤテ同評スルハツルソ法堂ヘ入ル時同評スルトミルソ先ツ觀首カ座前テ
東首ニメ一列ニ同評テ班ニ立定時又知事モ東首ニ列ニ同評ノ立ソ此ハ
轉スルトキニ磬ヲカケトナソ連卷ノ二通メハツケ打ニ打ソ就轉ノ一トソ
ヤシニ打テソ候住持ノ住持ミ座ニ畢テ一雙推連打トテ兩手ノ推ツテ
一度ニソヘテメシトト三下打ソ此ヲ踏鼓命ミ登シトラセラルルモアルカコソハ
サソハミハヌソラシラモサソシテミルモヤスソサソノ請客觀モニテ冬ニソハ
セテ打ソ此ハ冬ニハ冬ノ半メ時ニ不打トミハタソノ冬ニハ冬ニモ
通ソ普説ノ入室ノトシモツカニ可打ソ茶鼓ハ法堂ノ西ア

五

三

二

三

四

五

六

二

三

四

五

五

五

五

同

同

同

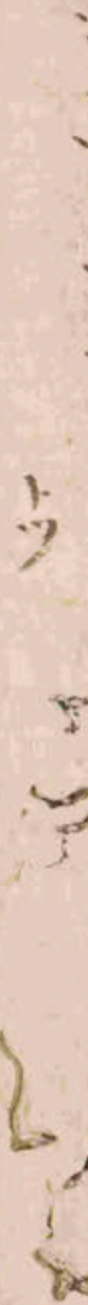

一ノ
ノ

乃鳴大鼓主点行其管八众後
浣卷

前卷首座入卷或何

村道後而入

注付入卷二点

三五節右直

佛地

坐首

座乃出

大元道

大鏡三通每一通三十六下初十八緩後十八急三通合一百八下而後同靜故版俱

鳴矣

菴林礼樂鏡鼓資始朝考莫其等皆有其教首广維那昔席司者一加行僕

同静 八之及 ツミカ子合ナ三及

同静ト云カ子三及十八鏡 御下 御下後ハ之及一后下ノノノノ

トツニ トツケヤン三及

トトハトトハトトハトトツケヤン三及 トツケヤン三及

唐洪品百丈山故塔海師塔銘

洪州滕王閣ノ事ニ始リ

將仕一將仕高ハ高リ官ニオ六位カララソノ數千侍衛史ハ官ソ官下
行位下
守トテ位カサリテ官カアリツトハ守トカソツニ官カサリテ位カアリツトハ行ト云々
此御書カ平ルソノ行衛史是行官改院ナント云々此京ニ本ノ官カアリテ南
ハ分ナル以行ト云ソノ本ニ兩六波羅ナント云々心ソ陳朝カ撰ミメソ
守信而ノ事ハ守護ノ事ソ位ノ負外ノ官ソ武朝一黃卷ニ紙ニソ各在ラ

クソノ母春ナント云々赤色ナ心ヲハナクソ單ナ紙ニカニメソ

星躔一滕王閣序ニ南宮故郡洪都ノ制ハ俯星分翼軫地接衡房ト云ソノ翼軫ハ
星州ノ小野ソ星ノ法而ハ東南ノ方ソ東官養老堂ノ南九氏ノ心尾箕南宮ニ朱
鳥井鬼柳星張翼軫四星咸以奎婁日月為畢箕角參北宮也武斗一平女
虛危室壁土星有龍虎鳥龜ノ形四方各有七言若成一形東方龍形也方虎
形也南方鳥形也北方龜形也衆星ハナツトモヤスカニハ不齊ノ東城カ赤壁也
少頃月出於東山ノ上御河於斗牛ノ河ト云ハ時刻ヲ以テ云メソ趙師雄カ月
高冬極ト云ニ晝夜ノ何時トキツカト云メソソニ宿ハ女宿ノ定テハタラカリテ在
ルソ其餘ノ星ハ隨時轉スルソ也ノ中星ハ是ルトノ名ノ中星也

Handwritten notes and bleed-through on the right page.

存心尚書トノカワリメケヤク星羅斗、七洲ツク五那、於星羅斗、次下、事ヲク、
此形、就、立、形、天、宗、有、山、峻、極、可、身、尺、詩、于、有、丈、云、素、向、所、門、上、同、ノ、梵、語、ハ
音、ツ、カ、リ、ソ、理、ッ、ナ、リ、ソ、此、云、勤、息、ト、云、勤、道、息、頓、悟、シ、義、ヲ、增、海、ノ、室、於、ノ、百
丈、ニ、ソ、其、門、才、子、ノ、塔、鉄、カ、ス、ル、ヨ、ウ、ニ、ソ、託、抄、ノ、列、シ、テ、事、ト、シ、テ、モ、ア、リ、研、文、塔、
鉄、シ、ク、佛、者、ノ、ホ、又、云、理、ハ、ナ、ケ、レ、ト、モ、上、ノ、素、門、上、首、ト、云、メ、カ、ト、ニ、上、ノ、詞、シ、義、ヲ、
西、カ、リ、天、竺、ハ、モ、唐、ノ、ナ、ラ、路、カ、ニ、ツ、アル、ノ、風、沙、葱、嶺、ハ、玄、奘、三、藏、ノ、ト、リ、リ、メ、
入、北、ハ、胡、地、カ、ラ、モ、通、ス、ク、胡、僧、ナ、ン、ト、云、其、ノ、心、ノ、又、ハ、南、海、カ、ラ、モ、通、ス、ク、
ナ、ン、ト、ハ、南、海、カ、ラ、来、ル、メ、ツ、以、彼、ノ、六、度、檀、戒、忍、進、喜、禪、ノ、六、波、羅、奈、ノ、五、音、
ハ、仁、義、礼、智、信、ヲ、過、客、ノ、六、度、モ、諸、善、業、ヲ、諸、善、業、ヲ、心、同、シ、モ、ソ、ノ、三、般、
ト、モ、道、ノ、道、ヤ、ラ、ツ、カ、ソ、ト、同、シ、モ、ソ、ノ、自、然、夫、向、鳥、鳥、本、尚、日、佛、法、大、意、如、何、所
曰、諸、善、業、ヲ、衆、善、奉、行、ハ、自、三、歲、孩、兒、ノ、解、任、戸、道、師、曰、三、歲、孩、兒、雖、道
得、以、大、翁、翁、行、不、得、自、飲、笑、唯、禪、那、禪、那、ハ、波、羅、奈、ノ、才、六、耆、メ、ソ、禪、定、
ヲ、ハ、外、道、ニ、テ、モ、備、ス、ク、禪、ト、云、カ、ヘ、テ、貴、テ、ハ、ナ、リ、ソ、禪、定、ト、云、ハ、必、定、カ、ラ、右、シ、
其、ソ、ソ、ノ、ニ、シ、リ、テ、云、ニ、ソ、ア、レ、ソ、不、生、不、滅、ノ、地、ニ、到、ハ、禪、定、ト、ヤ、ソ、大、智、リ、
大、智、者、ノ、モ、テ、ナ、ラ、テ、ハ、カ、ナ、ク、ス、ソ、自、誰、ノ、如、業、以、下、西、天、四、東、之、三、三、ノ、此、勝、詳、
矣、ト、ハ、終、結、詳、心、ノ、曹、溪、ノ、六、祖、弟、子、ガ、ケ、レ、ト、モ、南、岳、清、原、ノ、二、派、ニ、テ、ソ、事、
ハ、嗣、荷、傳、メ、カ、以、荷、傳、カ、ル、心、付、セ、祖、ト、云、ソ、ス、ハ、荷、傳、ニ、テ、ソ、ア、ラ、ク、ス、レ、ト、云、
ソ、那、衣、相、同、ナ、ン、ト、モ、昔、タ、ソ、ア、レ、ト、モ、付、カ、ナ、ン、ト、ハ、以、荷、傳、カ、ル、佛、出、ク、ソ、衡、岳、ハ、付、
時、有、僧、至、玄、拘、刑、獄、奉、念、觀、讓、師、救、護、讓、早、知、而、勉、ハ、其、僧、脫、離、曰、是、救、若、觀、音、得、斯、
觀、音、得、斯、子、ノ、張、正、甫、制、多、碑、ノ、觀、音、大、師、然、于、衡、岳、云、一、僧、曰、時、有、僧、至、玄、
拘、刑、獄、奉、念、觀、讓、師、救、護、讓、早、知、而、勉、ハ、其、僧、脫、離、曰、是、救、若、觀、音、得、斯、
一、張、正、甫、制、多、碑、ノ、觀、音、大、師、終、于、衡、岳、云、一、江、南、ノ、馬、祖、ノ、大、叔、一、百、丈、
嗣、馬、祖、ノ、中、之、一、達、一、カ、ラ、百、丈、三、九、代、ノ、大、師、一、百、丈、ノ、事、ヲ、世、カ、ラ、云、
遠、祖、一、永、嘉、ノ、丸、ヲ、辟、テ、固、ニ、移、ラ、シ、メ、ソ、大、師、ハ、衆、生、シ、テ、大、因、縁、ヲ、了、
セ、シ、メ、ソ、ト、一、像、ホ、チ、ニ、生、レ、メ、ソ、像、ホ、チ、ト、ハ、像、法、未、法、ノ、コ、ト、ナ、カ、リ、時、分、ハ、ニ、未、
法、ヨ、リ、先、ノ、説、カ、チ、ノ、百、丈、ヲ、カ、チ、テ、カ、ラ、母、カ、五、辛、ヤ、肉、ヲ、不、食、ソ、持、説、ノ、説、ハ、生、
ト、云、注、カ、リ、ソ、教、説、ノ、辯、ノ、生、民、詩、上、文、明、言、載、生、載、之、月、故、下、文、云、説、
教、月、説、宣、大、説、卷、説、皆、大、訓、ル、ノ、生、育、ノ、義、テ、カ、ケ、ソ、ア、レ、ト、モ、今、ハ、直、ニ、
慶、生、ヲ、ハ、慶、説、ト、モ、生、辰、ヲ、ハ、誕、説、ト、モ、ソ、事、殊、ホ、来、子、カ、撰、之、メ、テ、ナ、ク、生、シ、ト、
奇、持、ト、モ、カ、タ、カ、ツ、タ、ソ、成、童、一、礼、説、十、四、の、成、童、ノ、コ、ト、ハ、唱、食、ナ、ン、ト、ニ、ナ、ル、成、童、
ト、三、ソ、ソ、非、夫、一、使、而、衆、生、ヲ、大、多、因、縁、ト、テ、百、丈、ナ、ン、ト、ハ、出、ク、ソ、一、世、ヲ、又、
コ、ト、ソ、落、髮、ハ、所、説、ナ、リ、メ、ト、ソ、唐、ニ、ハ、沙、門、テ、ア、シ、テ、ハ、落、髮、ト、云、ハ、サ、

ハ、嗣、荷、傳、メ、カ、以、荷、傳、カ、ル、心、付、セ、祖、ト、云、ソ、ス、ハ、荷、傳、ニ、テ、ソ、ア、ラ、ク、ス、レ、ト、云、
ソ、那、衣、相、同、ナ、ン、ト、モ、昔、タ、ソ、ア、レ、ト、モ、付、カ、ナ、ン、ト、ハ、以、荷、傳、カ、ル、佛、出、ク、ソ、衡、岳、ハ、付、
時、有、僧、至、玄、拘、刑、獄、奉、念、觀、讓、師、救、護、讓、早、知、而、勉、ハ、其、僧、脫、離、曰、是、救、若、觀、音、得、斯、
觀、音、得、斯、子、ノ、張、正、甫、制、多、碑、ノ、觀、音、大、師、然、于、衡、岳、云、一、僧、曰、時、有、僧、至、玄、
拘、刑、獄、奉、念、觀、讓、師、救、護、讓、早、知、而、勉、ハ、其、僧、脫、離、曰、是、救、若、觀、音、得、斯、
一、張、正、甫、制、多、碑、ノ、觀、音、大、師、終、于、衡、岳、云、一、江、南、ノ、馬、祖、ノ、大、叔、一、百、丈、
嗣、馬、祖、ノ、中、之、一、達、一、カ、ラ、百、丈、三、九、代、ノ、大、師、一、百、丈、ノ、事、ヲ、世、カ、ラ、云、
遠、祖、一、永、嘉、ノ、丸、ヲ、辟、テ、固、ニ、移、ラ、シ、メ、ソ、大、師、ハ、衆、生、シ、テ、大、因、縁、ヲ、了、
セ、シ、メ、ソ、ト、一、像、ホ、チ、ニ、生、レ、メ、ソ、像、ホ、チ、ト、ハ、像、法、未、法、ノ、コ、ト、ナ、カ、リ、時、分、ハ、ニ、未、
法、ヨ、リ、先、ノ、説、カ、チ、ノ、百、丈、ヲ、カ、チ、テ、カ、ラ、母、カ、五、辛、ヤ、肉、ヲ、不、食、ソ、持、説、ノ、説、ハ、生、
ト、云、注、カ、リ、ソ、教、説、ノ、辯、ノ、生、民、詩、上、文、明、言、載、生、載、之、月、故、下、文、云、説、
教、月、説、宣、大、説、卷、説、皆、大、訓、ル、ノ、生、育、ノ、義、テ、カ、ケ、ソ、ア、レ、ト、モ、今、ハ、直、ニ、
慶、生、ヲ、ハ、慶、説、ト、モ、生、辰、ヲ、ハ、誕、説、ト、モ、ソ、事、殊、ホ、来、子、カ、撰、之、メ、テ、ナ、ク、生、シ、ト、
奇、持、ト、モ、カ、タ、カ、ツ、タ、ソ、成、童、一、礼、説、十、四、の、成、童、ノ、コ、ト、ハ、唱、食、ナ、ン、ト、ニ、ナ、ル、成、童、
ト、三、ソ、ソ、非、夫、一、使、而、衆、生、ヲ、大、多、因、縁、ト、テ、百、丈、ナ、ン、ト、ハ、出、ク、ソ、一、世、ヲ、又、
コ、ト、ソ、落、髮、ハ、所、説、ナ、リ、メ、ト、ソ、唐、ニ、ハ、沙、門、テ、ア、シ、テ、ハ、落、髮、ト、云、ハ、サ、

行者ハ有難クニ事照シ律儀カナンニテラウツシ進見クニ可クテ
戒ト云フニ是是戒シ支ルシ進見ト云フニ律儀ト云フ可讀致進ニヤカ
ニシクソノ既而ノ根本元明ノ源カラウチハ法ハ三ナシテハソノ始末元明ノ戒
執法執シハモノ源ト云フニ根ハ元明ノ指テ云フニ豈推ノ自證ノ也ハ悟
メカ簡要ト云フモ悟メカカリハカナワヌツエ求菩提下他众生鳥双戒車兩輪
カナリ大乘菩薩ハ下代衆生ノカカ猶本ヤツ上求菩提カナリ下池
流生ハアルニイケトモ下化シ本ニルツ下代衆生ニ言詮ニナリテハ不叶サ
ト下ニ經藏ヲ流ト云フ遂詣ノ悟メハカリテ說法シモセハカナツニイツ
說法ノセハ藏經ヲ不見ニテハ不叶サ座江ラ浮揚ト云フアリツコニ經藏カ
少ノ唐ノ大坦神師モ此寺ニ經ヲ見ラレタツ不窺ノ藏經有ラレ時ナリ
既師ノ其後ニ馬祖ノオナニナリメソノ言問ハ百丈ノ行ニ大シニツ記スリテ理カ
クモイソノ象和世人形ハ溫和ヤカウツト云フ也カアルツ暗即ノ人カ見テハカ
ハカウツツ道者ノイッソモ只一ノ僧ニテ一日石作一日石合ト云フセラレツ
ノ善不ノ道ヲシテハ不ノ善ト云フ也ト云フ也ト云フ也ト云フ也ト云フ也
名大賤故乞吟ノ近名ニトシキラウワレオトニ馬祖ノ碑文ニオキ
老トモカクツ載メテモ百丈ノカウツ今モナカレヤツナン行同ト云フ

請シスルモ何カシスルニモ心ト同ノルノ行夫カ夫トモ方ラフニト云フ
慈親ノ慈シモ親シモ忘ルオトニアルサトモ何トモ思フ賢愚ノ賢愚思
トモ不レオトニオ夫ラレツ同ヤツニ接スルノ出テハ報徳ノ善行
万行トモ皆元心カラ出ト云フ也ツオメノサルオト邪正ラモ皆指ラレト云フ
源流ハ本末ノ是本是末ヲモ底スルノ宗門ノ修行ト云フモノハ善悪トモ
ヤオト何邪正源流ト云フカカラツ用此ト云フ也ツオメノ天ノ表卒ト云フ
ツメノ前佛ノ如教如門ト云フ華嚴ト云フニト云フ也ツオメノ師着十住心論
以我空ニ云フオト善以天台ニ云フ也ツオメノ華嚴ノ善行ト云フ也
華嚴ノ道ト云フサリヲノサルオト云フ也ツオメノ海知教ノ善行ト云フ也
無邪中道ト云フタハ理ヲ无碍ハ界ニテ云フ也ツオメノ無礙法界ト云フ也
華嚴ノ道ト云フ也ツオメノ小乘教ニ云フ也ツオメノ大乘教ニ云フ也
教ト云フ也ツオメノ首國師ノ別教ト云フ也ツオメノ清原國師後三ノ末ト云フ也
花ナント云フ也

清原國師ノ遺教ノ善行ト云フ也ツオメノ大寂ノ法ト云フ也ツオメノ
トノコトツ或レノ一方大刹ニ扱メ人モオツ唯大師ノトモ者カメレバ
ナリハモツコラテノツモムコモリノ遺教ノ善行ト云フ也ツオメノ

トモ其之カ猶高キニ元ノ**独住ノ** **独住ノ**ナシモ...
此以下ノ他人ノ事ノ禪教共ニ通達スル共ニメケト...
テ定有ニ述ビトコシルヤシナモノハ百里ノ外カラ...
教相中ニ如ニ張メモ指目ツテ氷ノトクノ名シテキリ...
トコトニ定有ニ山張トイハメイコトニ云フ...
法蜀ハ西ノ天下人カ飯ノメト云フトテリ...
ノ後以テアリ人カメアツルホトニ猶ウコモリラ...
ノ人煙ハナシメヨリ処テアルホトニ此ニシリシ之テ...
ホト極那シツ也ニ伊蒲塞ノ後彼塞ヨリ伊蒲塞ノ...
二人ノヤシニ米ラツケメカ一人ヤケナシ地シテ...
路テ述フコカシラトシテテ**卷序**トツリナラ...
石ノテヨリハ猶衆トモ多ク井以テ地モ異ニ人煙モ...
アラストラホシメタメノ元和ノ禪氏ニ坐シテ地セ...
六トアリ**洪祖通載**ニハ字トアルノ僧僧ニカナ...
一ノ大テ僧ニ御成アツメン**臘教**ニ載トハツケ...
棺ツニフ**撰集**世ノ聖雅口ハ淨リソ大官人住リ天...
ノ水菜ト大菜ト野菜トニ葬トシ聖雅門姓ハ大菜...

言チ多ク先時ノ入風アラシトテソツクハツモ白丈...
テナラナリタメノ**金錫**一此際ヲ御聖ノトメメノ...
靈屋一春とモ水カ増コラヌニ個テカシナリシ...
ナトシメテ母徳ノサフメメハ入風アツメソノ人ノ...
御才子ノ首ノ寄所ノ御才子メケ皆能ノ師ノ訓ニ...
カツヌフ代々ノ以後相續テ先師ノ法ヲ流布セシ...
所見ヲ信テイカメシラ塔ヲ建ルヲ封之ノ辛苦ラ...
詔ラ菜ニクテマシマ祖四カ部トシテ馬祖百丈普...
ノ菜ト云ハハ高ノ法門カアリサシナキヤメテ理...
中劫坐道場ノ取リ極カ百丈ノ三菜ト臨濟ノ最ト...
トシテテ行ソアケテ人ニ同アルクニテモナクニテ...
臨濟法傳ノ二家ミソ百丈ノ下カラハキメテ門曹...
出タソアトモ五ノ家セテトモニ皆百丈清規ヲ行...
清規モ教苑清規モ記百丈清規ノ二行ソサレ時...
愧ソ初國越ノ大菩薩時ノ中オ一ノ有ノ義虎テワ...
教

停じ人ノ許アリカハ人アッタカ佛性有せしニ同シテ言アリケル
同ワシメッ大野麻呂ノヤカラ返シカシテ教ヒテヤカシメテ今子ノ其居ハ
諺本同ヤラセ世流布スルヲ謝儀事ハカカラ我塔銀シカイメツムン後事
テ江西府ニ其メカトニクノ百丈ノ法味シモラケメテリテ昔テ知メツムンサレホトニ
佛才子メケノ塔銀シカケトラセラルシヤツトモ不讓ヒテカクツノ其文ハコトナシ長
ク可念ヤツキカイメツノ傑雄ノ其雄ハ其雄テ佛ノ未得ノ五
十聖ノ其メシ設メシモ教ノ其領ノカナイホト暗室ニアルノ禮師ノ運ル西事
テ直指人心見性成佛ノ秘密ヲ授ラシメシカ彼ノ暗室ニテアツル処白日ノ懸
ヤラセカカリメツ其ノトノ入ノ其ノ言テリツフミカヘメツ
唯此ノ百丈ノ其ノ雖指ノ所行トモ空ラモテ空ラニ無假ノ方假シ本
設テ磨ノモトモ入ルノ性然トモ此ニ口境カ圓通スル
百丈ノ其メツカシカハ其メツカシカハ其メツカシカハ其メツカシカハ
メリトスル我カ説メテノ其メツカシカハ其メツカシカハ其メツカシカハ
メメ減メツムシカハ其メツカシカハ其メツカシカハ其メツカシカハ
法信ハ代ノ其メツカシカハ其メツカシカハ其メツカシカハ其メツカシカハ
系ノ用テアルツカハ其メツカシカハ其メツカシカハ其メツカシカハ
案トメカナリツカハ其メツカシカハ其メツカシカハ其メツカシカハ

元松
碑例塔銀シ達メツノ大衆同ノ五ヶ条ノ代式ニ証シテリシ
大野廷臣後ニ世テハ院主トシメ今ノ院主トシメヤラセ
和尙道日尊候カハ何ト云院主トシメヤラセヤラセテハアル塔主トシメヤラセ
ツ院主トシメヤラセカハ其メツカシカハ其メツカシカハ其メツカシカハ
行ニモシテ五ヶ条ノ代式ニ証シテリシ
一塔院ノ僧トシテ請ヒテ塔銀シサワヤケサセツ
一土地内ノ其メツカシカハ其メツカシカハ其メツカシカハ其メツカシカハ
一其有リシ俗ノ其メツカシカハ其メツカシカハ其メツカシカハ其メツカシカハ
一佛有リシ俗ノ其メツカシカハ其メツカシカハ其メツカシカハ其メツカシカハ
一佛有リシ俗ノ其メツカシカハ其メツカシカハ其メツカシカハ其メツカシカハ
一佛有リシ俗ノ其メツカシカハ其メツカシカハ其メツカシカハ其メツカシカハ
一佛有リシ俗ノ其メツカシカハ其メツカシカハ其メツカシカハ其メツカシカハ
一佛有リシ俗ノ其メツカシカハ其メツカシカハ其メツカシカハ其メツカシカハ
一佛有リシ俗ノ其メツカシカハ其メツカシカハ其メツカシカハ其メツカシカハ

一其外ノ其メツカシカハ其メツカシカハ其メツカシカハ其メツカシカハ
一住山ノ松銀製シ五ヶ条ノカシツ
一三ノ其メツカシカハ其メツカシカハ其メツカシカハ其メツカシカハ
一立碑日大衆同記

百丈清規

百丈法規

翰林一翰林子六官一朝廷夫の三位カラウソ官ハサカリテ位アサ
ツソナルホト行ヒヨリ左司ノ知制ノ同僧ノハ職ソハ柱國トハ封ソ有也

一津ソスツトヒシテ具位ノ載スルヲ具位ト云フ楊億カ本ニシテ

百丈ノ僧師一達磨カラ六カ六祖ニテモ其後百丈ノ時ハ三ツモ禅教律シ三
宗同也若ク西天ノ那蘭陀寺モ一門九寺ニテヨリヤシテ各々ソナルホト一僧堂

カ大テヒシテ推志ヤキニ又ホトニ推志ツセ処ニ立テキソ奈良ノ大佛殿ハ三國ニ
トシカ推志ハ三処アリニ立ソサラウ時々那蘭陀ノ僧堂ヨリハ千イサノ如ク

サテハナソノ那蘭陀ノ僧ハ長ハアトモ大佛殿ノヤラニ高ハナソノ低ツト云ナリ

カアルソノ僧ハ律僧カ本ソ雖別ノ別院ニ居トモ就法住持ナントノ法度カヨラ

モナソノ禅僧ト云テ別ニモトハナカウメホトニ故昔ヤル一ツモツカワルト思フ

ヒメソノ乃佛祖ノ佛祖道ト云モノハ化元ツ未未途ニテモ布テ流没セテトソノ

聖書ノ河及摩訶元此法トテ小乗教ツ五佛祖ノ道ハ乘ノ教ト隨テ行スニトテ

テハナソノ何トテニリ禅僧モナリハ小乗ノ圖願ニ約ナカク大乗ナラハ乘珠普賢
ノナリヤシニアラソモ其法住トシトモ地藏ハ曼ヲ刹ソノ天竺ニハ小乗ノ教ハ

Handwritten notes and bleed-through from the reverse side of the page.

權ト云フ律ハ小乘カキソ或ノ一或者カ云フ律ハ小乘カキリ或律カ下ノト云フ
大乘ノ戒トモカアルニナセシテ位ノト云フモ光ツク戒カ同感カタノ平部カ二十
部ニツテ其カ又五百部ニ成クソ密宗ナントトテ十流トテ云テ流カ多ナル
ヤラシク其流ノ多クソコナシク多クカニルルヲ瑜珈ハ世ニ相應想入ト翻シテ
ソ強執ノ説又戒ノ瓔珞トハ軌述ノ説メツ所曰キ一禪宗ト云テ其カ大ノ乘カ同モ
セシト同異ニセシテ大小乗ノ中ニテ可取処ソトラタラズ於是ノ一性テ別ニ禪右
ソ立ルソ大鑑禪師ノ塔ヲ移岳ト云モ此ニ取メト云フ凡具大ノ他主ト化縁ノ主
云心ノ即処ノ方丈ハ維摩ノ室

カハカリテ見タシハチガアツクソ寫カスアルモノソ曰キニ尺ト云モノソ一丈チヤ
カトニナク丈ト云フ同伸ノ我カイツモノ寝処ノヤラニナシオトニツ不立ノ
而ナシ制ニ不立佛殿ノ法堂カリソ表佛殿ノ佛ノ祖ニ親ノ付存シテ的
的相兼テ其ノ水ノ一器ニ付カハオトニ常代ノ住持カ即佛ノ今日本ノ道場
カ似メツ二人ヲ何處迄ト思ヒケツトモ不疑ノ所褒ノ僧堂ニ入テ膝坐オ
坐スハソ設長ノ言取付ニ西國講堂食堂ノ向ニ東不置大床ヲ設木柱并
小床ヲ懸溝食時用踏坐其本法是神品則大床方坐之云云西國房
迹若人浪々起卧之后亦能自奉想或内置一込或移安外一床間ニ肘長

四肘半ニシテ一龍機ノ一ツツリテ道具トモラカノルツ所必ク狀辱ハ床カ
ソノ床カニナラ枕ニメヌルヲ如忍忍ヲモ康ノ縁ニ可置テソアヒトモ人カ儀ヤト取
リリナントカセウスラシキトニ坐櫃ノ二ニ置ソノ床縁ニ置ソ想念ヲナセヤソ業
櫃ハ跡ノ方チヤオトニソ右脇ノ首座板ノ頭首ナントハ西枕ニ南面シテ
可取ソ以其一ノ方ツトヤム心ツ奥四ノ行住坐卧改テテ方念オトニ必坐スハ
カリカ坐一程テハアルニソ大座ナントハ卧目ヲ開テ念ヲ收サシメテソ
其ハ大板蓋ノ下ヲソ注入室ノ文者者根蓋ニシメヤフテソ其圍院ノ佛説法ニ
坐シテ同ノ向トシテ禪僧ノ流シラハ立テ同トセハ禪僧ハ別シテ流シカヤテハ
ナシソ一言而契大モアリ一換テツルキトニ立テ開ソ佛ノ流シカ久オトニ一會ノ了
ル間互跪シテ開ソ宣讀ニ只アツテハ信ノ用ソ不置テララモ同
ワイテハツカ依け而住スルヤヲ齋粥ノ二時ニ定メテシケラモ不食同ヤラニ食ハ
テ候シ本ニスルソ法輪食輪双轉スル心ソ適意ニ思サニ掃シ食トトハルニソ
行善ノ善請ト云ハ前堂後堂各設藏主ナント云テ次オハアルニケトシモ同ヤラ
ニセラフ住持ケントモ衆ト同カセラフ置十務ノ主敬者月方敬臥主菜者日方
菜親徹此毎用ノ其寮舎ノ中首ノ一人カ衆人ノ首長ヲシテ其ノ中其首
局局カ司ニルソ或有ノ僧チヤト云テ衣ヲナテ衆ノ中其首長ヲシテ

シタリイサカシニメリヤントセハ維耶カ之ニ難カワサ思ハ護下ノ有様ニシテ
出定スラフ抽下ノハ侍籍シ削ル貴者ノ人ノ罰シテ籍ノ清分シ
安スルノ或彼ノツルノワルイ者ヲハカクスルヲ詳世ノ一ノ行ノ心ノ事ハ石知
セメテ形ナリトモ殊勝ニテテツノ且那モアラ殊勝ヤト思テ恭信セラフ
ニ不殺ノ僧形カ近テニ佛制ニテカラテアヒソ三不擾ノ僧中テ罰シテ三
ノ獄訟ニカカラニイソ今ハ一主僧ノ公ヨソノ獄ニモ備カメソ四不泄ノ僧カワ
ルノト云ハ宗綱カ礼テ僧カ守取ツアルニサシテ人モ知ルイヨシモ一寮一席カラ
ヤカテ云出スソ回来ノ僧ホトナカラアツニメモハアルニイソサルホトニヨリモノ
モテリアシモノモアララフ日業ノ仙ノ時メニモ六群ノ重トテ難達致難
也當院其園池罵呼満宿ナトカアツメソ況今ノ條は未ダノ時今ニワルイ
者カテテツツ但見ノアルニ人カワルケシハヨリヤラテツルソ
ヤラニセソソ思法ト云ハ毎ラ防カラメテニラアヒ学若クメメニハ不メソ
然ラテ格法度ノ法度ハアツテ罪アルシハ罰セラト近メテ犯者ノナリハヨソソ
犯メトモ教ルニトナリハワルソソ惟大智ノ百丈ノ規式カヨソソ禪ノト
独行トハ不混教律ニト百丈カラ如メテ清規ノ大要ソテテ後三ノ条ナ
セトテ此序ヲカイメソ其諸ノ清規ニ備メソ億幸ノ奉勅テ信好承シ
校定圖進ツ信好ノ首ニ如キ年表ニシメトソ目カト今此法規
序ノ作タ景徳改元ノ信好シ若クマ時ノソ

宗寧法規序

宗寧ノ兼徽宗年ノ宗寧清規ト云ハ禪法法規ノトソ宗寧ノ一
年ニ長芦宗師集之同贖公序之順公真定府ナリ崇徳院住持息ノ在
ノヲソ天竺信ノ孫長芦ノ夫子ノ夫ハ夫鐵脚ト云メ人ソ沖本ノ夫ヤ
聖眼胡ト云メ人ソ

夫禪ノ禪ノト云ハ上ノ仙ノ律ニカナルキヨテハナリソアヒトモ袖ナリ納メトモ
ハナリナカラケツトカワリメカアルソ中奉知教有程ノ別付不知禪有教ノ
別付ト云ツレメソ若也ノ會得シメル分上テ外ニシテモケツトモワツレメ
如其ノ觸向而墻觸向觸多ツ面墻ハ墻面心ノ言ハソハ目ヨニ目モセス觸向カ
眼ニ痴テサキカケラトツカテマカフニソノ貴語ノ其ヤテナモノシハ人カ
教モセソ昔人ニ振ヘシト云ワルハムカト麻敷カモナクナウツソ今ハ昔根ヘシケ
ヤホトニ何モ不思ソ是ハ命謀ノ尊宿同ナリ諸道アル律規トモシ據テ
ヨリ妙ヲ取テ備陳シメソ噫サ林ノ邊西ノ山ナカクノ毎由上ノ別ノ據メ

モノノ百丈、繁タテ元日生可ヲシテ分岐リ、而シテ...

成淳清規序

成淳年南渡ノ後、家室等号シ成淳ハ校正清規事ノ成淳十一年...

ハ夫シテ後ノハ簡略ニシメリヤシトスルヲ兼ニシテ雖諸ノ諸立清規増減不...

至大清規序

至大元年武宗ノ命ニテ、臣大清規トシ備用清規ノ事ノ至大三十二年...

リカワルヲカキテ改古今一三個五帝道ノナル事也
凡ニアルノ事ハ聖人ノ佛ノ事トシテ梵語ニ戒トシテ羅
解脱ノは羅提木又トシテ羅提木又トシテ羅提木又トシテ
余ノ戒カナラテハカナラテハカナラテハカナラテハカナラ
下善林百丈ノ清規ヲ行メテ世自唐一有之し時ヤカウ
ハカリニアル事ニモ依テ人情モカワルツサルホトニ
ホシク又ソ近者一木川ハ其後木川普濟ノ大惠ニ世光
子ノ笑翁ハ淨慈笑翁妙堪ノ大惠ニ世金无用ノ世也
北山ノ笑翁ノ此二人淨慈笑翁ニ任シテキツク人テヨク
實一以下ハ澤山ノ我カウヲ叙セラルルツ石林杜源孫
トフ言ハ筆石林ノ淨慈ニ任セラルル時ニ依止シテ木川
修餘列トシテ是メノ又女等一明ハ朋名ケナソ女等ノ書
ノ本ヲ見テヨクキツメ同テ此清規ヲ作ルツ唯世書ニ依
ハ受戒ヲ首トシメテ按是清規ハ昔者普說ノ首ニシテ
一我師竟危ノ兼天ニ任セラレタ時朝夕ニ念テ聖ノ書
ナット世間ニハツラクモ勅旨清規ハ以前ニ記聖ノ書ニ
ラ首ニシテアルニハ備用清規ニ依テ首ニシテテリラハ
兼濟説シ墨メツ此モメニセラシムリ木川笑翁ノ遺
若ク時ニ其講行セラルルモ見メリ也ノ本ヲ見テテリ
ニヨソ朝々ニ相同ニテシメツ清明ノ意ハ
ニヨソ朝々ニ相同ニテシメツ或ハ夏ノ雪ニテハ冬ノ
テ以テ其堂ニ見セテセメシハ是耶モナラテテヨクサ
原西澤和尙ノ年々也ツ正サレシノ原西澤和尙ノ世玉
本尙ハ松原ノ孫大猷ノ子ナリ皆ヨク證明トモソ而
行テモアラフスト思ヒ地メツ土辰夏ノ此テ清規ヲ行
ノ首座テアツタ時ハ座席ニ位以テカアツタツ小座席
亦子テ講方ニ宿殿ニテ下講ノ愚以テ争ノナラヤツ
中々ハ大猷ノ弟子ニ澤山ノ大猷ニハ伯父ノ子也此時
亦ニ云テカ行シメテ講方ニテ下講ノ愚以テ争ノナラ
也ニ任持トシテ身行シメテノ庶幾一人情ニモカナシ
古ノ清規ハ此ノ古ノ清規ハ今ノハ敏系多ニナラタツ
トテハサラナラテハ不叶ノ蓋此様ノ古ノ清規ハ今ノ
故ノ上古ノ清規ニ土教ノ規ノ様ヲ以テ數手ニ其ヤチ

リカワルヲカキテ改古今一三個五帝道ノナル事也
凡ニアルノ事ハ聖人ノ佛ノ事トシテ梵語ニ戒トシテ羅
解脱ノは羅提木又トシテ羅提木又トシテ羅提木又トシテ
余ノ戒カナラテハカナラテハカナラテハカナラテハカナラ
下善林百丈ノ清規ヲ行メテ世自唐一有之し時ヤカウ
ハカリニアル事ニモ依テ人情モカワルツサルホトニ
ホシク又ソ近者一木川ハ其後木川普濟ノ大惠ニ世光
子ノ笑翁ハ淨慈笑翁妙堪ノ大惠ニ世金无用ノ世也
北山ノ笑翁ノ此二人淨慈笑翁ニ任シテキツク人テヨク
實一以下ハ澤山ノ我カウヲ叙セラルルツ石林杜源孫
トフ言ハ筆石林ノ淨慈ニ任セラルル時ニ依止シテ木川
修餘列トシテ是メノ又女等一明ハ朋名ケナソ女等ノ書
ノ本ヲ見テヨクキツメ同テ此清規ヲ作ルツ唯世書ニ依
ハ受戒ヲ首トシメテ按是清規ハ昔者普說ノ首ニシテ
一我師竟危ノ兼天ニ任セラレタ時朝夕ニ念テ聖ノ書
ナット世間ニハツラクモ勅旨清規ハ以前ニ記聖ノ書ニ
ラ首ニシテアルニハ備用清規ニ依テ首ニシテテリラハ
兼濟説シ墨メツ此モメニセラシムリ木川笑翁ノ遺
若ク時ニ其講行セラルルモ見メリ也ノ本ヲ見テテリ
ニヨソ朝々ニ相同ニテシメツ清明ノ意ハ
ニヨソ朝々ニ相同ニテシメツ或ハ夏ノ雪ニテハ冬ノ
テ以テ其堂ニ見セテセメシハ是耶モナラテテヨクサ
原西澤和尙ノ年々也ツ正サレシノ原西澤和尙ノ世玉
本尙ハ松原ノ孫大猷ノ子ナリ皆ヨク證明トモソ而
行テモアラフスト思ヒ地メツ土辰夏ノ此テ清規ヲ行
ノ首座テアツタ時ハ座席ニ位以テカアツタツ小座席
亦子テ講方ニ宿殿ニテ下講ノ愚以テ争ノナラヤツ
中々ハ大猷ノ弟子ニ澤山ノ大猷ニハ伯父ノ子也此時
亦ニ云テカ行シメテ講方ニテ下講ノ愚以テ争ノナラ
也ニ任持トシテ身行シメテノ庶幾一人情ニモカナシ
古ノ清規ハ此ノ古ノ清規ハ今ノハ敏系多ニナラタツ
トテハサラナラテハ不叶ノ蓋此様ノ古ノ清規ハ今ノ
故ノ上古ノ清規ニ土教ノ規ノ様ヲ以テ數手ニ其ヤチ

夕時ハ用不立ク汗樽一汗樽ハ穀地内村之松欽羊物也其意ハ古クシテ
トモ様傳集村ノ益アリヤトシメラサラズイメ也テハ入ツル也ハ清純モ古
古ナリトモ今ハ繁クテハカサフスツ目曰ク我ノヨクニメト云者モアラ
シスフルイト云者モアラウソノ至大ニテマシ

加祖ニテ

百丈大智首照禪師加賜弘宗妙也

加祖疏跋

百丈大智首照禪師加賜弘宗妙也

聖旨

今ニテ亦華真班皇帝ハ順宗ノ先是

百丈大智首照禪師加賜弘宗妙也

命朝論

制詞一天子ノ制詞シ降サラステアウク時玄ノ其時ハ鴻陽玄ハ翰林
翰林ノ直字士ノ旨テアウメフ天子ノ制詞ナントシツカサトル直ツノ一日本

住持一石丈山ノ住持輝也湯黃漢トシテ漢規ノ叙引ラ作シトツクノ云ハ

ワレタオトニ百丈ノ跡シモヨク知テラヤオトニ同メハ東湯人念既云ハ

レタツ目又ノ賛答ハ議トハ天子ノ加祖ニテ金谷ノ跡ノ賛答ハ

議ラニテ我ニ跋ラケト思ワレメツ玄答ハ自一カ一跋ラカシテラカサキ

ニハ蹟シヨク也ハメオトニ具ラ同テハヤカハスヤウハアルツ腹藁成矣ト云カ

ラヤカハスヤウヤカハスヤウニ思ワレメツ後格一ヨカテキテ罪ニ遇メオトニ不念

持法深刻謂シ文法致人於罪智ノ文事ト云ハ公方ノ文法ノキフ

罪ニラメト云心致ノ越ナ有シラツテ家ニ吾メヲ輝自一石丈カ

トキニ加祖ニテ

念答ラハ積メテ視以ノ勅答ハ其家右字テアルラ漢ニハカリテモテキテ其

ラニルニテラクシヨ石ニキサニラト云ワルソノ法

天朝ニ在リ元朝ハ扶也ハ化現也ト云テ佛敎ツ字ハルツト右ハ右ノ責ラ左

賤メ時カカアツメソ右モテノ心ツ一歷代ノ昔ヤラテラシ錫メトハ

差弘一石丈カラテハ卅四字ノテハ不憚人ニテルイソ教ニハ戒定慧ノ三

文字カ同ニヤヤソ

禪師一佛ノ心法シヨク知テ教ノ一字ラ之ヲ者教ルヲ傳者カ

教ノ一字カ儒者ノ簡要ノ後規ノ礼ナントモ教ノ心ニ運轉ノ身ヲ顯ハスルニ
録作業戰不教僕ノ言ガクカメク大ナル智ヲ戰業不運轉ノ身ヲ顯ハスルニ
ナルホトニセラルルヲカヨウノ知行ノカラアツタト天下ノ師表ニラズルヲ表言ノカ
ト教トカ表意ニテ天下ニ為タリノ謂之ノ四字ノモチテトモテ讓ノ輝本ノ此
志此業ヲアルホトニカハルヲ成メツ上章ノ至合ヲ賜ルルコトヲモ彰ニテ又ハ
至極ノ至モトニルルヤソノ禪門ノカル人ハヨウテハノ歎ノ至心ノ前翰ノ旨ノ
旨録ノ位ノ知制法ハ中谷舎人ノ魚指ノ更旨ノ

○山禪師書

江心方一山 智者洞の 屋室 嗣親中 嗣親 善妙善 嗣首
五光佛 照下 嗣親 善妙善

了方凡拜復ノ後ト云ハ返リ子ノ前智ノ智者ハ奇ノモノナラズルニ
カリ方一山ノは着ノ了方自福山

解但トハ解印ト云ハツタマハリケテ彼見ニ合ナレトモ申シケケ
ヌヲ推極ノ一ツモ心ニ存ニメニテラ有表ト現 洒佳篇ハ中谷ノ

モハツ山ノ処ヘシニセリニセラルルメ教作テ高セラレタ後ノ又メツラニ果ナラモ送
ラシメテ感至ノ一室公案ノ音ノ深心ノ語ノヨミハナララソ所寄ノ相出
ノ佳制ト云ハルノ所感ノ雄作ト云ハルモ面白ク衰鈍ノ我筆ノカ衰鈍ノ我筆
ナリ又ハシラズテハナクニ欽詔ト云ハルニ在セリカメクオテアルカ此道ニ
精密ナホトニ奉詔言ヲ教スレハナクモ芥叢ノ痕カナラソ 載司南ノ
ナルトアルホトニ持節ノ世等ノヨリハ六ヤムノ一日ノサラシ時ハ此人ハ一月
九行ハ今ノヨリニモセノ資ト云カラ此ニハ皆相公ノヨリシメソ 拙唐ノ拙唐ハ我カ
和韻ヲ云フ和句ヲ申スニ笑メサレソ 早歎ノ早カレテ歳カ歎ナラ 載
秋叔ナントハ餘ノ也ニスレハナク子細モナクヤラナレトモ但欲ノ三ノ土木ニ從テ
遠作ナントシモセシトスレハナクツトモ料棟カナクオトニセシニヤソ 陋劣ノ我カ
ノ夏カウツコトノ遠例ノ茶ノメトモニメヨシモナクハ五法ノ一ノ至心ニツマ
洲ニ道ヲ羨ハテ御坐アルホトニ世間ノ奔走走ニアルク若クハ物視ニテカカニ御
覽スルソハカニノヨリニ号ノ一悔概ノ方カラ吾カ至メカ其中ニ情規ヲ説ヒカヤニリカ
多ホトニテ 刪修多ト約セラシタノ合東ノ大ニ滿テ各々トニ地約モハヤ不
果ソ算本ノ愚痴ノ祝壽ヲ首ニシテ 諸職ノ百業モハ潤色ニテ
スルソハホトニ人ノ本末ヲハカニ住ニメソ

庶令ノ義林ノ貞職ノ者モ極ニ好スル可ク知ノ大元帝ノ事也
一ノ頃トシテ作テ對佛カ多クノ書ニ長ク語ニテ夫レトテ
海樵ノ人トシテ約ニハ吾トシテ是レノ人トシテ相子ニセテ
今時世ノ人カ今ハ早エカナク又ノ高見ノ人トシテ相子ニセテ
吾中ノ人ニ偶ハ和尙ウ申シタツク冬ニ申メテハナクソ好ミ
方ハハニエエニウメツク銀言ノ人ノ保護メサレヨク今記擢カ
ウラソ至禱ノ

咸淳河ノ南岸ハ海慈ノ淨慈ニヨリカウメシフフ一山ノ

海樵ノ自云フ不見ノ三觀不書ノ講石及此塔三人不相會ノ講

石往笑ハニ元先遊セリトトフ一旦ノ五十年ハヤツト一暖ノ河

メフ時必欄子後諸君ノ玉立シタリ見メシハ四ノ境致カカト

ケツトモ不取ソサレホトニ元精爽カニアタリニ見ハヤツナ

我カ独リ生キ殘テ咸樵シタニテノ笑後代の智作テ屋塔

中ノ屋石山相象逾五十年ニ元内年卒テ后死者忍鉄而

欲得ノ三人此約カアツカ今ハ誰カ同心セソクヤソ延祐ノ

仁宗ノ年ヲソノ南岸ノ海樵嗣前物也

咸淳三某の宿ノ而後ノ史後代作中屋塔銘曰有部有

知所者意年住江右九仙寺檄主以母老解將發作景隆堂

側有法明寺因高潔寺極堂曰日休云々其銘卷ヲ見テイカ

ナリ宿テウツタマコトシ深ノ識タク三老ノ志ヲ不遂ニテ

化アツタニ今海樵ノオチ共所ノ志ヲ追テテ成以合シタ

則視ノ是ヲ以テ見ル在家ノ天下ノ極ラトリテ天下ニ

ニモ及フニイソツカニイタソ延祐ノ智考寺ニ此本ヲ見

ホトニ是ニタソ杜李

百丈清規ノ往ニトシテ本ニセテ名シテ文字者カ感ノ異時ノ

皆灰セラレテ一區ノ我カ所志シツテセクト思メテソ後

ニナクメテ金也ノ道話ノ行宣政院カ僧ノ夕ニ遊シテ

一上テ奏同シタソ御史ノ撤連公伯顔ノ相ノ夕ソ伯顔

御日ニカリキ直ニ清規ノイワレ申之メソノ目被リ一ツラハ重編セリトテ編サセウ
シメテ令撰後一東陽ハ吟元ナレトモ文章サカヘタテイラフコトモ云々東陽ノ撰ニシテ
タリ九章ノ撰ノシモ其中ノ詠語トモラモ各ラシメソ何賜一勅各ヲ賜テ清規ヲ備
ニテ天下ニ天不ニ須ヒヘトラセツケラレタリ又余一勅今ヲ撰テカウ初ノ古清
規トモソホトモナクソ惟宋一此三清規ヲナリ可採ノ於是一トリアツセテニタソ
一不ハ一我私ノ己見テハセヌヲ稍集撰後又一九章ニ定ルコトモ東陽ノ撰ラシメス
一箇ナコトニ序ヲ書シテ其意ヲ明シメソ使送一テ行フモノ見テナツトモニカフ
スノ庶幾一サシアラハ大ノ意法ノ意意ニシテカワソノ而輝一我ニ文字ヲ識モソ
カシイ者々ヤホト天子ノ志ニカサニハアルニイソ不遮一我ハ独立ニテワエセ人ト
同ニ成リソノ幸畢一先所ノ志ヲ畢テ文ヲモ云々トタニナクソ一若クハソ一代無
章ヲ立ルナシカニ一我カホトテハアルニイソ或一法規ヲ行ワソト思フニ
モウメハ一カホソノ方今一サリナカラ固カ必ニ定メ法ノアルヲ大官人トモ云々行
スルメ元ヨシモエ不ハ一清規ヲ行ワソト大官人トモ云々行フニテ固ナソトモテケツト誰
目治一東陽ノ撰ニカケテ返ラソ然亦一アルトモサラユテステラカヤオソカ
ナクソ願極一吾佛法ノ権柄ヲ把ル者カ力行ワラスニテソ佛祖ノ教述ノ戒律ノ
ヲ設ケリ百太ノ清規ヲ作ルモ其人ヲニテ行テ用メソ使一僧トモカホト
ヲ外ニテ内ニ弘道ナラハ千百丈ナリトモ一処ニアツニリ吾テ同ヤシテ清規ヲ
マソノ不撰一世俗ト同ヤラシモ不撰又ハ固ノ法度ヲモルニイソサフタニヨソ撰メ
ラハ王度ニモ補カアラソノ通制一ト云々トラシナルカサテアルニイソサフタ時
行テテサフニイソ或一サテサフト云テ退ソ故併一カシ人カカフカニイテ
皆吾徒メル人カヨソ勉テ行テ或一難ノナイカフニセヨソ宋楊一楊億カ古法
規ノ序ト三法規ノ序トモトラ皆此法規ノ末ニ附著シタソ
至元一東陽一



寬三十四歲在壬午八月十日瑞林之東軒抄畢
重為始清於壬午之室洪而終矣於就事遂已於美意遂今前復四更星
霜言其功或新或終而卒已一歲一止一以餘疾而可幾已吁歎奈何一至
此非其功其功一時名勝吾心則幸一歲一月萬言公其氏惟公賜答早
出林風遠去菊美酌公是泉遠云月夜觀公弄書元公橫川三云百里九云芳洲
善云景澤麟公竟自則希世是公利涉漢西卷南地蕭公其山正定統云志澤
公桂林昌云古雲云公其孝則大痴和為善起和為賦江和為天文和為桃氏情
公季必於公春剛銘云公身之天祐觀西卷與余之所發起之他日以人行此
書于刻刻未為難矣所振皆不全其分有上卷而終其有下卷而始者
意其一二而止勤其三六而闕唯尚相其補益力行一可而已

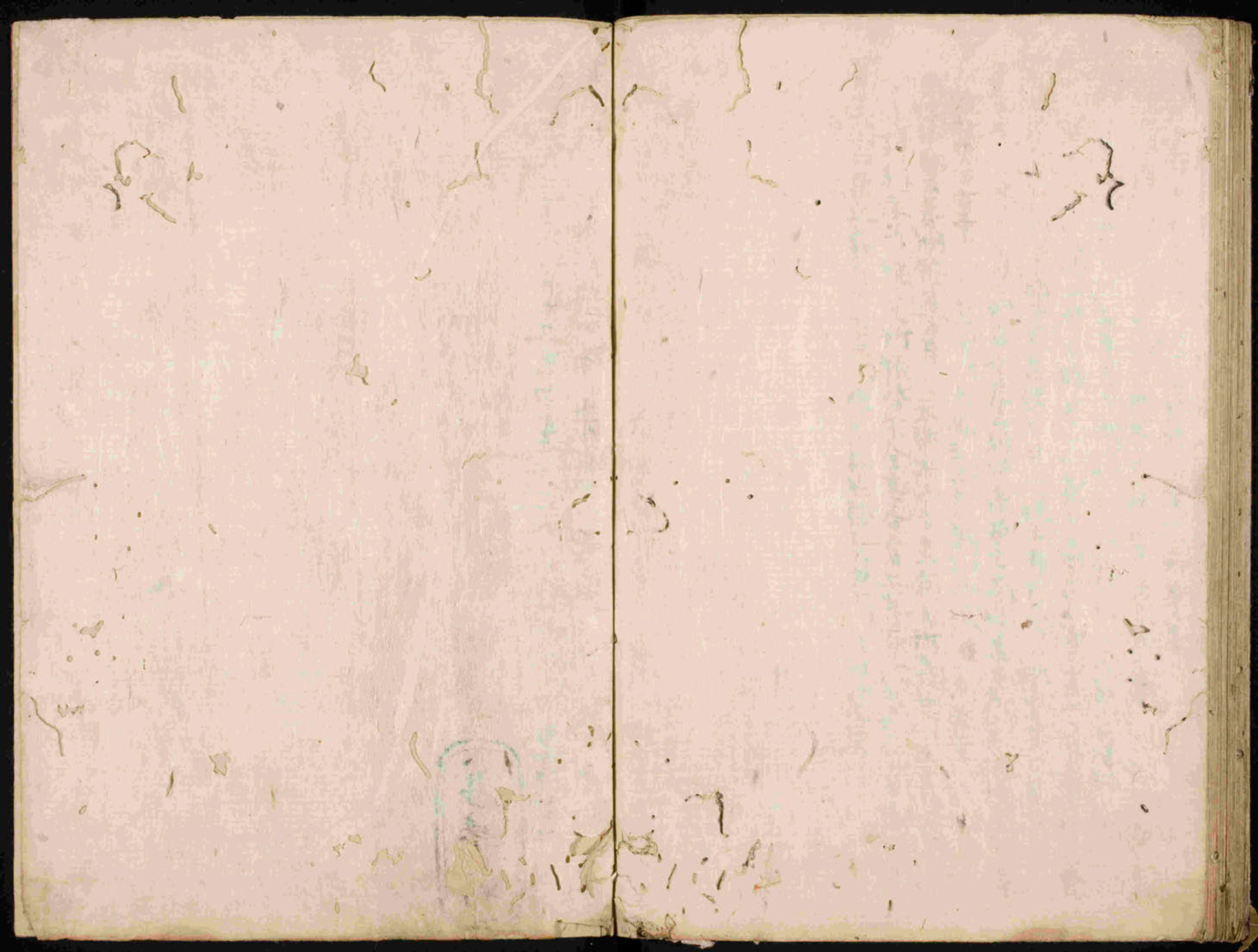

永正元年丁丑三月廿九日
末白畢
善藏古無如人分直一而終支冊一圖志



歐陽文忠公

110X
253
2